Rivalta: agguato alle 7,30 assassinato imprenditore edile

Trentun anni, una piccola impresa edile messa su come tante altre dopo un avvio da muratore, appena arrivato dal paese, in Calabria. Lo hanno ammazzato a colpi di pistola stamane alle 7,30 appena uscito di casa, al villaggio Iacp di Rivalta. Tre, quattro pallottole, poi una fuga fulminea. Pare che i killer fossero due: sono fuggiti su una «Ritmo» blu. Per terra, nel giardinetto ancora brullo, accanto all'«Alfetta» bianca simbolo di un raggiunto «status» sociale, il corpo esanime di Giorgio Fuda, originario di Martone, in provincia di Reggio Calabria, sposato con Maria Libero, di tre anni più giovane di lui, padre di due bambine, Loredana, 5 anni e Giuseppina, 3.

La moglie, incinta al settimo mese, quando ha appreso la notizia è svenuta, l'hanno portata d'urgenza all'ospedale, minaccia di abortire. Lui, il Fuda, è stato trasportato al San Luigi, l'ospedale più vicino, ma vi è arrivato cadavere.

Il tutto, fulmineamente, stamattina. Giorgio Fuda si alza, si prepara ed esce dopo aver salutato la moglie. Deve raggiungere il socio, Salvatore Foti, con il quale ha messo su l'impresa. Fuori della palazzina a tre piani in mattoni rossi che, con molte altre, compone il villaggio Iacp, c'è un giardino, poi un viale, corso Maroncelli. La casa di Giorgio Fuda è al 16/18. Fuori del giardino c'è la macchina: l'impresario si avvicina, fa per aprire la portiera. Compaiono gli assassini. Tre, quattro colpi. Per Giorgio Fuda, calabrese fatto da sé, è la fine.

MERCOLEDI' 3 MARZO - ANNO 114 - NUMERO 55

Mercoledì 3 Marzo 1982

STAMPA SERA

QUOTIDIANO D'INFORMAZIONI - TORINO, VIA MARENCO 32 - TEL. (011) 65.681 - CODICE DI AVVIAM. POSTALE 10126 - SPEDIZIONE IN ABBON. POSTALE (GRUPPO 1/70) - LIRE 400 (ARRETRATI IL DOPPIO)

acquisti-vendite IMMOBILIARI

Società del gruppo Banco Ambrosiano

TORINO
VIA ALFIERI 24
TEL. 011/511382
MILANO - ROMA - GENOVA
VICENZA - AOSTA - FIRENZE
BOLOGNA - VERONA - PADOVA

ALTRI DUE DELITTI A SAN VITTORE

● A pagina 16

Altre cinque denunce contro Tarro e l'ex assistente

SCIACALLI DEL CANCRO?

SIERI, RICETTE, MILIONI

Il ricercatore indignato: «E' un'infamia» e minaccia d'andarsene in America

TARRO (A SINISTRA) CON BATTISTA

NAPOLI — Si allarga l'inchiesta contro il prof. Tarro, specialista di fama mondiale nella cura del cancro, e del suo ex assistente Antonio Battista. Dopo la denuncia per il caso di Stefania Rotolo, la cantante morta di cancro nell'agosto '81, se ne sono aggiunte altre cinque. Sono altre accuse contro i due medici di aver speculato su malati di cancro, vendendo l'Interferone a quaranta milioni di lire. Ma entrambi continuano a smentire.

Intanto si è riaccesa la polemica anche tra il prof. Tarro e il figlio di Liborio Bonifacio, il veterinario di Agropoli, «scopritore» di un siero anti-cancro (bocciato dall'Istituto superiore di Sanità); avrebbe delle telefonate registrate che accuserebbero il prof. Tarro e il suo ex assistente.

● Il servizio a pagina 17

OPERAZIONE RISPARMIO DENARO
12 ACCESSORI COMPRESI NEL PREZZO

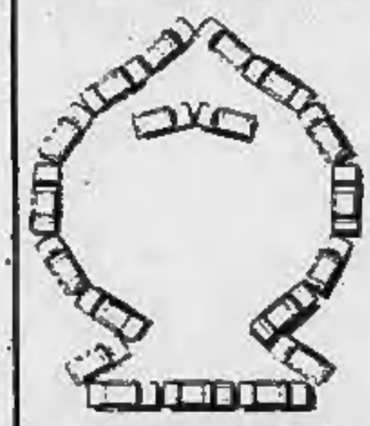

DAL 20 FEBBRAIO AL 31 MARZO, SU TUTTI I 50 MODELLI BENZINA E DIESEL DELLA GAMMA PEUGEOT TALBOT.

SAVEA
concessionario
Torino - Corso Francia 353 Tel. 713.113
Corso Vercelli 66 Tel. 230.881

«NUBE MISTERIOSA AVVOLGE LA TERRA»

HONOLULU (Hawaii) — Una misteriosa, immane nuvola sta girando attorno alla Terra. Invisibile ad occhio nudo, di origine sconosciuta — riferisce Clem Brassier dell'Associated Press —, è stata scoperta per caso da scienziati che stavano effettuando un sondaggio meteorologico di ordinaria amministrazione. Adesso gli studiosi seguono da cinque settimane le sue evoluzioni attorno alla Terra.

La sua altitudine sul livello del mare varia fra i 16 e i 19 chilometri: poche migliaia di metri più alto dei maggior numero delle rotte degli aerei delle normali aviolinee. Secondo lo studioso Thomas Defoor, dell'osservatorio geofisico di Mauna Loa che compie ricerche sulle variazioni climatiche, la nube dovrebbe avere già compiuto quattro o cinque giri attorno alla Terra.

Troppo grande per potere essere stata provocata da un'esplosione nucleare, la nube è ulteriormente cresciuta di dimensioni dopo il suo primo avvistamento, avvenuto il 27 gennaio scorso.

ULTIMATUM DEI PENDOLARI PER LA TORINO-MILANO «BASTA RITARDI E DISAGI O BLOCCHEREMO I TRENI»

Una petizione-protesta inviata da un gruppo di novaresi al direttore compartimentale di Torino - Minacciato uno «sciopero dei viaggiatori»

NOVARA — Un gruppo di lavoratori pendolari e studenti novaresi, riferendosi alle numerose proteste ed ai precedenti reclami inoltrati per il disservizio ferroviario, hanno inviato nei giorni scorsi al direttore compartimentale di Torino una petizione in cui denunciano i gravi disagi ai quali devono quotidianamente sottostare.

Viaggiare in treno sulla linea Novara-Milano non è certo comodo e i disagi sono particolarmente pesanti quando gli utenti sono costretti a spostarsi quotidianamente, per ragioni di lavoro e di studio, con orari ben precisi da rispettare.

Oltre ai ritardi, ormai divenuti cosa di tutti i giorni, ed all'inadeguatezza del materiale rotabile, nel documento si sottolineano gli altri disagi: carrozze gelide d'inverno e roventi d'estate e, quasi sempre, solo posti in piedi.

Il gruppo dei firmatari della petizione ha chiesto in primo luogo il rispetto rigido ed assoluto degli orari di arrivo e partenza, insieme ad un ammodernamento del materiale e delle strutture ferroviarie, auspicando nel contempo un tempestivo intervento ed interessamento da parte delle autorità competenti onde evitare scioperi alla rovescia, cioè dei viaggiatori.

Nel documento si chiede, inoltre, una più organica distribuzione delle partenze da Novara con l'assurdo di ben tre treni dalle 7 alle 7,30 (uno dei quali con solo servizio di prima classe).

La petizione è subito arrivata a destinazione ed i novaresi sperano che non venga posta a «dormire» in mezzo a tutte le altre che certamente arrivano da altre zone.

Abbiamo voluto sentire il direttore compartimentale di Torino, ingegner Ballatore. «Certamente le richieste dei viaggiatori verranno esaminate ed analizzate — ci ha detto — e la risposta verrà data appena conosceremo il parere del Compartimento di Milano anch'esso direttamente interessato al problema».

«I disagi sono senz'altro reali — ha aggiunto l'ing. Ballatore — in quanto la linea Torino-Milano è sovraccarica in rapporto al numero di binari esistenti ed al numero delle linee che vi confluiscono. Ben 300 convogli la percorrono giornalmente mentre il numero regolare e funzionale alla linea dovrebbe essere di 230 convogli al giorno. Più che aumentare il numero dei treni, iniziativa che porterebbe ad ulteriore intasamento, bisognerebbe regolare la marcia di quelli già in funzione».

A questo punto si deve parlare di un futuro certamente non prossimo in quanto il programma integrativo nazionale è previsto in tempi non certamente brevi. Cosa si farà intanto per migliorare il servizio? Stando alle impressioni poco o nulla ed il disservizio continuerà con il «palleggiamento» dei compiti e delle responsabilità.

Liliano Laurenzi

Walesa sarà cittadino onorario di Alessandria?

ALESSANDRIA — (e. c.) Su indicazione delle rappresentanze sindacali aziendali della Michelin e della Montedison, il Sinquadri ha proposto al sindaco e ai consiglieri comunali di nominare Lech Walesa, leader del sindacato polacco, cittadino onorario di Alessandria.

«Tale iniziativa — è scritto nella lettera inviata al sindaco — incontrerebbe piena soddisfazione oltre che da parte dei nostri iscritti anche da parte della cittadinanza. Ancora una volta il Comune di Alessandria osserverebbe con onore e con orgoglio il motto suo di innalzare gli umili e umiliare i superbi e si schiererebbe idealmente con gli altri Comuni che prima del nostro hanno gratificato il sindacalista polacco della cittadinanza onoraria».

Un anno e 4 mesi a un ex agente

VOGHERA — Il tribunale di Voghera ha condannato a un anno e 4 mesi di reclusione (pena condonata) Francesco Foschi, 45 anni, abitante a Casteggio, in piazza Dante, ex agente per le zone di Pavia, Alessandria e Genova della società «Hausbrandt». Era accusato di essersi appropriato di 4 quintali e mezzo di caffè nel deposito di Casteggio dell'agenzia, nonché di 102 milioni incassati da vari clienti. *(e. g.)*

Piazza del Palio cambierà volto? La decisione stasera ad Asti

ASTI. LA SFILATA DI SETTEMBRE IN PIAZZA DEL PALIO

ASTI — *Il Consiglio comunale è convocato per questa sera alle ore 21. Tra i vari argomenti all'ordine del giorno, c'è il progetto di sistemazione della piazza del Palio. E' questa una delle più grandi piazze italiane: oltre cinquantamila metri quadrati nel centro abitato. Dal 1967, anno di ripresa della grande manifestazione astigiana, dopo un'interruzione di oltre vent'anni, si è discusso parecchio sull'area in quanto la scenografia circostante è quella che è: assomiglia molto ad un ippodromo moderno. Evidentemente quando il Comune nel 1950 approvò la costruzione dei palazzoni tutt'intorno al grande nastro d'asfalto non aveva certamente pensato alla ripresa della manifestazione perché avrebbe potuto imporre linee architettoniche più confacenti allo spirito e allo stile del Palio che molti anni dopo la piazza stessa avrebbe ospitato.*

* *

L'assessorato ai lavori pubblici per rimediare, alla meglio, a questa situazione ha ora proposto una più adeguata sistemazione di tutta l'area, iniziando con lo spostamento del mercato del bestiame che sarà trasferito in località Pilone. La piazza verrebbe così adibita a posteggio di autoveicoli e per le bancarelle del mercato settimanale. Dovrà anche andarsene altrove la «fiera Città di Asti», le giostre e i circhi. La discussione in consiglio comunale sarà vivace e già si prevede una lunga battaglia tra i consiglieri favorevoli e i contrari.

Intanto il Consiglio del Palio, formato dai rettori dei borghi cittadini e dai Comuni partecipanti alla storica manifestazione, ha espresso all'unanimità il desiderio che l'area rimanga sede definitiva del Palio. Su quattordici rettori uno solo contrario; si tratta del popolare Piero Fassi, rettore dei «3 T» (Tanaro - Trincere - Torrazzo) il quale ha proposto che il Palio venga trasferito in piazza Alfieri, nel cosiddetto «salotto» della città perché più confacente dal punto di vista architettonico. La proposta non è stata accolta in quanto piazza Alfieri è troppo piccola per ospitare migliaia di persone, le tribune e la pista di terra battuta di ottocento metri.

* *

Chiusa la polemica sulla sede della corsa (almeno per parecchi anni) è stata respinta a maggioranza un'altra proposta, questa volta del rettore di Viatosto, Lino Famiglietti, di modificare l'articolo 19 dello statuto del Palio che riserva ai soli fantini residenti in Piemonte da due anni la possibilità di iscriversi alla corsa in rappresentanza di ogni singolo rione.

Famiglietti ha chiesto la modifica per permettere a qualsiasi fantino italiano (l'allusione riguarda però i fantini senesi) di poter essere ingaggiato per il Palio d'Asti. La proposta è stata respinta con undici voti, i favorevoli sono stati dieci. Per un solo voto i fantini senesi e di altre regioni sono stati esclusi. A dire di alcuni rettori combinerebbero troppe «pastette» come è già avvenuto per i primi tre anni del rinato Palio.

v. ma.

Una tribù di nomadi divide Salussola oggi la «sentenza»: saranno scacciati?

Il sindaco renderà note le decisioni della giunta - Sul terreno prescelto l'insediamento non è possibile - Proposta una zona diversa, non sottoposta a vincoli

SALUSSOLA — Solamente questa sera, al termine della riunione del Consiglio comunale, saranno rese note dal sindaco Walter Gauna le decisioni adottate dalla Giunta municipale in merito al problema rappresentato dall'insediamento di una tribù di nomadi in località «Prelle», alla periferia di Salussola.

La Giunta era stata riunita d'urgenza nella mattinata di sabato scorso dopo che, il giorno precedente, era scaduto per i nomadi il termine stabilito in una «diffida» firmata dallo stesso sindaco per lasciare libero il terreno. Al fine della riunione di giunta, tuttavia, non era stata fatta alcuna anticipazione.

La questione era iniziata circa quaranta giorni fa, quando una comunità di nomadi di origine jugoslava, ma residenti anagraficamente a Roma, acquistò in regione «Prelle» un appezzamento di terreno per insediarvisi stabilmente insieme con tutta la comunità. «Siamo stanchi di girare — aveva detto il loro "capo", Asim Salihi, 47 anni — e vogliamo sistemarci definitivamente qui, sul nostro terreno».

I guai sono iniziati subito dopo. Infatti, l'appezzamento non è assolutamente edificabile: è sottoposto a vincolo idrogeologico, destinato ad uso esclusivamente agricolo ed attraversato dalle reti dei due acquedotti che assicurano il rifornimento idrico a Salussola. «Al momento dell'acquisto — aveva detto Salihi — ci avevano fatto capire che l'insediamento delle roulottes e dei prefabbricati era possibile. Qui abbiamo speso tutti i soldi che avevamo: dodici milioni per il terreno, un milione per la mediazione, oltre una ventina per una sommaria sistemazione dell'area. Da qui non ci muoviamo, a meno che non ci venga restituito tutto quello che abbiamo speso».

La diffida del sindaco era partita dopo che l'ufficiale sanitario di Salussola aveva rilevato l'impossibilità di un insediamento per la mancanza dei servizi igienici.

Il problema della carenza di servizi sarà affrontato anche alla Usl di Biella: il consigliere socialista Gustavo Buratti, infatti, ha preannunciato un'interrogazione per far ottenere ai nomadi un minimo di servizi igienici e di assistenza sanitaria. «Quella del sindaco Gauna — ha commentato Buratti — è una decisione difficile. Non è giusto che un sindaco sia lasciato solo a prendere di questi provvedimenti.

Il consigliere Buratti è chiaramente favorevole a consentire l'insediamento dei nomadi. «Quante volte abbiamo rimproverato agli zingari il loro continuo vagabondare? Ed ora che questi hanno scelto di fermarsi e di integrarsi, con quale coraggio possiamo scacciarli? Come minimo, sarebbe un comportamento ipocrita».

Le soluzioni a disposizione del sindaco sono soprattutto due: o prorogare la diffida per altri venti giorni, o firmare un ordine di sgombero immediato, che dovrebbe essere eseguito anche con l'assistenza della forza pubblica. Esisterebbe, tuttavia, una terza soluzione, ipotizzata dal consigliere Buratti: consentire l'insediamento della comunità in una zona diversa, dotata di servizi, e non sottoposta a vincoli di alcun genere.

«In fin dei conti — conclude Buratti — c'è un progetto di legge regionale che impone a ciascun Comune l'obbligo di attrezzare una zona per metterla a disposizione dei nomadi. Non c'è altro da fare che dare pratica attuazione a questo concetto».

Walter Camurati

Mensa per i «comunali»

Chiesta ad Alessandria sotto forma di convenzioni con ristoranti cittadini

ALESSANDRIA — *(e. c.)* La Confail di Alessandria, la federazione autonoma italiana lavoratori enti locali e sanità, chiede si possa giungere a stipulare convenzioni con ristoranti cittadini per ovviare a un grosso inconveniente. «Da anni — dicono alla segreteria della Confail — un folto gruppo di dipendenti comunali chiede con insistenza l'istituzione di una mensa per mitigare il notevole disagio cui vanno incontro soprattutto coloro che, abitando nei numerosi sobborghi e Comuni limitrofi, si vedono costretti, per l'orario di lavoro spezzato, a percorrere il tragitto casa-posto di lavoro due volte al giorno e per tre giorni la settimana. In caso contrario devono usufruire dei ristoranti-trattorie cittadine, il che incide notevolmente sullo stipendio».

Le convenzioni dovrebbero riguardare tre pasti settimanali consumati nei tre giorni di rientro con due primi, due secondi e frutta e una spesa non superiore alle 1800 lire.

In cantiere ad Alba la «Fiera del vino»

A PASQUA L'APPUNTAMENTO ALBESE

ALBA — *Entro sabato i produttori vinicoli della provincia di Cuneo che intendono partecipare alla «Fiera del vino di Pasqua» che si terrà ad Alba dal 9 al 13 aprile devono presentare i campioni dei loro prodotti alla Pro Loco Alba Manifestazioni, in via Vittorio Emanuele 19 (galleria della Maddalena) ad Alba. Le campionature (tre bottiglie per ogni vino) verranno giudicate da una commissione d'assaggio designata dall'Associazione Consorzi del barolo e del barbaresco che deciderà se accettarle o meno, nella più assoluta anonimità.*

La «Fiera del vino di Pasqua», infatti, è riservata solo ai grandi vini Doc della provincia di Cuneo che hanno terminato il periodo di invecchiamento obbligatorio (quando questo è richiesto per legge) ed hanno superato una severa selezione. Alla fiera di quest'anno saranno presentati i dolcetti di Alba, Diano, Dogliani, Langhe monregalesi del 1981, il barolo '78, il barbaresco '79, nebbiolo e barbera d'Alba '80, moscato d'Asti e Asti spumante.

La rassegna, come affermano gli organizzatori, si propone non solo fini promozionali, per suscitare interesse attorno alla vitivinicoltura delle Langhe, ma anche di diffondere un messaggio di cultura ed educazione tra il pubblico.

Molti sono gli enti che collaborano all'organizzazione della rassegna che, alla sesta edizione, si colloca ormai tra le principali manifestazioni di carattere enologico. Promotori sono la Camera di Commercio di Cuneo, i Comuni di Alba e Dogliani, l'Amministrazione provinciale, Alba Manifestazioni, l'Istituto tecnico agrario enologico di Alba, l'Istituto professionale di Grinzane Cavour, l'Associazione consorzi del barolo, del barbaresco e dei vini di Alba, l'Associazione commercianti, con il patrocinio della Regione Piemonte.

Vi possono partecipare sia le grandi aziende rinomate, sia i vitivinicoltori coltivatori diretti, proprio per presentare al visitatore una gamma la più vasta possibile del fior fiore dei vini delle Langhe e di tutta la provincia.

Le aziende ammesse saranno elencate in un catalogo che verrà fornito agli operatori e al pubblico interessato e che sarà ampiamente divulgato. In fiera sarà pure possibile degustare vini Doc e Docg prodotti con la vendemmia '81 che non sono però ancora in vendita.

Da quest'anno la fiera ha anche un marchio identificatore: una rondine che spicca il volo da un calice di vino. Tra le novità, Alba ospiterà in quei giorni (dal 7 al 9 aprile) la prima «tornata» dell'Accademia nazionale della vite e del vino che, con l'occasione, aprirà ufficialmente l'anno accademico. Sono previste numerose relazioni di eminenti esperti che si terranno all'Istituto enologico. In occasione della fiera è pure programmato un convegno tecnico sul tema «Il sughero nella tappatura dei vini» (martedì 13 aprile).

Gianfranco Fiori

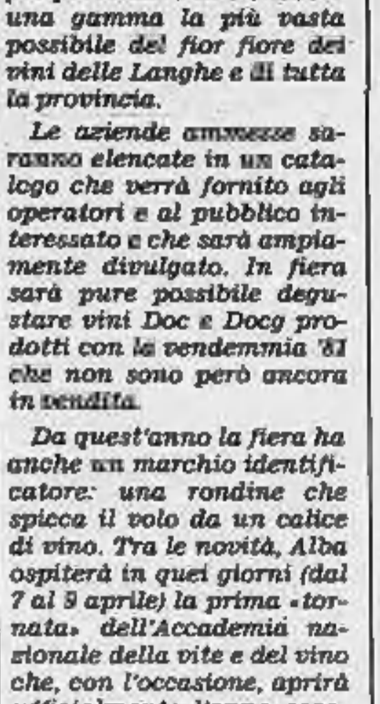
A BUON INTENDITOR...

«PULITO» ENTRO L'ANNO IL LAGO MAGGIORE (MA NON IN LOMBARDIA)

A pieno ritmo i lavori di depurazione sulle sponde piemontese e svizzera
Una spesa di quasi sei miliardi - Si prevede un buon incremento di turisti

VERBANIA — *Le opere per la depurazione delle acque del Lago Maggiore proseguono a ritmo incalzante; la costruzione di depuratori consortili sulla sponda piemontese sta ormai facendo registrare buoni traguardi.*

«Entro la fine del 1982 — ha comunicato il presidente del Consorzio di depurazione delle acque di Cannobio, Oggebbio e Cannero Riviera, che comprende tutta la fascia dell'Alto Verbano — *il depuratore funzionerà a pieno ritmo».*

Intanto le canalizzazioni dai paesi e dai vari quartieri sono state terminate, come pure le stazioni di sollevamento. Fino ad oggi sono stati spesi, coperti dal contributo regionale, oltre tre miliardi.

Ora il Lago Maggiore, con la conclusione dei lavori di depurazione nel sistema fognario di tutti i paesi sulla sponda piemontese, si avvia a diventare uno specchio d'acqua invitante durante la stagione estiva. Le positive conseguenze verranno registrate con il prossimo arrivo di turisti, quando le spiagge saranno accessibili, a differenza degli scorsi anni quando alcuni litorali furono chiusi a causa dell'inquinamento. Anche sul bacino svizzero i lavori di depurazione sono giunti a conclusione, a differenza della sponda lombarda dove ancora molto occorre fare. **l. a.**

E' già in crisi a Valenza l'esperimento studio-lavoro

Non si trovano aziende disposte ad inserire gli studenti nella propria struttura

ALESSANDRIA — *Ad un anno di distanza dall'avvio a Valenza del progetto di formazione professionale per orafi, basato sull'alternanza studio-lavoro, dopo l'iniziale entusiasmo per l'innovazione non solo formativa, ma anche sociale, vanno manifestandosi già le prime difficoltà al proseguimento di questa esperienza che molto aveva lasciato sperare per il superamento delle differenze tra esigenze delle aziende e prodotto scolastico, per il cambiamento che si andava prospettando per tutto il sistema formativo.*

«Da un'indagine da noi compiuta — *dice un gruppo di genitori* — si è accertato che le difficoltà sorte nel proseguimento della sperimentazione formativa scuola-lavoro possano avere origine nella diffidenza degli orafi di Valenza nei confronti della scuola: diffidenza che emerge, scompare e riemerge. Ma anche nell'incertezza manifestata dal Centro formazione professionale di Valenza nella gestione della sperimentazione formativa tendente ad avvicinare la scuola al mondo del lavoro quale strumento suscettibile di migliorare l'efficacia dei processi di formazione e sulla quale lo scorso anno si era trovato l'accordo dopo lunghe e laboriose trattative fra sindacato, associazioni artigiane e Associazione orafa valenzana».

«Sembra — *dicono ancora i genitori interessati* — che non sia più tanto facile trovare aziende disposte a convenzionarsi con la Regione Piemonte per continuare quella sperimentazione formativa (l'alternanza lavoro-scuola) che a tutti era sembrata interessante e rivoluzionaria per un diverso inserimento dei giovani nell'attività orafa, per lo sviluppo qualitativo del gioiello "made in Valenza"».

I corsi di perfezionamento sono in pieno svolgimento ma si è stentato a trovare le aziende dove gli allievi possano completare la loro preparazione.

Secondo i genitori dei ragazzi, inspiegabile è l'atteggiamento di disinteresse dell'Associazione nel ricercare le aziende orafe disponibili a partecipare alla formazione dell'allievo. Ciò sebbene fino a qualche anno fa l'Associazione orafa fosse in prima fila nel sostenere la necessità della formazione professionale, della collaborazione scuola-azienda per un miglior rapporto col lavoro sia dal punto di vista quantitativo che da quello qualitativo. **e. c.**

Nel carcere di Vercelli si fa scuola di pittura

Un'iniziativa nel Comune a favore dei detenuti

VERCELLI — *Un corso di pittura per i carcerati è una delle due iniziative che la direzione del carcere e l'amministrazione comunale intendono realizzare a favore dei detenuti. L'altra consiste nell'interpellare imprenditori ed artigiani per conoscere quali sono le concrete possibilità occupazionali per i reclusi del «Beato Amedeo» che, usufruendo del regime di semi-libertà, avrebbero la possibilità di lavorare.*

L'accordo tra direzione del carcere e Comune per organizzare il corso di pittura è già entrato nella fase operativa: durante un incontro tra i rappresentanti dei due enti, è stato abbozzato un primo programma per stabilire l'orario delle lezioni, nominare l'insegnante ed organizzare, al termine del corso, una mostra-mercato dei lavori eseguiti dai detenuti.

La Regione per l'iniziativa ha già stanziato 40 milioni. Le lezioni di pittura possono essere seguite da tutti i detenuti che ne facciano richiesta.

L'altra iniziativa, come si è detto, riguarda coloro, tra i detenuti, che possono occupare il tempo libero all'esterno del carcere, lavorando in imprese industriali, od artigiane. Nel rispetto delle graduatorie stilate dall'Ufficio di collocamento, i carcerati potranno trovare lavoro nelle fabbriche della zona. **d. ca.**

Pozzo all'asciutto frazione senz'acqua

A Cigliano - La situazione è allarmante e non si riesce a individuarne le cause

CIGLIANO — *Crisi idrica alla frazione Ronchi di Cigliano. Il pozzo artesiano della profondità di 22 metri trivellato oltre un secolo e mezzo fa (poi migliorato negli impianti una quarantina di anni or sono con la costruzione del serbatoio pensile e con la rete di distribuzione sotterranea ai vari cascinali) da un paio di giorni non pompa acqua o ne distribuisce quantitativi insufficienti al fabbisogno idrico della popolosa frazione.*

I disagi sono notevoli, il Comune ha preso subito in mano la situazione che sta diventando veramente precaria giorno dopo giorno tanto per la popolazione rurale interessata quanto per gli approvvigionamenti idrici delle stalle.

Le cause di questo incidente non sono ancora note. Il pozzo è da sempre alimentato da vene sotterranee acquifere particolarmente ricche e cristalline provenienti direttamente dalle montagne, nel caso specifico dalla Valle d'Aosta.

Una causa prettamente tecnica dovuta ad un eventuale intasamento di sabbia tra la vena di alimentazione naturale e la pompa sommersa impiegata per rimontare l'acqua in superficie potrebbe essere un altro motivo di questa improvvisa interruzione, mentre secondo taluni l'abbassamento delle acque del Naviglio di Ivrea prosciugato nei mesi invernali più rigidi potrebbe aver causato un impoverimento nelle falde acquifere sotterranee.

La situazione attuale appare più grave. Ora i tecnici del Comune stanno studiando le cause di questo improvviso fenomeno che richiede immediata soluzione. Non ultimo un controllo necessario sul fondo del pozzo dove sono collocate le apparecchiature di sollevamento. **a. r.**

Il futuro dei Pinot è rosa.

PinotRosa
VINO FRIZZANTE
DA UVE DI PINOT NERO
MASCHIO
CASA VINICOLA MASCHIO S.p.A.

I KILIM
di GHINGHI
CITTONE
Esposizione di Kilim
del XIX e XX Secolo
TORINO
C.so Vitt. Emanuele 80

L'appartamento per la persona d'affari un modo di abitare pratico confortevole ed elegante
TELEFONO
(011) 55.821
(15 linee in selezione passante)
Servizio telefonico con chiamata diretta ai singoli appartamenti
RESIDENCE NIZZA
10125 TORINO - Via Nizza, 25

Ungheresi e yankees nel futuro di Stresa

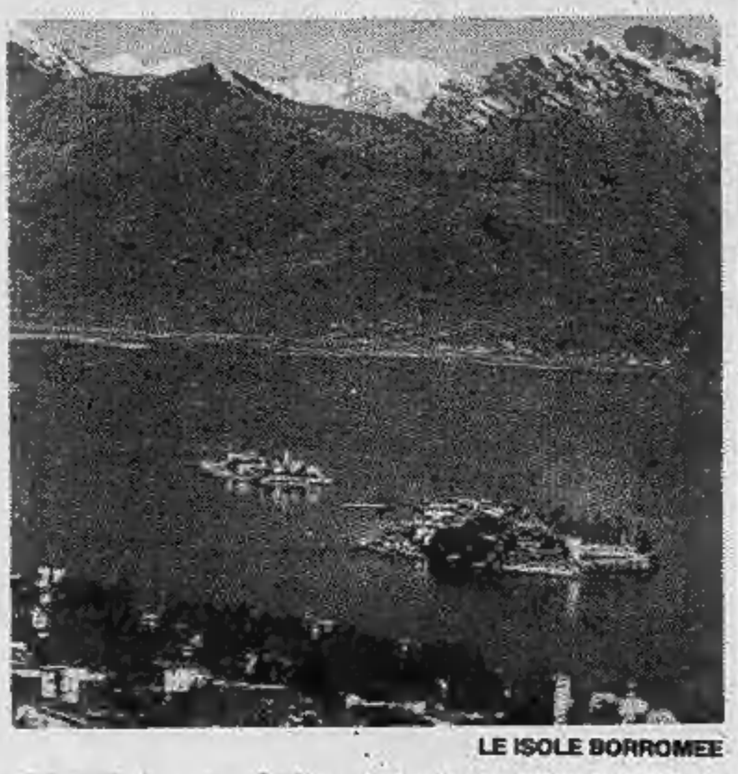

LE ISOLE BORROMEE

STRESA — *Dopo il fraticello che se ne va a Stresa pedalando allegramente con un mazzo di ortensie sul manubrio, dopo i fidanzatini che trovano l'amore coi fiori di Stresa, dopo gli anziani che rivivono a Stresa gli amori e i ricordi della gioventù, dopo la foto aerea dell'Isola dei Pescatori che proclama «Stresa è Bella», l'Azienda autonoma di turismo e soggiorno di Stresa sta ora preparando il lancio in Italia e all'estero di quello che sarà il «manifesto» per il 1982.*

Riproduce una grande foto-color dell'Isola Bella assieme allo slogan «Stresa è un fiore». L'idea — come per i poster degli anni scorsi — è del vulcanico presidente della locale Azienda autonoma di turismo e soggiorno, Giovanni Bertani, che di Stresa è il primo sincero «innamorato».

Unitamente al poster («che da solo non basterebbe di certo» afferma Bertani), il presidente ha ideato e attuato tra settembre e gennaio una vasta campagna promozionale in Europa e negli Stati Uniti. Bertani (e con lui anche il presidente dell'Azienda autonoma di soggiorno e turismo di Verbania, Francesco Cairati) puntano sul turista che viene da Oltreoceano, allettandolo con condizioni di particolare favore, quantomeno per i mesi primaverili, quando i turisti sul lago non abbondano certo.

Tornando a Stresa e guardando al concreto, Bertani, in collaborazione con la Società del Palazzo dei Congressi, è comunque già riuscito ad assicurare alla perla del Verbano nutrite presenze da marzo in poi.

Confermate le varie iniziative legate proprio allo slogan di «Stresa in fiore»; la Mostra dei Vini del Piemonte; il «Premio Stresa di musica per i giovani» (che ben si affianca alle ormai celebrate «Settimane musicali»); i treni fioriti da Venezia, Torino, Genova verso il lago; la valorizzazione delle frazioni collinari; regate veliche, luminarie; le feste alle isole Bella e Pescatori; e nel frattempo si spera sempre di recuperare il Congresso della Circolazione, sospeso lo scorso anno e trasferito in sottotono a Milano.

Stresa insomma punta al turismo, allo sviluppo e lancia un ponte anche verso l'Est, visto che già da due anni tra luglio e agosto comitive organizzate di turisti ungheresi nei loro tour attraverso la Penisola sostano (in alternativa e anche se solo per 12-24 ore) a Stresa o a Verbania, per visite a quel lago che aveva tanto colpito anche Stendhal.

a. c.

SCIOPERO DELL'INDUSTRIA OGGI NELL'IMPERIESE CONTRO LA DISOCCUPAZIONE

I lavoratori si fermano quattro ore in tutta la provincia - Ormai sono seimila senza lavoro, un tetto mai toccato prima d'ora - Nei prossimi mesi la crisi è destinata ad aggravarsi

IMPERIA — *Sciopero oggi in provincia di Imperia. I lavoratori dell'industria si fermano per 4 ore, al mattino dalle 8 alle 12. L'agitazione è stata decisa dalla confederazione sindacale Cgil, Cisl, Uil.*

Lo scopo è quello di richiamare l'attenzione delle autorità e di sensibilizzare l'opinione pubblica al problema dell'occupazione nel Ponente ligure. Il fenomeno è allarmante, ha recentemente raggiunto proporzioni vistose. A fine gennaio, le persone senza lavoro erano circa seimila: «Una punta spaventosa, mai toccata prima», rileva Franco Pullia, segretario provinciale della Cisl.

Negli ultimi due anni, una quindicina di aziende di piccole o medie dimensioni è stata costretta dalla crisi a chiudere i battenti: più di 500 dipendenti (in maggioranza personale femminile) sono rimasti disoccupati. E la situazione non è destinata a migliorare, anzi: si prevedono nuove richieste di cassa integrazione (per 30 dipendenti dell'oleificio «Fratelli Berio» il provvedimento scatterà l'8 marzo), ed altre ditte rischiano la soppressione (la «Naarden», che produceva essenze per profumi, ha cessato l'attività il 28 febbraio ed ha licenziato i 10 dipendenti; l'«Italgraf» di Chiusanico sta per seguire analoga sorte).

Difendere i livelli occupazionali è la parola d'ordine che viene ripetuta in questi giorni da lavoratori e da sindacati, e che sarà ribadita anche durante il previsto incontro con il sindaco di Imperia, Renato Pilade. «Il Comune deve muoversi. Non può stare inerte, deve far qualcosa. La nostra non intende essere una prova di forza, vuole essere soltanto un tentativo di collaborare con gli enti locali», precisa Giovanni Gandolfo, della segreteria provinciale della Cisl.

Soprattutto sulle aree produttive è sentita l'esigenza di una chiarificazione. Dice Marcello Galli della Uil: «L'amministrazione comunale deve indicare con tempestività e trasparenza quali sono le sue intenzioni. Non vogliamo che sui terreni o sugli edifici già occupati vengano compiute delle speculazioni: sono immobili che devono restare destinati allo sviluppo industriale e produttivo, e non devono essere trasformati in residence o seconde case».

Stefano Delfino

Anche Pieve di Teco ora ha il depuratore

PIEVE DI TECO — E' entrato in funzione il nuovo depuratore di Pieve di Teco. Servirà a pulire l'acqua del torrente Arroscia dagli scarichi fognari del più grosso ed importante centro della Valle Arroscia, nell'entroterra di Imperia.

La struttura in cemento armato era stata progettata più di due anni fa. E' costata oltre 150 milioni. Attualmente è ancora in fase di primo collaudo. I tecnici stanno infatti verificando il regolare funzionamento delle pompe che hanno il compito di aspirare le «acque nere», farle passare attraverso grossi filtri e lasciarle fuoruscire pulite dalla parte opposta.

«Si tratta di un'opera molto importante per la Valle Arroscia — afferma il vicesindaco di Pieve, Luciano Brunengo —. Con la realizzazione del depuratore mettiamo in pratica il vecchio progetto di risanamento delle acque portato avanti da sempre dall'amministrazione comunale».

Anche il sindaco Elia Guido si è dato da fare in Regione per chiedere i fondi atti alla realizzazione del depuratore. «Dobbiamo tornare a fare il bagno nel torrente Arroscia — dice il primo cittadino — così come succedeva tanti anni fa, prima che l'inquinamento deteriorasse ogni forma di vita nel torrente. Ora è pericoloso addirittura bagnarsi le mani nel corso d'acqua».

Il depuratore entrerà definitivamente in funzione fra poco meno di un mese, non appena cioè sarà finito il collaudo. Non è che il primo passo verso la completa pulizia delle acque interne della Valle Arroscia. Entro breve, infatti, anche gli scarichi delle frazioni saranno collegati all'impianto.

g. g.

Alassio, albergo sotto inchiesta Ha evaso l'Iva su 15 mila clienti?

E' il Royal di corso Diaz - La Guardia di Finanza sta indagando sugli ultimi quattro anni di attività

ALASSIO, IN RIVIERA E' IL TERZO «CASO» ALBERGHIERO IN POCHI MESI

ALASSIO — Quindicimila presenze in quattro anni evase ai fini dell'imposta di soggiorno? E' una ipotesi attorno alla quale sta indagando la Guardia di Finanza ad Alassio con accertamenti presso l'albergo Royal di corso Diaz. Ne è proprietaria Teresa Fugassa, di 73 anni, con i figli Graziella e Luigino, rispettivamente di 43 e 50 anni.

Nei mesi scorsi altri alberghi, il Bristol di Laigueglia e l'Ideale di Alassio, hanno subito analoghi accertamenti ad opera delle Fiamme Gialle. Gli esercizi potrebbero incorrere in un provvedimento amministrativo di chiusura per un periodo di tempo proposto dalla prefettura di Savona ed ordinato dal sindaco.

La possibilità di evasione dell'imposta di soggiorno sarebbe offerta da un aumento della ricettività dell'esercizio con camere al di fuori dell'edificio alberghiero.

g. mo.

I fatti dello sport

Il padre allenatore sconfigge il figlio portiere nel «superderby» in famiglia della Prima Categoria

Il padre è allenatore di una squadra, il figlio gioca da portiere per un'altra. E gareggiano nello stesso campionato. Fatalmente, prima o poi la... faida doveva avvenire.

Lo scenario è offerto dal torneo ligure di Prima Categoria, l'ambiente dal campo di Cengio, piccolo centro sui contrafforti appenninici che dividono il Piemonte dalla Liguria. La posta, qualche speranza di salvezza che appunto Cengio e Priamar di Savona cercano di strapparsi reciprocamente.

Luciano Salamini, cinquantenne commerciante di carni, dedica gran parte del tempo libero alla cura dei ragazzi che gli sono stati affidati: la Priamar è una squadretta modesta ma possiede i titoli per restare dove si trova, insomma per scampare alla retrocessione. Un po' come il Cengio, la cui porta è difesa da Claudio, figlio di Luciano. Un bel giorno i due finiscono l'un contro l'altro: il calendario, è risaputo, non rispetta i sentimenti.

Dice il padre: «Abbiamo trascorso la settimana a prenderci in giro. Io attaccavo Claudio promettendogli tre gol e conseguentemente una figuraccia». *Replica il figlio:* «Era abbastanza ovvio che non volessi rassegnarmi a certe provocazioni. Non solo: poiché sono il rigorista della mia squadra, ho addirittura promesso un gol a mio padre, naturalmente nel caso che ci fosse stato assegnato un penalty».

Siamo fra «puri» e nessuna meraviglia quindi che i due Salamini il giorno della gara partano da casa insieme e raggiungano sull'auto di famiglia il campo di gioco. Si dividono soltanto sulla soglia degli spogliatoi, l'uno per varcare la porta targata «Cengio», l'altro per sistemarsi nello stanzone riservato agli ospiti.

La partita dà ragione al padre, le cui previsioni si rivelano particolarmente azzeccate: al povero Claudio, infatti, toccano ben tre umiliazioni.

«Tanto era stato movimentato e pieno di allegria il viaggio di andata — *commenta Luciano* — così è trascorso monotono e in completo silenzio quello di ritorno. Mio figlio ha sofferto moltissimo, però devo anche aggiungere che se non fosse stato per la sua bravura il Cengio avrebbe beccato cinque o sei gol».

A consolare Claudio, pensa la madre Anna alla quale tocca il ruolo di arbitro di questo «match» inedito, un «super derby» che probabilmente resterà senza seguito. «Il prossimo anno — *spiega infatti Luciano Salamini* — io e mio figlio dovremmo ritrovarci nella stessa squadra, come è già avvenuto in passato». *Ovvero, dagli «sfottò» alle rampogne: che il calcio al povero Claudio debba riservare soltanto amarezze?*

cal.

Una guida gratis per le comitive

IMPERIA — Le comitive turistiche, composte da almeno 50 persone, che vorranno visitare Imperia avranno a disposizione una guida gratuita, grazie a una convenzione stipulata fra il Comune e la Cooperativa Sole-Mare di Sanremo, sorta per iniziativa di giovani che parlano molte lingue.

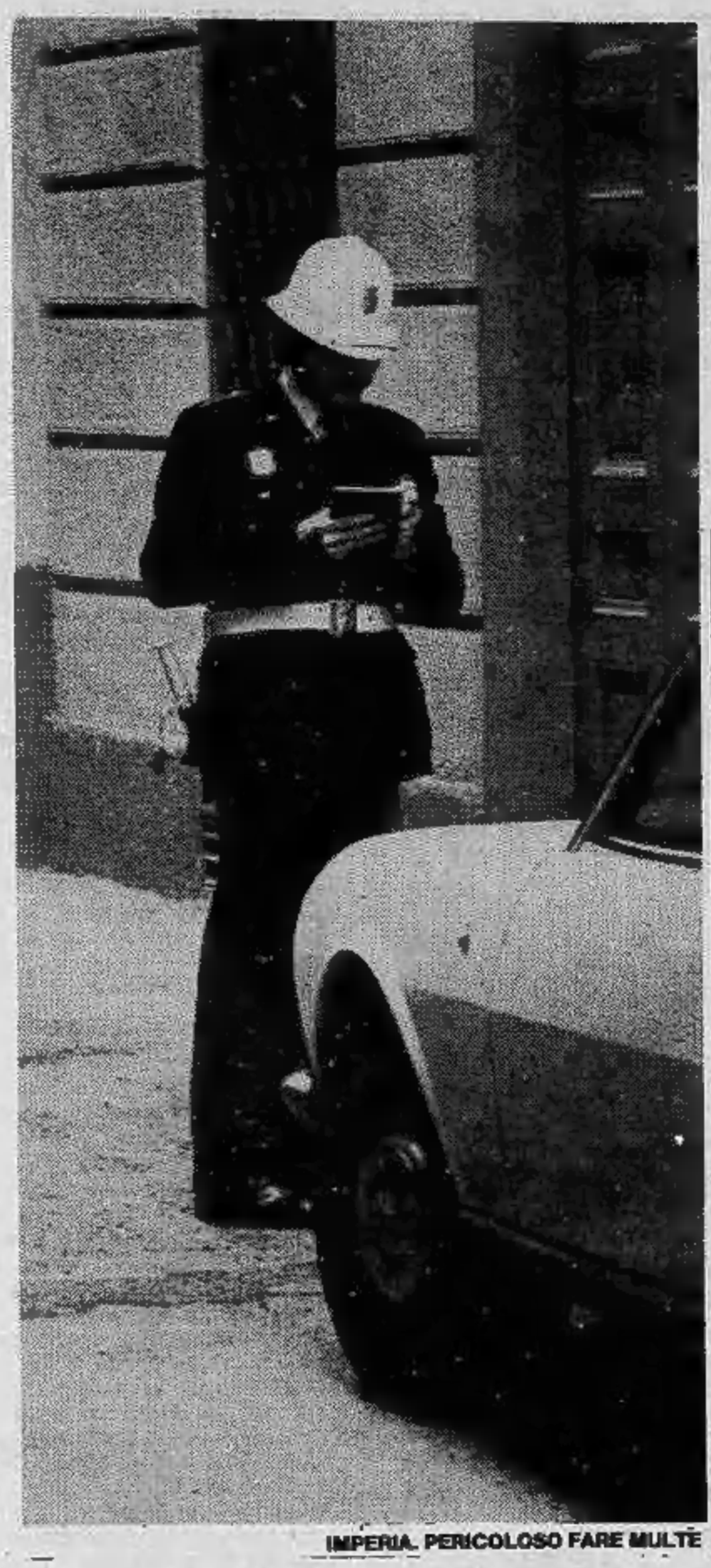
IMPERIA. PERICOLOSO FARE MULTE

AUTOMOBILISTI «FOCOSI» E I VIGILI VANNO A SCUOLA DI KARATE'

L'iniziativa in provincia di Imperia - Il corso è gratuito, dura tre mesi e si svolge a Sanremo - Sono sempre più frequenti gli episodi di violenza da parte di chi si vede contestare un'infrazione al codice della strada

IMPERIA — *I vigili urbani della provincia di Imperia impareranno a difendersi, senza far male, da eventuali automobilisti un po' troppo focosi, pronti a menar le mani appena si vedono contestata un'infrazione.*

I comandi delle cittadine rivierasche hanno ricevuto un invito dall'Accademia arti marziali orientali, diretta dal professor Vincenzo Buscaglia, a partecipare ad un corso di «colose combat», una disciplina di auto-difesa.

Il corso durerà tre mesi. Si terrà a Sanremo e sarà praticamente gratuito. Ad organizzarlo è stato Vincenzo Buscaglia, cintura nera di karatè: «Abbiamo pensato — dice — di invitare i vigili urbani alle lezioni di «colose-combat» in modo da dare loro la possibilità di sapersi districare in situazioni difficili. Con l'aumentare della delinquenza e degli episodi di violenza anche da parte degli automobilisti con cui i vigili sono a contatto tutti i giorni, sapersi difendere ad ogni attacco è essenziale.

Che cos'è il «colose combat»? «Si tratta di una disciplina di arti marziali — continua Buscaglia — un po' mista: karatè, judo e aikido, tutti insieme. E' essenzialmente una tecnica di difesa, non di attacco».

L'invito alle lezioni di auto-difesa è giunto anche alle questure e ai carabinieri. Ma per loro è normale. La novità è per i vigili urbani: oltre a dirigere il traffico dovranno dare una mano anche ai colleghi delle «volanti» e occuparsi di delinquenza comune? Non ci sono precendenti di corsi di arti marziali per la polizia urbana a parte un caso di due anni fa a Sanremo.

Nei vari comandi hanno dubbi sulla solidità dell'iniziativa: «Sapere come difendersi è sempre positivo ma bisogna tenere conto che la provincia di Imperia, tutto sommato, è abbastanza tranquilla.

g. gel.

Boschi in fiamme nel Savonese

SAVONA — (n. si.) Furiosi incendi sono divampati, durante la notte in molti borghi del Savonese. Le fiamme hanno investito colline di Erli, Loano, Bergeggi e Savona. L'immediato intervento delle guardie forestali e di squadre di volontari ha consentito di bloccare gli incendi prima che si estendessero ulteriormente. Le fiamme hanno minacciato anche nuclei abitati ed è stato quindi indispensabile ricorrere anche ai vigili del fuoco.

Controlli più severi sul denaro esportato

A Ventimiglia si fruga negli slip

IMPERIA — Allarme fra i piccoli contrabbandieri di valuta; da qualche settimana le Guardie di Finanza hanno stretto i freni ai valichi di Ventimiglia e dentro alla rete sono caduti pesciolini che, probabilmente, non avevano temuto di andare incontro a grosse «grane» tentando di portare al di là del territorio nazionale somme non troppo ingenti, magari destinate ad integrare il piccolo «soffitto» annuo concesso dalla vigente legislazione (1.200.000 lire).

I controlli non sono più limitati ai portafogli o alle borse ma si è andati ben oltre. E' così che nello slip di Giovanni Aposteo e di Lucia Giannerini, entrambi di Prato, le Fiamme Gialle hanno sorpreso un «malloppo» complessivamente di 4 milioni: i due se la caveranno con il sequestro della somma ed una ammenda da due a tre volte superiore.

Ugualmente ingegnoso, ma inutile, il «nascondiglio» ideato da un algerino, Mohamed Tarbi; aveva nascosto quasi quattro milioni in biglietti da 50 e 100.000 lire nell'orlo del suo barracano: gli agenti, palpando la stoffa, hanno rinvenuto la somma mentre il treno su cui l'algerino viaggiava stava lasciando la stazione ferroviaria di Ventimiglia.

Non era, invece, un contrabbandiere tanto piccolo Antonio Tripodi, 32 anni, allevatore di bestiame di Catania: sulla Alfetta a bordo della quale egli era diretto in Francia le guardie di Finanza hanno rinvenuto cambiali per venti milioni ed assegni e denaro liquido per altri due milioni. Essendo stato superato il limite di cinque milioni Tripodi è stato tratto in arresto.

b. v.

Verbania restaura il museo storico

VERBANIA — *E' stata ultimata la prima fase di ristrutturazione e restauro di Palazzo Viani-Dugnani, che a Verbania ospita il Museo Storico e Artistico del Verbano.*

Sono state rinnovati coloriture e intonaci interni ed esterni; rinnovati i servizi e gli impianti elettrici. In alcune salette sono stati sistemati direzione e uffici, e collocate alcune delle statue.

Della preziosa collezione Bianchetti (costituita da reperti provenienti dalla necropoli romano-gallica di Ornavasso, risalente al periodo compreso tra il I secolo avanti Cristo e il I secolo dopo Cristo, e acquisita al Museo grazie ad una donazione del prof. Vittorio Tonolli), 144 pezzi in ferro, bronzo e argento, sono in fase di restauro a Bologna, nel laboratorio del prof. Morigi. Vi presiede la Soprintendenza alle antichità del Piemonte.

La direzione del Museo ha proprio in questi giorni lanciato un appello-invito alla collaborazione, allo scopo di incrementare le raccolte di fotografie, lastre e cartoline di qualsiasi epoca, e di località del Verbano, Cusio, Ossola. Si cercano anche «santini», pure di qualsiasi epoca, utili allo studio delle iconografie dei Santi e delle devozioni locali.

A cura e spese del «Museo» è stata anche riordinata e adeguatamente sistemata, in due locali dell'ammezzato, la preziosa biblioteca, che conta 7717 tra volumi, opuscoli e riviste di arte, cultura e storia locale.

a. c.

Già insufficiente sulla carta la diga progettata a Stroppo

Ci sono ancora 20 mila «giornate» di terreno da irrigare

CUNEO — Il bacino artificiale che dovrebbe essere realizzato a Stroppo, in Valle Maira non sarà sicuramente sufficiente a risolvere il problema dell'irrigazione della pianura da sempre assetata: lo afferma una nota polemica della Coldiretti di Cuneo. *«Non sarà il laghetto di Stroppo* — si legge nel documento — *con i suoi 20 milioni di metri cubi d'acqua a placare la sete della pianura degli altipiani cuneesi. Ci vuole ben altro».*

Secondo la più forte organizzazione contadini che opera nella «Granda» sono ancora ben 20 mila le giornate piemontesi di terreno tuttora all'asciutto. Per irrigarle ogni anno si sollevano da oltre 3 mila pozzi trecento milioni di metri cubi d'acqua con una spesa in energia, carburante e manodopera che sfiora i 18 miliardi di lire.

La presa di posizione della Coldiretti è il commento dell'organizzazione contadina ad un recente ordine del giorno del Comprensorio di Cuneo, nel quale si auspica che l'invaso di Stroppo venga realizzato al più presto risolvendo in tale modo gran parte dei problemi irrigui della pianura cuneese. Il bacino di Stroppo interesserebbe i valligiani, l'Enel che potrebbe sfruttare meglio i propri impianti e molti coltivatori della pianura buschese che eviterebbero di sollevare l'acqua dai pozzi che attualmente ha costi proibitivi. Pur importante il lago artificiale di Stroppo risolverebbe solo in piccola parte la grande sete delle pianure cuneesi.

Nel recente passato si era esaminata la possibilità di costruire un grandissimo invaso di oltre 300 milioni di metri cubi d'acqua a Moiola, in Valle Stura. Il progetto è stato però accantonato perché il maxi-bacino avrebbe sepolto le terre più fertili di Moiola e Gaiola.

In seguito la Regione e gli enti locali si sono orientati verso la costruzione di una serie di modesti bacini in località deverse della provincia di cui Stroppo sarebbe il prototipo. Sugli entusiasmi che il progetto aveva suscitato scende ora la doccia fredda della Coldiretti, la quale non è pregiudizialmente contraria ai piccoli bacini in sostituzione del maxi-invaso di Moiola ma, dati alla mano, spiega che per placare la sete della nostra pianura occorrono ben altri e più consistenti interventi.

Messa in sordina la spinosa questione del grande invaso di 300 milioni di metri cubi d'acqua, Moiola torna più che mai alla ribalta a turbare i sonni delle autorità che vorrebbero risolvere il problema dell'irrigazione di 20 mila giornate piemontesi di terreno in pianura senza dover per questo condannare a morte due paesi montani.

g. d. m.

Due contadini cuneesi cercan moglie a «Portobello»

BENE VAGIENNA — *(g. d. m.)* Due agricoltori celibi, Emanuele Giaccardi, 40 anni, e Marco Vizio, 46 anni, hanno affidato alla popolare trasmissione televisiva «Portobello» la speranza di trovare una moglie che li aiuti a vincere la solitudine affettiva. I due contadini, amici e vicini di casa qualche tempo fa, sia pure scettici sul risultato, avevano inviato una domanda alla Rai-tv. Inaspettatamente è invece arrivata la risposta positiva: Emanuele Giaccardi e Marco Vizio sono già stati convocati a Milano e hanno superato la selezione per essere ammessi.

I due aspiranti al matrimonio hanno una presenza discreta, buona salute, molta voglia di lavorare e qualche risparmio. Ammettono di non avere trovato sinora l'anima gemella perché non vogliono abbandonare il podere di loro proprietà per trasferirsi in città.

SCIENZA 82
OGNI MESE LIRE 2.500

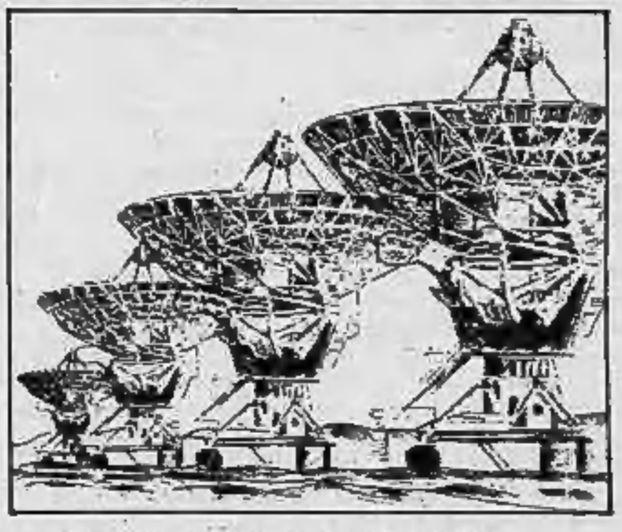

In edicola il numero di marzo

Radioastronomia:
mezzo secolo all'ascolto del cielo.

•

Alle Hawai le fonti energetiche
più ecologiche.

•

Aveva ragione Platone:
il neonato sa già tutto.

•

L'aereo atomico:
come spendere un miliardo di dollari
per non volare.

Un ponte tra scienza e cittadino.

Gruppo Editoriale Fabbri
&
American Association for the Advancement of Science

Cento anni dopo Sanremo si scopre città garibaldina

Qui l'eroe s'imbarcò quindicenne come mozzo - Fu anche presidente della Fondazione operaia sanremese

SANREMO — Sanremo e Giuseppe Garibaldi, un lungo rapporto al di fuori degli itinerari della storia. E' un po' la sintesi di una ricerca promossa nella città dei fiori, attraverso l'assessorato al Turismo, dall'Istituto internazionale di studi «Giuseppe Garibaldi» di Roma.

Una specie di viaggio alla scoperta dei trascorsi garibaldini nella capitale delle canzonette. Un viaggio pieno di sorprese. Sanremo non è mai entrata nella storia ufficiale legata al nome dell'eroe dei due mondi eppure, nel secolo scorso, i suoi rapporti con Garibaldi sono stati strettissimi.

A Sanremo l'avventura di Garibaldi comincia prestissimo. E non a caso. Era nato a Nizza, a due passi dalla città dei fiori. A quei tempi tra le due città non c'erano frontiere e anzi Sanremo, dal punto di vista amministrativo, dipendeva da Nizza. Abbastanza logico, quindi, che il giovane Garibaldi, non ancora quindicenne, scegliesse per avventurarsi sul mare una nave della marineria sanremasca allora tra le più fiorenti della Liguria.

S'imbarcò, infatti, come mozzo sull'imbarcazione del capitano Angelo Pesante. Fu solo la prima di una serie di contatti tra Sanremo e l'eroe: nel 1848 Garibaldi parlò al popolo sanremese da una casa di piazza Sardi (una lapide ricorda tuttora l'avvenimento) in uno dei momenti più bui del nostro Risorgimento; negli anni successivi, a unità d'Italia compiuta, divenne addirittura presidente onorario a vita della «Federazione operaia sanremese», antica e benemerita istituzione di mutuo soccorso.

C'è chi sostiene che queste tracce garibaldine dovrebbero trovare maggior spazio a Sanremo dove invece mondanità, sfarzo, spettacoli e canzoni sembrano far passare in secondo piano tutto quanto fa storia e cultura. La «Federazione operaia» conserva una serie di interessantissime lettere autografe del generale (custodite gelosamente in cassaforte) che sono praticamente sconosciute agli stessi sanremesi. Il monumento eretto a Garibaldi sulla passeggiata Imperatrice è considerato di grande valore.

«E' senz'altro tra i più belli in Italia fra quelli dedicati all'eroe dei due mondi», dice Alessandro Piotti, presidente della Federazione operaia sanremese. Attorno al monumento c'è tutta una storia da raccontare: proposto dai sanremesi nel 1882, nell'anno stesso della morte di Garibaldi, fu realizzato solo nel 1908, dopo 26 anni di discussioni.

Bruno Monticone

GARIBALDI NELLA SUA PIU' ANTICA FOTOGRAFIA ESISTENTE: E' IL 1854

Ministero finanzia i tori di Carrù

CARRU' — Soddisfazione in tutto il Monregalese per la decisione del ministero dell'Agricoltura di finanziare la costruzione di un Centro genetico bovino a Carrù per la salvaguardia della razza piemontese da carne. Il finanziamento è di 850 milioni.

La Regione Piemonte ha già indetto la gara d'appalto per i lavori di costruzione del Centro, che potrebbe essere il punto di partenza per la ripresa economica di zone che più di tutte pagano la crisi per l'assenza di settori trainanti.

Mentre le industrie stentano l'agricoltura non riesce a riprendersi, dopo gli anni della «corsa al lavoro in fabbrica», e quindi allo spopolamento delle campagne. L'allevamento di bovini manca di specializzazione. Pochissime le stalle meccanizzate, gli allevamenti razionali. Di qui l'importanza della nascita di questo Centro, che nei prossimi anni potrebbe contribuire a migliorare la qualità dei bovini, ad eliminare la tubercolosi dalle stalle, a facilitare la nascita di cooperative per l'allevamento di bovini.

Il Centro genetico sorgerà in località Beinale di Carrù su un appezzamento di 25 giornate piemontesi di terreno. Sono previsti quattro capannoni per il ricovero del bestiame, un capannone per il foraggio e gli attrezzi, una palazzina per il custode.

In futuro dovrebbe sorgere una seconda palazzina per gli uffici dei responsabili dell'«Associazione nazionale allevatori bovini di razza piemontese», che ha attualmente sede a Torino, dove rimarrà soltanto la sede legale dell'ente e non quella operativa.

L'obiettivo del Centro è creare tori sempre migliori, più prolifici, con maggiore resa di carne e latte, immuni da tbc. Per raggiungere questo obiettivo nel Centro verranno allevati un certo numero di vitelli: tutti nelle stesse condizioni, con medesima alimentazione. Dopo quindici mesi ne verranno scelti 150, i migliori. Questi torelli in futuro dovrebbero produrre seme che servirà a migliorare, con gli anni, la razza piemontese da carne e latte.

«Con la sicurezza di poter contare su fecondazione artificiale selezionata — spiegano gli esperti della zona — molti agricoltori saranno nuovamente incentivati ad allevare bovini, ed in particolare quelli di razza piemontese».

g. mar.

Voghera — La «Società laterizia vogherese» ha acquistato per 100 milioni la fornace di Verretto del gruppo Bettaglio fallito tre anni fa; si propone di rimetterla in attività

A giorni si chiuderà l'istruttoria Acna

Si decide se rinviare a giudizio o prosciogliere i dieci dirigenti accusati

SAVONA — *Probabilmente non andrà in prescrizione, il processo per le morti da cancro di numerosi operai dell'Acna di Cengio che si sospetta siano state provocate da amine aromatiche e betanaftilamina, sostanze trattate anni fa nello stabilimento del gruppo Montedison.*

Il giudice istruttore del tribunale di Savona, Michele Del Gaudio, ha infatti inviato dieci mandati di comparizione ad altrettanti dirigenti e tecnici dell'Acna. Tra questi Cesare Bianconi, Raffaele Puccioni, Aldo Giunta, Francesco Vignati, Vincenzo Simoncelli, Franco Menozzi, Mario Ortolani e Gino Sferza. Non si conoscono i nomi degli altri due.

Nei prossimi giorni i dieci saranno interrogati dal magistrato e quindi si dovrebbe mettere la parola fine alla fase istruttoria con le richieste di rinvio a giudizio o di assoluzione.

Si tratta di un procedimento alquanto difficile e complesso, considerato anche che il collegio dei periti a suo tempo nominato dal Tribunale non aveva accertato un nesso di causalità tra le morti ed i prodotti utilizzati

Contro queste conclusioni si era pronunciato il collegio di parte civile che aveva contestato la perizia dei tecnici del tribunale. **n. si.**

Voghera — Mario Spotti, 55 anni, abitante a Parma, socio accomandatario della società «Lombarda Carburanti» che ha sede a Voghera in frazione Oriolo, dichiarata fallita dal tribunale nel 1978, non presentò la denuncia dei redditi della società per il 1974 per un imponibile di 419 milioni, evadendo un'imposta di 59 milioni. Il tribunale l'ha condannato a 8 mesi di arresto e 500 milioni di multa.

Vicolungo — Un giovane noto alle forze dell'ordine per i suoi precedenti, è stato arrestato dai carabinieri di Biandrate in collaborazione con i colleghi di Coggiola, perché trovato in possesso di una pistola «Parabellum» calibro 9: un'arma da guerra. E' Vladimiro Duò, 30 anni, che abita in via IV Novembre.

Savona, oggi si fa l'autopsia all'infermiera morta col gatto

Improbabili sia il delitto che il suicidio - Si pensa ad avvelenamento da cibo avariato

SAVONA — *Forse oggi si chiarirà il mistero della morte di Maria Ines Rosso, 42 anni, abitante in via Alfieri 1/1, l'infermiera dell'Ospedale «San Paolo» trovata morta ieri a mezzogiorno nella sua abitazione. Vicino al cadavere anche il corpo senza vita di un gatto.*

Sul tavolo e per terra avanzi di cibi: forse, si sospetta, cibi avariati che hanno causato la morte dell'infermiera e della sua bestiola.

Nel pomeriggio avrà infatti luogo l'autopsia del cadavere ed i risultati potranno rispondere agli interrogativi che polizia e magistratura si sono posti.

Le tesi del delitto e del suicidio vengono comunque decisamente escluse dagli inquirenti: tutte le porte e le finestre erano chiuse dall'interno e in casa non sono stati trovati segni di furto e di violenza; la donna non aveva alcun motivo di togliersi la vita e d'altra parte non sono stati trovati biglietti che possano suffragare questa ipotesi. E' stata anche esclusa la possibilità che in casa si sia formato dell'ossido di carbonio in quanto la stufetta a gas è stata trovata con la fiammella regolarmente accesa.

Non resta quindi che la tesi dei cibi avariati che solo l'autopsia potrà confermare o respingere. **n. si.**

A Imperia incontri alla casa di riposo

IMPERIA — *(s. de.)* Per la seconda volta in due mesi, l'amministrazione comunale di Imperia è tornata a incontrarsi con gli anziani ospiti della Casa di riposo «Imperia». Gli onori di casa sono stati fatti dal presidente dell'istituto, Bruno Boschi. Per il Comune è intervenuta Caterina Garibbo Siri.

Parlando alla comunità dei pensionati, ha ribadito che «è importante per noi, amministratori e cittadini, esservi vicini, stare con voi e partecipare alla vostra vita». Gli incontri, secondo il sindaco Renato Pilade, «tendono a stimolare nuovi rapporti, per una migliore integrazione della comunità in seno alla più vasta famiglia

Dalla valle Impero anziani in vacanza

IMPERIA — Gli anziani della vallata dell'Impero (che è compresa nella Comunità montana dell'Ulivo) potranno usufruire anche quest'anno delle vacanze organizzate. Il Consiglio della Comunità ha infatti preparato un programma che consiste in turni di soggiorno di 10-12 giorni, in settembre, in località montane.

l'aperitivo vigoroso
BIANCOSARTI

assaggiatemi... diverremo amici
1, 148/20

I cinema in Piemonte

ALESSANDRIA

ALESSANDRINO: U-Boot 96, H. Groenemayer, J. Prochinow, K. Wennemann (dramm. guerra '82).
AMBRA: Inferno di cristallo (dramm.).
COMUNALE: Un lupo mannaro americano a Londra, D. Aughton, J. Agutter (dramm. '82).
CORSO: Il paramedico, E. Montesano, E. Fenech (comico '82).
CRISTALLO: Serena (luce rossa).
GALLERIA: Ragtime, J. Cagney, B. Dourif (dramm. '82)
MODERNO: Eccezzionale... veramente, D. Abatantuono (comico '82).

ACQUI

ARISTON: Fracchia la belva umana, Paolo Villaggio (comico '81).
CRISTALLO: Bollenti spiriti, Johnny Dorelli, Gloria Guida (commedia '81).
GARIBALDI: riposo.

CASALE

MODERNO: Il marchese del Grillo, A. Sordi (commedia '81).
POLITEAMA: Porno magic love (luce rossa).
VITTORIA: Gli anni in tasca (cineforum).

NOVI LIGURE

CRISTALLO: Fashion movie (luce rossa).
IRIS: Il demone sotto la pelle (dramm.).
ITALIA: Paradise (romantico '82).
MODERNO: Il ritorno di Hulck (avv. '81).

OVADA

LUX: Il tempo delle mele (commedia '81)
MODERNO: Daniela in mini slip (luce rossa).
TORRIELLI: Shogun (dramm.).

SERRAVALLE SCRIVIA

LARA: I mastini della guerra, C. Walken (bellico).

TORTONA

MODERNO: La moglie super golosa (luce rossa).
SOCIALE: Il marchese del Grillo, A. Sordi (commedia '81).
VERDI: Festa perduta.

VALENZA PO

NUOVO ITALIA: riposo.
SOCIALE: Spettacolo teatrale.

VOGHERA

ARLECCHINO: Cannibal ferox (dramm. '81).
GALVANI: Red e Toby (cartoni animati '81).
ROMA: I fichissimi, D. Abatantuono, J. Calà (comico '81).
SOCIALE: La donna del tenente francese, M. Streep, J. Irons (commedia '82).

ASTI

LUX: La guerra del fuoco, Annaud (1981, drammatico).
POLITEAMA: Bronx 41° distretto (1981, drammatico).
SALONE: Una poliziotta a New York (1981, avventura).
SPLENDOR: Super penetration love (1981, erotico).
VITTORIA: Blanche, un amore proibito, Borowzjck (1981, drammatico).

CANELLI

BALBO: La seduzione sui banchi di scuola (1981, erotico).
RAGNO D'ORO: riposo.

MONCALVO

NUOVO: riposo.

NIZZA

AURORA: Norma Rae, Ritt (1980, drammatico).
LUX: riposo.
SOCIALE: Sex erotic job (1981, erotico).
VERDI: Border crossing (1981, avventura).

SAN DAMIANO

LUX: riposo.
SPLENDOR: riposo.
CRISTALLO: riposo.

CUNEO

CORSO: riposo.
FIAMMA: Il tempo delle mele di C. Pinoteau (1981, romantico).
ITALIA: Hard sensation (commedia erotica).
NAZIONALE: riposo.

ALBA

CORINO: serata teatrale. La vita comincia ogni mattina, con Gino Bramieri.
EDEN: L'Innocente di L. Visconti (riedizione).

BENE VAGIENNA

ALLODI: riposo.

BORGO SAN DALMAZZO

MODERNO: riposo.
DON BOSCO: riposo.

BOVES

NUOVO: riposo.

BRA

IMPERO: riposo.
POLITEAMA: Angie Vera di Aben (1979, drammatico).
VITTORIA: China town.

BUSCA

LUX: riposo.

CARAGLIO

SPLENDOR: Bocche viziose.

CEVA

DORIA: riposo.

DOGLIANI

CIVICO: riposo.

DRONERO

IRIS: riposo.

FOSSANO

ASTRA: riposo.
IRIDE: I mastini della guerra (1981, avventuroso).
POLITEAMA: riposo.

MONESIGLIO

ITALIA: riposo.

PIASCO

LA ROSA: riposo.

ROBILANTE

ROBILANTESE: riposo.

SALUZZO

CIVICO: Spettacolo teatrale.
ITALIA: Vedova in calore (1980, commedia erotica).
SPLENDOR: Sogni d'oro di Nanni Moretti (1981, brillante).

SAVIGLIANO

AURORA: riposo.
RITZ: riposo.

NOVARA

ASTRA: La moglie foto sex (erotico).
COCCIA: Arturo con Liza Minnelli.
ELDORADO: Fracchia la belva umana con Paolo Villaggio (divertente).
FARAGGIANA: Fantasia (cartoni animati).
S. CUORE: La vera storia della signora delle camelie, regia di Mauro Bolognini (cineforum).
ARALDO: Una squillo per l'ispettore Klute con J. Fonda.

ARONA

S. CARLO: Lili Marlene.

BORGOMANERO

NUOVO: Il tempo delle mele.
MODERNO: La porno viziosa.

CAMERI

ORATORIO: La battaglia delle aquile (avventuroso).

DOMODOSSOLA

CORSO: I cancelli del cielo (avventuroso).

OLEGGIO

MODERNO: Pornostory 1982 (erotico).

TRECATE

VITTORIA: Innamorato pazzo, con Adriano Celentano.

VERBANIA

ARISTON: La vetrina del piacere.
SOCIALE (Intra): ore 21 concerto della Gioventù Musicale.
SOCIALE (Pallanza): I fichissimi.
VIP: La pazza storia del mondo con Mel Brooks.

VIGEVANO

ARLECCHINO: Stati di allucinazione.
CAGNONI: La donna del tenente francese.
COLLI TIBALDI: Ragazza bagnata (erotico).

VERCELLI

ASTRA: Il porno vizietto (erotico).
CIVICO: chiuso.
NUOVO ITALIA: La pazza storia del mondo di M. Brooks (comico).

BIELLA

APOLLO: Desideri sognati (erotico, vietato ai minori di 18 anni).
IMPERO: Il paramedico (commedia).
MAZZINI: La pazza storia del mondo (comico).
ODEON: Fantasia (disegni animati).
SOCIALE: I fichissimi (commedia).

BORGOSESIA

LUX: Il tempo delle mele (commedia).

PRAY

EXCELSIOR: Pornomanie licenziose (erotico, vietato ai minori di 18 anni).

SERRAVALLE

CORSO: Bollenti spiriti (commedia).

Oggi e domani

MOSTRE - CONCERTI - FILM - CONFERENZE - DIBATTITI

ALESSANDRIA

ALESSANDRIA — Mostra fotografica dal titolo «Polonia... una speranza» al teatro di via Vescovado (aperta solo oggi dalle 10 alle 19).

● Il Gruppo Cinema Alessandria presenta un ciclo di film erotici «Blue movies»: otto pellicole dal 4 marzo al 29 aprile. S'inizia con «Nostra Signora dei Turchi» realizzato nel 1968 da Carmelo Bene. Sarà proiettato domani alle 21,30 alla sala Ferrero.

● Prende il via al cinema Ambra la rassegna cinematografica «La maschera e il buscadero»: sei film dedicati a Steve McQueen e Peter Sellers che ne sono, a turno, gli interpreti. Si inizia oggi e domani con «L'inferno di cristallo» realizzato nel 1974 con Steve McQueen.

● Alla galleria comunale d'arte contemporanea, in piazza Libertà, personale di Christian Parisot (aperta sino al 16 marzo).

CASALE — «Gli anni in tasca», regia di François Truffaut, interpreti Jean François Stevanin, Virginie Thevenet e Chantal Mercier, sarà proiettato stasera alle 19,15 e alle 21,30 al Cinema Vittoria, nell'ambito del Cineforum «Prima visione».

VALENZA — Quarta rappresentazione della stagione teatrale 1981-82 organizzata dal Centro comunale di Cultura: stasera alle 21,15 al Teatro Sociale andrà in scena «Tamburi nella notte» di Bertolt Brecht con la regia di Roberto Guicciardini, scene e costumi di Lorenzo Ghiglia. Interpreti Roberto Bisacco, Patrizia Milani, Gianni Garko, Franco Alpestre e Angela Cardile.

● Cinque cartelle (litografie e acqueforti) di pittori contemporanei — Vespignani, Gentilini, Guttuso, Greco, Cantatore, Migneco, Sassu, Attardi ed Enotrio — dedicate alle poesie di Belli, Porta, Scotellaro e Villon, sono presentate al Centro comunale di Cultura, in piazza 31 Martiri (sino al 7 marzo).

NOVI LIGURE — Il «Circo di Francia» si è attendato nel piazzale retrostante lo stadio comunale e si fermerà sino a domenica 7 marzo. Tutti i giorni due spettacoli: alle 15,30 e alle 21. Visita allo zoo dalle 10 in poi.

ARQUATA SCRIVIA — Domani, giovedì, alle 21, nel salone della Soms di Arquata sarà proiettato il film «Wagon lits con omicidi» del regista Gene Wilder.

ASTI

ASTI — Alla «Nuova Penelope» seconda settimana della personale della pittrice astigiana Roberta Narbonne. Sono soggetti femminili ritratti in posizioni estremamente suggestive, colti dalla Narbonne in una insolita prospettiva.

● Nella sala d'arte «La giostra», mostra del veronese Valerio Pilon, diplomatosi all'accademia di Brera con il maestro Manzù. Pilon predilige le nature morte, composte di piccoli oggetti.

NIZZA MONFERRATO — Prosegue al cinema Aurora, in corso IV Novembre, la rassegna cinematografica «1979-1981: non dimentichiamo la firma», allestita dal Gruppo Cinema con il patrocinio dell'amministrazione comunale. Oggi sarà proiettato il film «Il grande Uno rosso». Ecco il calendario delle altre proiezioni: 10 marzo, «Il matrimonio di Maria Braun»; 17 marzo, «Sogni d'oro»; 24 marzo, «Norma Rae»; 31 marzo, «La recita».

● Secondo spettacolo, domani sera (giovedì), nel cartellone teatrale allestito dal Teatro Stabile di Torino e dalla amministrazione comunale. Al teatro Sociale, alle 21, la cooperativa «Teatro oggi» presenterà «Tamburi nella notte» di Bertolt Brecht per la regia di Roberto Guicciardini.

CALAMANDRANA — Quinta edizione della «Rassegna dei viticoltori calamandranesi, per il vino barbera e dolcetto» oggi al ristorante «da Beppe». La manifestazione è organizzata dal titolare del ristorante stesso, Beppe Borgatta, con la collaborazione della Camera di Commercio, dell'Onav e dell'Associazione Italiana Enotecnici. Al vaglio di una commissione di tecnici saranno presentati una ottantina di campioni di vino, prodotti da viticoltori del paese.

CUNEO

CUNEO — Primo appuntamento, domani sera, ore 21, al teatro Toselli, con la rassegna «Teatro alternativa — il quotidiano e il fantastico». Il Gruppo della Rocca presenta «Il Guardiano» di Harold Pinter. Tra gli interpreti Dino Desiata, Mario Mariani, Ireneo Petruzzi. La regia è di Roberto Vazzosi. Lo spettacolo sarà replicato venerdì

ALBA — Stasera, alle ore 21, al Teatro Corino, spettacolo musicale con Gino Bramieri in «La vita comincia ogni mattina» di Terzoli e Vaime. Musiche di Berto Pisano, scene e costumi di Giulio Coltellacci, coreografie di Gino Landi. Con Bramieri si esibiscono Carmen Scarpitta, Roberto Bonanni, Edi Angelillo, Angela Dean. Regia di Pietro Garinei.

● Stasera alle 21 nella sala Fenoglio della biblioteca civica, quarto appuntamento della stagione concertistica Alessi con Mario Delli Ponti al pianoforte. Saranno eseguite musiche di Beethoven, Schumann e Debussy.

MONDOVI' — Adriano Hyppolito, vescovo brasiliano di Nova Iguacu, sequestrato nel 1976 dallo «Squadrone della morte», parteciperà questa sera nei locali di piazza S. Maria alle 20,30 a un incontro sul tema «Le missioni».

SAVIGLIANO — Alla Galleria Arte 80 in via Cervasi 19, mostra dedicata alla neve nell'interpretazione di Bruno Coppo, paesaggista torinese. L'esposizione resterà aperta al pubblico fino al 14 marzo.

NOVARA

NOVARA — Tradizionale Fiera di Marzo con l'esposizione delle «bancarelle» sul viale delle Carrozze e sull'Allea di S. Luca. Chiuderà sabato prossimo.

VERBANIA — Questa sera al Teatro Sociale di Intra, recital del chitarrista Roberto Porroni dedicato interamente a Paganini del quale ricorre quest'anno il bicentenario della nascita. Il previsto concerto dell'Orchestra da camera Veneta è rinviato al 17 aprile.

● «I cento anni di Picasso»: mostra di venticinque acqueforti di Pablo Picasso alla galleria d'arte «Lanza» in corso Garibaldi 30 (rimarrà aperta sino a fine marzo).

GRAVELLONA TOCE — Riccardo Fogli sarà di scena stasera alla maxi-discoteca «Sandokan». Il cantante, vincitore del festival di Sanremo, si esibirà in un concerto dal vivo che inizierà alle ore 22.

VERCELLI

VERCELLI — La mostra «Il cinema fotografato», è aperta nei locali del centro culturale «Studio dieci», in via Galileo Ferraris 89. L'esposizione vuol offrire una panoramica del cinema americano attraverso le immagini promozionali delle grandi case cinematografiche.

Cinema tedesco rassegna a Savona

SAVONA — Il «Club Turati» di Savona in collaborazione con il Goethe Institut di Genova ed il cinema d'Essai Salesiani ha organizzato una rassegna di film per offrire al pubblico «il volto occulto del cinema tedesco» (questo il titolo della rassegna) ovvero le opere che normalmente non vengono immesse nei circuiti tradizionali delle sale cinematografiche ma che ovunque sono stati proiettati hanno riscosso grande successo di critica e di pubblico: un Herzog sconosciuto come nelle opere «Cuore di vetro» e «La soufrire» e una Reininger dimenticata. Si è dato anche spazio ad autori poco conosciuti come Schilling e Runze, ma altrettanto importanti nel movimento di rinnovamento del cinema tedesco.

La rassegna inizia oggi con «Die Standarte» (Lo stendardo) di Ottokar Runze e si concluderà il 26 aprile. Tutti i films sono in lingua tedesca ma hanno sottotitoli in italiano.

● Domani sera (ore 21,30, Cinema-Teatro Astor) torna a Savona, dopo 10 anni, Fred Bongusto. La serata sarà introdotta dal cabarettista Giorgio Porcaro, proveniente dalla nuova scuola milanese che ha nel «tarrunciello» Diego Abatantuono la sua punta di diamante.

Di fronte all'isola d'Elba
a San Vincenzo
ETRURIA
residence

Appartamenti da 2 o 3 locali con ampie terrazze.
Vista mare sull'Elba e la Capraia fino alla Corsica.
Piscina, tennis a disposizione. Spiaggia, porticciolo, alberghi e ristoranti a portata di mano.

E poi... i prezzi sono convenienti!

È UNA PROPOSTA GATES S.p.A.

57027 San Vincenzo-Etruria Residence
Salita Santa Caterina - tel. (0565) 703.291

16121 Genova - Via XX Settembre 33 - tel. (010) 540.791
40124 Bologna - Corte de' Galluzzi 13 - tel. (051) 229.692/3/4

Personale in loco solo sabato, domenica e mercoledì.

Koelliker è Metro

Bepi Koelliker Automobili S.p.A.
TORINO
Cso G. Cesare, 82 Tel. 273977
Cso Peschiera, 265 Tel. 389483
Cso Vittorio Emanuele, 18 Tel. 835281
Via Barletta, 133/135 Tel. 353636

L. 5.290.000 chiavi in mano

Leyland

Pallone elastico in piena crisi Quali i rimedi?

ALBA — Si ritorna a parlare del pallone elastico. A Loano c'è stato domenica scorsa un congresso movimentato. Si è anche parlato della crisi di questo sport, dei programmi futuri, dei tanti problemi che lo assillano, degli atleti, del pubblico.

«Il "balone" a pugni è lo sport più antico, più tipico, più singolare degli albesi. Ora si sta espandendo in Liguria, anche se affonda le sue radici storiche in Piemonte. Per assicurarsi un avvenire, il pallone elastico, sport di alto livello, abbisogna di idee chiare, di inventiva e di una forte carica di iniziativa. Occorrono passione ed organizzazione; uomini nuovi e mezzi adeguati. L'apporto delle componenti anziane (giocatori, dirigenti appassionati) sarà prezioso, però è evidente che occorre operare in direzione del rinnovamento. E' questo il presupposto fondamentale della prosperità e continuità del nostro sport, forse persino troppo bello, per questi tempi così brutti». Chi parla è il prof. Remo Giannuzzi di Castagnole Lanze, uno dei più accaniti difensori e valorizzatori del pallone elastico.

Cosa si può prevedere per il prossimo campionato?

«Per quanto riguarda l'attività 1982 di serie A — ci dice Giannuzzi — *l'interesse è garantito. Bertola, Berruti, Balocco, Aicardi, lo stesso Rosso sono in grado di fornire uno spettacolo spesso di alto livello. Anche in serie B si delinea un notevole equilibrio di forze, con aspetti tecnici apprezzabili. Però nelle due serie, come d'altronde in promozione, si vorrebbe vedere una maggior presenza di giocatori di giovane età».*

Il problema di fondo è proprio quello di rinsanguare le varie componenti; manca una aggiornata e vivace azione di propaganda, in modo da attrarre verso la pratica e lo spettacolo pallonistico larghe fasce di ceti emergenti, cominciando ovviamente dai giovani.

Esistono particolari difficoltà ad attirare i giovani?

«Il pallone è molto arduo sotto l'aspetto tecnico; i giovani trovano assai più agevole, su un certo piano, la pratica di pallavolo, basket, tennis, calcio. Ci sono poi le difficoltà di "aggancio" legate alla inadeguata risonanza che il pallone ha a livello di "mass-media", specie nel periodo invernale. Poi i problemi. E questi sono tanti — soggiunge il prof. Giannuzzi — *tutti collegati fra di loro. Innanzitutto la necessità di promuovere dei validi corsi di addestramento in tutte le zone pallonistiche; poi mancano le iniziative pubblicitarie, l'istituzione di un serio e funzionale ufficio stampa; vi è infine l'esigenza di ringiovanire le squadre a partire dalla Serie A, e la necessità di aiuti finanziari da parte del Coni».*

Sul discorso Coni ci sarebbe molto da dire. Si accusa il Coni di non capire che il pallone elastico, per validità di contenuti tecnici ed atletici, ricchezza di tradizioni e di storia, prestigio di campioni si colloca ben al di là dei suoi attuali limiti geografici. Si fa rilevare che certi sport di origine anglosassone, oggi praticati in Italia, sarebbero da tempo morti se avessero potuto contare soltanto sui mezzi finanziari a disposizione della Fipe. *«Spero* — continua Giannuzzi — *che tali aiuti possano essere quest'anno adeguati alle necessità del nostro sport, perché con un bilancio di spese sulla base di 100-120 milioni, la Federpallone non può far fronte ai grossi ed improrogabili impegni che incombono».*

Perché si è scelta Loano come sede del congresso 1982?

«In Liguria si gioca da molte parti. Qui la situazione si presenta più ardua e complessa rispetto al Piemonte. Occorre che, soprattutto in queste zone, la Fipe, d'intesa con le società, studi una serie di iniziative promozionali atte a ricreare una diffusa atmosfera di interesse e partecipazione».

La capitale del pallone è sempre Alba? I giornali locali da tempo dibattono questo problema. In questi ultimi anni la capitale delle Langhe ha denunciato un certo calo di iniziative a vantaggio di S. Stefano Belbo. Qui è sorto un nuovo sferisterio; c'è una società attiva e ricca di mezzi, i suoi portacolori hanno vinto il campionato giovanile. Si ha però l'impressione di una reazione da parte dei dirigenti della Pallonistica Albese.

Quali sono gli eredi di Manzo e Balestra? Gli attuali, come tutti sanno, sono Berruti, Bertola, Defilippi, Gili, Olocco e Balocco, ma i futuri dovrebbero emergere da una rosa piuttosto ristretta: C'è Tonello di Mondovì, 21 anni, che ha dei mezzi fisici ragguardevoli; ha bisogno, per sfondare, di una idonea preparazione tecnica ed anche atletica. Ci sono poi l'albese Rigo II e Bruno Pavese di S. Stefano Belbo, entrambi suscettibili di una buona riuscita. Autentica promessa è poi Marco Pirero, 19 anni, di Imperia, che segue a ruota il suo concittadino Aicardi. Tra i giovani vi è Vacchetto di Canale, 17 anni; Grasso di S. Stefano Belbo; Marco Scavino di Bosia d'Alba; Franco Colla di S. Stefano Belbo e soprattutto Paolo Voglino di Castagnole Lanze, che ricco di talento e di battuta stilistica, ci ricorda Berruti adolescente. Rosso poi è un atleta che potrebbe esplodere da un momento all'altro.

Carlo Gramaglia

I Colleghi del G.A.A. de «La Nazionale» addoloratissimi per l'immatura, tragica, scomparsa del caro amico e collega

dott. Livio Vogliotti

si uniscono al cordoglio dei familiari.
— Torino, 1 marzo 1982.

Francesco Pinto amico e collega partecipa al dolore della famiglia

Maria, Teresa, Bruno, Anita e Giorgio Castelli sono particolarmente vicini alla cara zia Violentina, a Lella e ai figli per l'improvvisa scomparsa del

dott. Livio Vogliotti

— Torino, 2 marzo 1982.

Giorgina e Pier Luigi Arduino partecipano al dolore

Franco Forte
avv. Mario Boscolo
Enzo Pierro
Ciro Volpe
Luciana Cuoci
Milena Mosso
Marisa Riccio
Renata Soffietti
Impiegati dell'Ufficio sinistri de «La Nazionale Assicurazioni»

partecipano con profondo dolore alla tragica scomparsa del

dott. Livio Vogliotti

— Torino, 2 marzo 1982.

Giovanni e Francesca Buscaglino sono affettuosamente uniti alla famiglia nel dolore per la perdita del carissimo amico LIVIO.

Caterina e Arcangelo Aletti partecipano al dolore dei suoi cari per la grave perdita.

Margherita e Riccardo Ariagno partecipano al lutto della famiglia Vogliotti.

Giovanni Audino
Giovanni Bernocco
Giancarlo Candelliero
Luigi Castellaneta
Luigi Casta
Mario Ferrero
Rinaldo Gorla
Roberto Luciano
Alfredo Porino
Vito Susca
Silvio Vaglietti

partecipano al dolore della famiglia Vogliotti.

Federica e Angelo Fornica partecipano affettuosamente al dolore della famiglia per la perdita del caro

dott. Livio Vogliotti

— Torino, 2 marzo 1982.

Ivone Trombini
Roberto Melandrino
Domenico Borrello
Giuseppe Lauro Grotto
Fabrizio Falzone
Francesco Mancini

profondamente addolorati partecipano al grave lutto della famiglia per l'improvvisa scomparsa del

dr. Livio Vogliotti

— Roma, 2 marzo 1982.

Amilcare Mulassano
Giovanni Garnero
e Franco Bo

partecipano al dolore dei familiari per la morte del

dott. Livio Vogliotti

— Torino, 3 marzo 1982.

Partecipano al dolore di Gabriele:
Paola Biglia
Gabriella Pesce
Elisabetta Bosio
Michele Tazzer
Elena Bracco
Federica Gani
Rita Tentor
Mara Zinola
Marita Carrù
Anna Callegarin
Carlo Barberi

Partecipano al lutto per la scomparsa dell'

avv. Ugo Moncada

Carla Monniglano
Riccardo Nini Faga
Antonio Luciano Fiore
— Torino, 2 marzo 1982.

Partecipano al dolore della famiglia per scomparsa

avv. Ugo Moncada

Iole Cuffaro
Bianca Cuffaro
Francesco e Isabella Pirrone
Ernesto e Pini Bombarda
— Torino, 2 marzo 1982.

Si associano al dolore della famiglia Moncada inquilini e Amministratore largo Migliara 17.

Carlo Vincenza Daniele partecipano al dolore della famiglia dell'

avvocato Ugo Moncada

— Torino, 2 marzo 1982.

Emilia Guidotti ved. Sardrone partecipa commossa unitamente ai figli Giuseppe e Giorgio e alle nuore Carla e Marisa al grave lutto che ha colpito la famiglia Moncada per la scomparsa dell'

avv. Ugo Moncada

— Torino, 2 marzo 1982.

La famiglia Borletto partecipa commossa al dolore.

E' mancata

Maria Sandrone n. Mogna

anni 77

Lo annunciano: il marito Dino, i figli Maria ved. Carena, Piero con la moglie Silvana, nipoti e parenti tutti. Funerali mercoledì 3 corr. ore 15 partendo dall'abitazione via IV Novembre 6.
— Nichelino, 2 marzo 1982.

Improvvisamente è mancata

Elsa Bergamaschino in Galante

Addolorati lo annunciano il marito Augusto; la figlia Franca con l'adorato Maurizio, fratello, sorella, cognata, cognato, parenti tutti. Funerali giovedì ore 8,45 ospedale Nuova Astanteria largo Gottardo.
— Torino, 2 marzo 1982.

E' mancato all'affetto dei suoi cari

Giovanni Pont

Lo piangono la moglie Ines, le figlie Angela e Renata, i generi Annibale e Gualtiero, l'adorata nipotina Barbara. Un ringraziamento particolare al prof. Cellerino per le cure prestate. I funerali avranno luogo giovedì 4 ore 8,45 parrocchia Sacro Cuore di Gesù.
— Torino, 1 marzo 1982.

Si uniscono al dolore le famiglie Brunetti e Cinquetti.

Marisa e Salvi Amandonico partecipano commossi al dolore della famiglia per la scomparsa del signor

Giovanni Pont

— Torino, 2 marzo 1982.

Partecipano al dolore le famiglie Barocco Merlino Predazzi Adriazi.

Le famiglie Berti, Femiani, Musicanti partecipano al dolore della famiglia Pont.

Improvvisamente è mancato ai suoi cari

Angelo Violini

dott. in economia e commercio

Affranti lo annunciano mamma, papà e parenti tutti. Funerali oggi ore 9,45 presso l'abitazione.
— Torino, 3 marzo 1982.

Ricordano con stima ed affetto il

dott. Angelo Violini

gli ex compagni di Università:
Rosanna e Giorgio Scoffone
Luisa e William Tourijn
Franca ed Alberto Filosi
Maurilla e Giulio Maggi
Torquato Caleffi
Claudio Bermond
Maria ed Alfredo Cosio
Walter Peleric
Andrea Ribet
Rosy Carelli
Giacomo Papalia
Sara Mazzanti
Luisa Romano.
— Torino, 2 marzo 1982.

Gli Amici del Piccolo Gruppo Cristiano di base si uniscono al cordoglio dei genitori.

Il 27 febbraio improvvisamente è mancato

Franco Giordano

A funerali avvenuti ne dànno il triste annuncio la moglie Gisa, fratelli, sorelle, nipoti e parenti tutti. La presente è partecipazione e ringraziamento.
— Torino, 3 marzo 1982.

Partecipano al dolore della cara Gisa, gli amici Pina e Pippo, Antonio e Franca, Giuseppe e Marica, Guido e Laura, Giancesare, Giuseppe, Melina e Michele.

Affettuosamente vicini a Gisa piangono il caro amico FRANCO:
Ada e Aldo Benevenuta
Lia e Dante Enea
Maria Pina ed Edoardo Ghiotti
Gabriella Mascero.

E' mancato all'affetto dei suoi cari

Carlo Corti

Ne dànno doloroso annuncio la moglie Rosa, i figli Eurosia e Franco, con il genero Giorgio, e la nuora Mariuccia, nipoti cognati Emilia e Vittorio, e parenti tutti. Funerali oggi alle ore 10 dall'abitazione corso Rosselli 2 Moncalieri.
— Moncalieri, 3 marzo 1982.

Primario, Aiuto, Assistenti e Paramedici della Divisione Pediatrica dell'Ospedale MaurizIano partecipano al dolore dell'amico Giorgio Pannacino e famiglia.

E' mancato ai suoi cari

Giacinto De Maria

Addolorati lo annunciano la moglie Giustina, i figli Bruno e Guido, le nuore Carla e Anna, i nipoti Stefania, Elisa, Matteo, Nicola, le pronipoti Giorgia e Erica, il fratello Carlo e parenti tutti. Funerali oggi ore 10,15 parrocchia SS. Angeli Custodi.
— Torino, 3 marzo 1982.

Teresa e Umberto si associano al dolore della famiglia.

Uberto Curti partecipa con dolore alla morte del carissimo zio GIACINTO.

Joseph, Maria Rosa Cinel, Carlo partecipano affettuosamente al dolore della famiglia.

Le famiglie Rognone e Saverio nel ricordo del caro amico

Giacinto De Maria

sono affettuosamente vicine a Giustina e figli nel loro dolore.
— Chivasso, 2 marzo 1982.

Improvvisamente ha raggiunto la moglie e la figlia

Calisto Gatto

anni 71

L'annunciano i nipoti Davide, Simona, il genero Antonio Sanna, sorelle, parenti tutti. Funerali giovedì ore 14 da Astanteria Martini (via Cigna) per Casalborgone chiesa San Carlo.
— Casalborgone, 2 marzo 1982.

Sono vicini a Nino, Davide e Simona, nonna Anna Sanna, Gaetano e Loredana.

E' serenamente mancata

Pasquina Marucchi ved. Borello

Addolorati ne dànno il triste annuncio i nipoti Michele, Giorgio, Guido, Aldo e rispettive famiglie, cognata e parenti tutti. Funerali giovedì 4 marzo ore 8,45 nella parrocchia Madonna delle Rose. La presente è partecipazione e ringraziamento.
— Torino, 2 marzo 1982.

E' mancato

Luigi Grossi

Lo piangono e pregano per lui le figlie: Valentina, Giancarla e Liliana, generi, nipoti. Un ringraziamento al dott. Fogliasco per le premure di medico ed amico. Benedizione giovedì ore 8,15 ospedale Molinette, indi la cara salma proseguirà per Altopascio.
— Torino, 1 marzo 1982.

È improvvisamente mancato il Tenente Colonnello dei bersaglieri in congedo

Giovanni Germano Scarabosio

perito industriale

lasciando tanti esemplari ricordi ed affetti; lo annunciano con immenso dolore la sua Lina, i figli Alberto e Rodolfo con le famiglie, fratello, sorella e cognata, parenti tutti. Funerali mercoledì 3 corr. ore 14,30 dall'abitazione, via Umberto 23 per la chiesa parrocchiale. La salma sarà inumata in Agliè. Servizio pullman.
— Lanzo, 2 marzo 1982.

Antonio con Serafina e Vannina Scarabosio si stringono nel dolore alla carissima Lina perché il loro fratello MARINO non è più.
— Torino, 2 marzo 1982.

Il Centro Sociale di Lanzo partecipa profondamente al dolore dei familiari per la scomparsa del

cav. Giovanni Scarabosio

suo tesoriere della fondazione.
— Lanzo, 2 marzo 1982.

Condomini e Amministratori del Condominio San Pietro partecipano al lutto che ha colpito la famiglia Scarabosio.

«Sarai sempre nel nostro cuore, mamma»

Caterina Castagneri ved. Bertino

anni 80

La piangono la figlia Elsa, la nuora Cornelia Sasso e figlia Daniela con il marito Piero Giuntelli e bimbi Chiara e Paolo, la sorella Clara e famiglia, cognati, nipoti, le affezionate Elvira Martinelli e Marina Alessandria e parenti tutti. Funerali mercoledì 3 corr. ore 15 dall'abitazione, via Torino 160. Il presente è partecipazione e ringraziamento.
— Nole Canavese, 1 marzo 1982.

Le Maestranze e Dipendenti della Bertino S.a.s. si uniscono al dolore delle loro titolari per la perdita della cara

Caterina Castagneri ved. Bertino

— Nole Canavese, 1 marzo 1982.

Donny, Giovanni e Luciano con rispettive famiglie piangono con Elsa la cara zia LINA.

La famiglia Giuntelli partecipa commossa.

Cristianamente è mancata all'affetto dei suoi cari

Teresa Galizio ved. Giacosa

Addolorati l'annunciano i figli Paolo con la moglie Amalia, Aldo con la moglie Mimì e figlia Paola, l'affezionata Rita Belgiorgi, sorella, nipoti e parenti tutti. Funerali giovedì ore 8,45 parrocchia di «S. Monica» via Spotorno 43. La cara salma proseguirà per S. Vittoria d'Alba ore 11. Non fiori. La presente è partecipazione e ringraziamento.
— Torino, 2 marzo 1982.

Dirigenti e Collaboratori tutti della FIAT Auto S.p.A., stabilimento di Rivalta, prendono viva parte al lutto del sig. Aldo Giacosa, per la scomparsa della MAMMA.

Le famiglie Borasi, Papino, Priore partecipano al lutto dell'amico Aldo e parenti per la perdita della cara MAMMA.

Geppo, Pierina, Franco, Gino, Carla, Donato, Lucia, Mario, Lizza sono sinceramente vicini ad Aldo e Milly.

Direzione, Dirigenti e Collaboratori tutti della Teksid - Divisione Alluminio - partecipano con profondo cordoglio al dolore del sig. Pier Carlo Aimone Rondo per la scomparsa della madre signora

Teresa Mallens

Sergio Gallo
Paolo Forte
Gabriele Atzeni
Paolo Barban
Paolo Ugo Canegallo
Lino Clastellardo
Celestino Fasano
Sergio Ferrando
Angelo Gilardi
Felice Martano
Riccardo Medana
Franco Pilastro
Riccardo Tarantini
— Torino, 3 marzo 1982.

E' cristianamente mancata

Francesca Galfione

di anni 89

Lo annunciano: il fratello Vincenzo, la moglie, figlio e famiglia; i nipoti: Maria, Maddalena, Giacomo, Bartolomeo, Chiara e rispettive famiglie. Funerali giovedì 4 marzo ore 14,30 da piazza Carlo Alberto 33 bis.
— Carignano, 3 marzo 1982.

Cristianamente è mancata

Rosalia Pozzi ved. Mosetto

anni 98

Addolorati l'annunciano: la figlia Silvia col marito Ennio De Renzis, il nipote Fulvio e famiglia, la cognata e parenti tutti. Funerali mercoledì 3 corrente, ore 15, partendo da corso Inghilterra 12.
— Susa, 2 marzo 1982.

Il dott. Vittorio Massa si associa al dolore del collega dott. Panieri per la scomparsa della mamma

Maria Mariano

— Torino, 2 marzo 1982.

La famiglia Fresia-Radicati si unisce al dolore dei famigliari per la perdita del signor

Giorgio Garosci

— Torino, 2 marzo 1982.

Carlo Riccardi partecipa al dolore del dr. Carlo Verri per la scomparsa del padre

GEN. DI C. D'A.

Gabriele Verri

— Göteborg, 2 marzo 1982.

E' mancata all'affetto dei suoi cari

Irene Gilli ved. Osella

Ne dànno il triste annuncio i figli: Fiorenza ved. Stefanoni ed il figlio Giovanni con la moglie Emanuela e bimbi; Angelo con la moglie Beatrice ed il figlio Fabrizio; fratello, cognate, cognati, nipoti e parenti tutti. Funerali presso l'Ospedale «San Luigi Gonzaga» oggi 3 marzo alle ore 14,30.
— Torino, 3 marzo 1982.

Lucia Rollo ved. Gastti partecipa al lutto della famiglia per la scomparsa della cara IRENE.

Il Direttore ed i Collaboratori tutti della Direzione di Aree Fiat di Torino profondamente commossi esprimono sentitissime condoglianze al dr. Angelo Osella contitolare della concessionaria Autocasigno ed ai suoi familiari per la scomparsa della madre signora

Irene Gilli vedova Osella

— Torino, 2 marzo 1982.

Luigi Maria Cravetto e figli sono vicini con tanto affetto a Fiorenza e Gian Mario.

Maria Cristina Augusto Pasquali, Pietro e Maria, Giovanni Vera e Adolfo Trabaldi Togna si uniscono al dolore di Fiorenza e del nipote Gian Mario.

Il Presidente, il Consiglio di Amministrazione, il Collegio Sindacale della Società Acciaierie Ferriere Trafilerie Cravetto prendono parte al dolore del proprio Direttore ing. Gian Mario Steffenoni per la perdita della NONNA.

Marilù Raoul de la Croix affettuosamente partecipano al dolore di Fiorenza famiglia.

Rosanna e Roberto sono molto vicini a Fiorenza, Gian Mario ed Emanuela in questo triste momento.

Gli amici del Servizio Economato Regione Piemonte partecipano al dolore della collega Fiorenza.

Francesca e Luigi ricordano con affetto nonna NENE.

Carla, Guido, Anna, Giorgio, Angiolina e Nini partecipano al lutto di Angelo.

La famiglia Midolfini partecipa al cordoglio del dott. Osella per la scomparsa della MAMMA.

Le famiglie Creato, Grassi, Guadagnini, Maggio, Pavanel sono affettuosamente vicine all'amico Angelo.

E' mancata all'affetto dei suoi cari

Teresa Suppo nata Cattelino

di anni 77

Ne dànno l'annuncio i figli, il genero, le nuore, i fratelli, le sorelle, cognati, cognate, nipoti, cugini e parenti tutti. Funerali mercoledì 3 c.m. alle ore 15,30 in Venaria, indi la cara salma proseguirà per il cimitero di Viù ove verrà tumulata. Servizio pullman con ritorno.
— Venaria, 2 marzo 1982.

Associazione Vigili del Fuoco e Avis di Villanova Canavese si uniscono al dolore della famiglia Suppo per la dipartita della cara MAMMA.

RINGRAZIAMENTI

La fam. Gamba ringrazia tutti coloro che hanno preso parte al dolore per la scomparsa del caro

Bruno

— Torino, 3 marzo 1982.

ANNIVERSARI

Nel quinto anniversario della sciagura aerea di Monte Serra nella quale perirono i

GUARDIAMARINA

Massimo Marchiano
Carlo Mastrocinque
Massimo Raffa
Davide Tomatis
Guido Verna

le famiglie li ricordano con immutato dolore unendo al ricordo il Tenente di Vascello Attramini ed i compagni che con loro persero la vita. Santa Messa 13 marzo ore 18 chiesa SS. Trinità via Garibaldi 6.
— Torino, 3 marzo 1982.

1975 1982

prof. Oreste Badellino

La famiglia lo ricorda con infinito amore e rimpianto. S. Messa 5 marzo ore 17,30 Madonna di Pompei.

1976 1982

Carlo Colombo

La moglie, il figlio, la nuora lo ricordano con grande affetto e rimpianto.

1979 1982

Mario Rossani

A tre anni dalla tua scomparsa, sempre nel nostro cuore con immenso rimpianto, ora più che mai ci manca il tuo affetto profondo.

1967 1982

Anna Regalia

Sempre affettuosamente ricordata. Messa S. Cuore di Gesù, 3 marzo, ore 18,30.

1960 1982

Illuminato Malrone

Figlia, genero ricordano.

1982 1982

Giorgio Sacco

In memoria.
— Ivrea, 3 marzo 1982.

1960 1982

Felice Capella

In memoria.

E' mancato il
DOTTOR

G. Riccardo Degiorgis

ex medico condotto di Ceva

Lo annunciano affranti la moglie Germana, le figlie Mariarosa co marito Corrado Benso, Angiolina con il marito Ignazio Almo, i nipotini Vittorio e Fulvio, la sorella, cognati e parenti tutti. I funerali si svolgeranno giovedì 4 corr. messa alle ore 14,15 con partenza da via Annoni 3, nella chiesa parrocchiale del Sacro Cuore. E' partecipazione e ringraziamento.
— Mondovì, 2 marzo 1982.

E' mancata all'affetto dei suoi cari

Felicita Fusetta in Parino

anni 76

Tristemente lo annunciano il marito Domenico, il figlio Giuseppe, nuora, nipoti e parenti tutti. Funerali giovedì ore 14. Trecate.
— Lecana, 2 marzo 1982.

La famiglia Comba partecipa al dolore di Maddalena per la scomparsa del carissimo

Lilio Preti

— Pinerolo, 2 marzo 1982.

Nelle scuole materne centinaia di bambini sono in lista d'attesa

A differenza degli altri quartieri la popolazione scolastica infantile è in aumento Classi con doppi turni - In via Courmayeur sorgerà un asilo nido - Sull'area ex Incet un grande centro culturale - Il problema del verde fra tanto cemento e smog

CORSO VERCELLI ASSEDIATO DALLE AUTO

Corso Giulio Cesare costituisce, oltre che l'«asse» naturale del quartiere 18 Barriera di Milano, anche la sua immagine vivente: negli abitanti, nel traffico, nello sviluppo commerciale e, soprattutto, nella tipologia degli edifici. Il progressivo avanzare della città in questa direzione (nord-est), a cominciare dagli anni dell'inizio del secolo in cui si rese necessario edificare oltre il ponte Mosca, è infatti rappresentato alla perfezione nelle case e nei palazzi — più in là nei grandi condomini — che si affacciano sul corso Giulio Cesare: se non proprio isolato per isolato, le differenze si notano per blocchi di isolati, in un crescendo di degrado dall'esterno verso l'interno, in pressoché tutte le vie che si dipartono a raggiera dai corsi Vigevano e Novara verso le vie Sempione e Cimarosa.

Visto dall'alto, il quartiere Barriera di Milano ha la forma approssimativa di un quadrilatero delimitato, oltre che dalle vie e dai corsi sopraindicati, dai corsi Venezia e Regio Parco. Con una superficie di 2 milioni 785 mila metri quadrati, non è certo fra i più estesi della città e ciò spiega, insieme con la notevole concentrazione industriale nell'area a ovest di via Cigna e a sud-est di via Bologna, l'elevata densità della popolazione (21 mila circa per chilometro quadrato).

Le più grosse carenze denunciate dalla popolazione del quartiere — cresciuto a dismisura negli anni della grande immigrazione, quando ci si preoccupava soltanto di costruire «case-dormitorio», senza servizi e supporti adeguati — sono ancora, anche se negli ultimi anni qualcosa ha cominciato a muoversi, la scuola, materna ed elementare, e il verde.

«Nel nostro quartiere la curva della popolazione scolastica infantile segue una tendenza opposta a quella di quasi tutte le altre zone: gli allievi delle materne e delle elementari aumentano invece di diminuire, cosicché abbiamo ancora nel primo caso centinaia di bambini in "lista d'attesa" e nel secondo una trentina di classi con i doppi turni», spiega Mauro Borghi, presidente comunista di una giunta circoscrizionale pci-psi completata da due indipendenti di sinistra e con l'appoggio esterno di un dp (opposizione dc, pri, pli, msi *«costruttiva»*).

Per porre termine a questo disagio, in via Courmayeur è in progetto la costruzione di una scuola materna con annesso asilo nido, mentre sui 35 mila metri quadrati dell'area ex Incet, attualmente della Provincia che intenderebbe crearvi un grande centro culturale, il quartiere propone di edificare un complesso polivalente in cui inserire anche aule per scuola elementare e media inferiore. Un'altra elementare nuova è prevista anche in via Cherubini: *«Risolveremmo così il problema scolastico per tutta la vasta zona, densamente abitata, che ruota attorno a piazza Respighi e a via Bologna»*.

La mappa delle scuole

Questi gli istituti scolastici del quartiere:

Asili nido comunali: via Leoncavallo 61.

Scuole materne comunali: via Cervino 4, via Paisiello 1, via Paisiello 8/10.

Scuole materne statali: via Rondissone 32, via Santhià 21, via Leoncavallo 61.

Scuole materne convenzionate: via Paisiello 42, via Desana 18, via Lombardore 27, via Tollegno 21.

Scuole materne non convenzionate: via Vestigné 7.

Scuole elementari: Gabelli, via Monterosa 56; Perotti, via Paisiello 42/44 (succursali in via Cherubini 59 e via Bologna 77/79); Pestalozzi, via Banfo 32 (succ. via Courmayeur 5); Sabin, corso Vercelli 157 (succ. via Desana 18 e corso Vercelli 147); Salvo D'Acquisto, via Tollegno 83.

**

Scuole medie: Baretti, via Santhià 76; Casella, corso Vercelli 53 (succ. via Ceresole 42 e via Malone 21); Succ. Gandhi, via Paisiello 42; Succ. Giacosa, via Tollegno 83 e via Bologna 79.

Licei: Scientifico Einstein, via Pacini 28.

Istituti professionali: Biraghi (Industria e artigianato), corso Novara 65.

Istituti tecnici: Bodoni (Arti grafiche e fotografiche), via Ponchielli 56; Guarrella (Tessili e chimici), via Paganini 22.

Anche in Barriera di Milano è arrivato lo Shuttle...

e tutto l'indispensabile per il vostro impianto radio in auto da

AUTOZETA
di R.A. Marchetto

l'HI-FI per auto

V. Pinerolo, 2 (ang. C.so G. Cesare)
Tel. (011) 273.582

BICICLETTE
Benotto
ARTICOLI SPORTIVI
10154 Torino - c.so G. Cesare 66 - tel. 273.496

MARINELLA
abbigliamento
Tutto per il bambino da 3 a 12 anni
Gerry Mox - Omino di ferro - Baby Brummel
Abbigliamento donna
Penny black - Olmar - Giramoda
Corso Palermo 98, tel. 276.786

uomo Vetta
ABITI DA CERIMONIA
CAPI IN PELLE
IMPERMEABILI - CASUAL
TORINO
Via Renato Martorelli, 1
Tel.(011) 85 23 58

PAGANO
è idea
è idea elettrodomestici
è idea HI-FI
è idea cucine componibili
è idea arredamento
Corso Palermo 50-55, tel. 278.904 - 850.618

CANEPA & FARRO
Rivestimenti e pavimenti in ceramica
COTTO TOSCANO
MOQUETTES
CAMINETTI
MATERIALI EDILI
IN GENERE
CONSEGNE IMMEDIATE
Esposizione:
V. Gottardo, 219
TORINO
Tel. 267.197

Stretti stretti (in 60 mila) su tre chilometri

Barriera Milano è tra i quartieri più popolosi di Torino - Due anni fa è stato deciso il gemellaggio con Bagneux, nei pressi di Parigi

Unico esempio a Torino, il quartiere Barriera di Milano si è gemellato con una cittadina straniera per scambi culturali, sportivi, educativi e di reciproca conoscenza. Sono gli abitanti di Bagneux, uno dei principali centri della *banlieue* parigina, a condurre questa curiosa e interessante esperienza insieme con i cittadini di uno dei quartieri torinesi più popolari e popolosi: le oltre sessantamila persone (quasi 24 mila nuclei familiari, in buona parte composti da immigrati) che vivono in Barriera di Milano si addensano infatti in più di 21 mila per chilometro quadrato. Una città dentro la città.

Deciso un paio d'anni fa, il gemellaggio con Bagneux ha già prodotto una serie di attività ed esperienze di scambio risultate alla prova dei fatti positive. Nell'ambito dei programmi dell'Estate ragazzi, bambini della Barriera di Milano hanno trascorso un periodo di vacanza nei centri estivi di Bagneux e ragazzi francesi sono stati ospitati nel parco della Mandria o nei campeggi di Oulx; le numerose associazioni sportive del quartiere hanno effettuato trasferte in Francia e altrettanto hanno fatto gruppi sportivi di Bagneux.

L'esperienza più importante l'hanno compiuta alcune insegnanti ed educatrici delle scuole materne del quartiere, che hanno trascorso una settimana insieme con colleghe e colleghi della cittadina francese esaminandone e apprendendone i metodi. Il contatto con una realtà abbastanza diversa dalla loro è stato utile e stimolante: «*Abbiamo constatato che questa esperienza è servita* — scrivono nella loro relazione sul viaggio a Bagneux — *non solo come momento conoscitivo della realtà scolastica di un altro Paese, ma è stato anche momento di confronto interno per i rappresentanti della nostra delegazione, che provengono e operano in scuole con origini e realtà diverse fra di loro, con confronti reciproci sullo stesso territorio ancora troppo rari*».

Quest'anno i contatti saranno intensificati, con particolare attenzione alle iniziative per gli anziani (in considerazione del fatto che l'82 è stato dichiarato Anno dell'anziano), ma senza trascurare altri settori del tessuto sociale: ancora la scuola, poi la fabbrica, il sindacato, l'associazionismo. L'elaborazione e la realizzazione del programma — a cura del «Comitato per il gemellaggio», presieduto da Filiberto Rossi, appositamente costituito — coinvolgeranno organizzazioni sociali e sindacali, associazioni culturali e sportive, giovanili e femminili, i consigli di circolo e d'istituto della Barriera di Milano, oltre che, naturalmente, l'analogo Comitato di Bagneux.

E' già stato abbozzato un piano, ancora da approvare, che prevede: una mostra sulla condizione dell'anziano; una festa cui partecipi anche una delegazione di anziani di Bagneux; una manifestazione sui diritti civili, sulle conquiste nel campo sociale e umano per gli anziani, sulla riforma del sistema pensionistico; scambi di tipo ricreativo come incontri di bocce o pétanque, di scacchi, dama.

Per quanto riguarda la scuola, gli scambi fra educatori saranno estesi anche alle elementari e, forse, alle medie, dopo la positiva esperienza dell'anno scorso. Per i ragazzi, i giovani francesi saranno riospitati alla Mandria, quelli della Barriera di Milano avranno a disposizione i campeggi di Bagneux.

Nuove saranno le inziative per i lavoratori: «*La nostra circoscrizione è caratterizzata dalla presenza di grandi, medie e piccole aziende industriali e commerciali* — dice Filiberto Rossi — *e l'esigenza di considerare anche questo mondo nelle attività di gemellaggio ci è stata fatta presente dai consigli di fabbrica e dal consiglio sindacale di zona, con i quali definiremo le iniziative. In comune con Bagneux saranno senz'altro organizzati una mostra e un convegno sulla condizione operaia e sui problemi occupazionali*».

I rapporti bilaterali fra associazioni e gruppi culturali, sportivi, turistici, ricreativi, folcloristici, saranno consolidati. Si farà una festa della gioventù e dello sport, saranno organizzati tornei, concerti, rappresentazioni, a Torino e a Bagneux. Questo gemellaggio fra una piccola cittadina straniera e un quartiere di una grande città «rischia» di diventare un ottimo esempio.

m. sp.

La pace e il disarmo vanno per le strade del quartiere

Anche Barriera di Milano si è mossa sulla via della pace e del disarmo. Un «comitato per la pace» ha promosso iniziative nelle scuole, per lo più ancora da mettere in moto. E' in programma un concorso, ovviamente non competitivo, di pittura e disegno per bambini e ragazzi. Mostre fotografiche, dibattiti, e pannelli su «Guernica» di Picasso costituiranno l'oggetto di una «settimana per la pace nel mondo» coordinata dalla circoscrizione diciotto.

Diversamente da altri quartieri, in Barriera di Milano le strutture sanitarie non denunciano carenze. L'ambulatorio ex Inam di via Montanaro provvede anzi alle necessità di migliaia di persone provenienti da altri quartieri confinanti e da diversi Comuni della prima cintura. Per i servizi sociali la sede distaccata di via Leoncavallo 65 è più che sufficiente: da aprile vi funzionerà anche un centro per handicappati gravi.

LA CHIESA DELLA PACE IN CORSO GIULIO CESARE

DE FAZIO
INSTALLAZIONI AUTORADIO
SALA AUDIZIONE
VASTA ESPOSIZIONE HI-FI
V. Botticelli 12 · ☎ 26.61.66 · (Torino)
Pioneer - Jensen
Grundig - Clarion
SCONTI
A CHI SI PRESENTA
CON QUESTO AVVISO

RELF
ecoitalia
di Bartolini Sergio
Centro tv-color
Elettrodomestici
Videoregistratori
Alta fedeltà
Car Stereo
C.so Palermo, 118 - Tel. 233.869

Rita Lione
Abbigliamento mare e biancheria intima
C.so G. Cesare, 58
Tel. 231.847

FOTO Gaetano
G. CHIARAPPA
NOZZE
INDUSTRIALE
STUDIO
Prestazioni ad alto livello tecnico
10154 TORINO - Via Cherubini, 10 ☎ (011) 230991

Finalment a Türin 'n po' d Piemônt
Ostu Bacu
di Barla e Figlio
il salotto del buongustaio
RISTORANTE TIPICO PIEMONTESE
Chiuso la domenica
Sono gradite le prenotazioni
C.so Vercelli, 226 - Tel. 264.579

POIRINO
C.so Vercelli 109-112
Tel. 851.538 - 280.414
BIANCHERIA
TELERIE
TENDAGGI
Confezione e posa in opera

MOQUETTES - LINOLEUM
RIVESTIMENTI
nb
BOSAZZI
Un servizio da considerare
Autoporto Pescarito ang. Str. Settimo
Tel. 240.123 - 241.786

Due mercati rionali con tanti problemi

Due i mercati nel quartiere: in piazza Crispi e in piazza Foroni, con diramazioni nelle adiacenti vie Baltea e Santhià. Entrambi presentano [illegible] problemi, cui il consiglio di circoscrizione progetta di porre rimedio.

«Il primo, troppo specializzato, rischia di morire per esaurimento — spiega il presidente Mauro Borghi, —, *perché non si può servire una zona tanto vasta limitandosi ai prodotti alimentari. Il secondo, che ha invece le caratteristiche di un vero mercato completo di tutto, opera in spazi troppo ristretti».*

«Piazza Foroni — continua — *al mattino e per tutta la giornata di sabato viene com[illegible] intasata, le vie attorno rimangono bloccate: se succede qualcosa non c'è possibilità [illegible] passaggio per un'ambulanza, un'auto della polizia, un'autopompa dei vigili del fuoco. E' necessario razionalizzare la sistemazione dei banchi di vendita».*

Come attuare[illegible] In circoscrizione stanno elaborando un progetto, di comune accordo con gli ambulanti, che per la verità non vorrebbero modificare molto la posizione dei banchi, da sottoporre al Comune. Si tratta [illegible] trovare una soluzione — allargando il ventaglio delle bancarelle in più vie e [illegible] piazza Foroni — che soddisfi tutti e non provochi ingiustificate gelosie

«Nel frattempo — aggiunge Borghi — *penseremo anche alle proposte per arricchire il mercato di piazza Crispi e fermare il processo di deterioramento».*

Prezzi sotto controllo in zona Si ripeterà il successo dell'81?

L'esperimento grazie ad [illegible] accordo con il centro commerciale di [illegible] Ponchielli - Risparmio sui generi di prima necessità sino [illegible] 10 per cento

A proposito di verde, Barriera Milano — che negli ultimi anni ha già dato un po' di respiro ai suoi abitanti con il Parco Sempione (punto «verde») e l'area ex Delta, usata per ora solo parzialmente — dovrebbe arricchirsi [illegible] futuro [illegible] nuovi spazi aperti che contribuiscano ad alleviare [illegible] peso [illegible] tanto cemento

[illegible] un discorso collegato con quello del nuovo Centro d'incontro dietro via Cigna, del recupero, avviato, dell'ex cascina Marchesa (dove funziona già una succursale della elementare Sabin accanto agli uffici della circoscrizione) e, soprattutto, con l'idea di spingere il Comune a convenzionarsi con i proprietari dei terreni inutilizzati nella zona di via Bologna per trasformarli appunto in spazi verdi a disposizione di tutti».

UN IMPAGLIATORE DI SEDIE NELLE VIE DEL QUARTIERE

Cultura e sport sono due obiettivi «aggreganti» che la circoscrizione persegue con regolare dinamismo, nonostante la scarsità di strutture nel primo caso (nessun problema invece per le attività sportive, a livello sia competitivo che promozionale, grazie alla massiccia presenza nella zona di associazioni, alcune delle quali con un bel po' d'anni sulle spalle).

In collaborazione con gli istituti scolastici funzionano corsi e laboratori: musicali, di coro, di animazione cinematografica e, prossimamente, anche tipografico. In attesa dell'apertura di un Auditorium (ex Marchesa) con accanto una biblioteca ricca di oltre 25 mila volumi, per ora le strutture più usate a scopo culturale sono il cinema-teatro Sociale in via Courmayeur e il teatrino interno del Liceo Einstein. Per gli anziani, non essendo ancora pronto il centro d'incontro, è disponibile per ora, oltre a qualche Cral e circolo ricreativo privato, soltanto un salone in via Rondissone.

Ma il fiore all'occhiello della circoscrizione Barriera di Milano è l'esperimento di controllo dei prezzi «in zona» fatto con successo l'anno scorso: grazie a un accordo con il Centro commerciale comunale di via Ponchielli, dice Borghi, è stato possibile mantenere i prezzi dei generi di prima necessità più bassi dell'8-10 per cento rispetto ad altri quartieri cittadini. Una strada che si intende ripercorrere.

Maurizio Spatola

ELLISSE arredamenti classici e contemporanei
di tinelli sergio
V. Paganini, 83 - Tel. 233.872 TORINO
Ambientazioni di ogni genere
MOBILI E ARREDI SU MISURA
Cucine componibili
Interparete
Monolocali
Studio [illegible] realizzazioni d'interni

IMPIANTI ALTA FEDELTA'
centro stereo S.N.C.
c.so Vercelli 164 [illegible]
Dove il prezzo... suona meglio
[illegible] Vercelli, [illegible]
OFFERTE SPECIALI A TUTTI COLORO CHE SI PRESENTANO CON QUESTO AVVISO

FACCIATA IN ALLUMINIO GOMMA ACCIAIO
PREFABBRICATI E MONTAGGI DI
torretta
SERRAMENTI IN ALLUMINIO
PARETI MOBILI - PREFABBRICATI
10152 TORINO - VIA AOSTA 22/24 - TEL. (011) 27.28.42 - 85.17.01

NEGRO LORENZO
Pianoforti - Organi elettronici - Chitarre classiche
★
[illegible] delle migliori marche
★
Riparazione pianoforti
Accordature
C.so G. Cesare 38/b - Tel. 232.471
Esp.: Pianoforti - C.so G. [illegible] 39/bis

LETTO A CASTELLO «DUPLO»
Avete problemi di spazio per arredare la vostra casa in città, al mare, e ai monti?
Ci hanno pensato i F.LLI BERGALLO
in metri 2,06x2,02x0,25 avrete due comodi letti sempre pronti Modello brevettato
F.LLI BERGALLO arredamenti
«Casa del sofà e del salotto»
Corso Giulio Cesare 179 - [illegible]
Torino - Unica [illegible]

TUTTO PIU' ... è moda
A due passi dal centro... puoi trovare tutti gli articoli BENETTON - JEANS WEST
Vieni [illegible] vedere i nuovi colori-moda primavera-estate '82
C.so G. Cesare, 58
Tel. [illegible]

ECONOMICI

[redacted] avvisi si ordinano presso: TORINO, via [redacted] - via Marenco [redacted] MILANO, via Gaetano Negri 8/10; BOLOGNA [redacted] 8; BOLZANO, via Portici 30; [redacted]NE, via Bastioni 2; GENOVA, via E. Vernazza 23; GORIZIA, corso Italia 66; IMPERIA, via Bonfante 1; MANTOVA, corso V. Emanuele 3; MERANO, corso Libertà 29; MONFALCONE, via Duca d'Aosta 102; NAPOLI, via Roma 168; NOVARA, corso Mazzini 1; PADOVA, piazza De Gasperi 41; ROMA, via Quattro Fontane 15; ROVERETO, corso Rosmini 53/5; SANREMO, via Gioberti 47; SASSARI, portici Crispo 3; SAVONA, via Astengo 1; TRENTO, via Londron 1; TRIESTE, piazza Unità d'Italia 7; UDINE, piazza Marconi 9, oltreché presso tutti i corrispondenti della Publikompass S.p.A. Coloro che intendono inoltrare la loro richiesta per corrispondenza possono scrivere a: Publikom[redacted] S.p.A., corso Massimo d'Azeglio 60 — 10126 Torino. Il [redacted] inserzioni [redacted] corrisposto anticipatamente [redacted] o vaglia. Esso risulta [redacted] prodotto del numero di righe (minimo [redacted] riga [redacted] di 40 battute, interspazi compresi) per la tariffa della Rubrica, [redacted] l'aggiunta delle imposte pari al 15% [redacted]

La tariffa è di L. [redacted] la riga. Rubrica 6: operai/impiegati L. 1125, tecnici L. 1320, dirigenti L. 1700. Rubrica [redacted] e 11 (domande) L. 1125. Avvisi urgenti data [redacted] o rinterti: il doppio. Neretti urgenti, data fissa o urgentissimi il triplo.

E' ammessa l'inclusione nel testo di lettere alfabetiche di richiamo [redacted] carattere maiuscolo (oltre [redacted] iniziale) [redacted] per ognuna di esse sarà [redacted] supplemento [redacted] L. 200. Coloro che desiderano [redacted] ignoti [redacted] lettere possono utilizzare il servizio [redacted] giungendo [redacted] testo [redacted]'avviso la frase: «Scrivere: Publikompass n... 10100 Torino»; l'importo del nolo cassetta è di L. 500 per decade, oltre un rimborso di L. 1200 per le spese di recapito corrispondenza.

La Publikompass S.p.A. è a [redacted] gli [redacted] unica destinataria della corrispondenza indirizzata alle cassette. Essa ha il diritto di verificare le lettere e di incassettare soltanto quelle strettamente inerenti agli annunci, non inoltrando ogni altra forma di corrispondenza, stampati, circolari o lettere di propaganda. Tutte le lettere indirizzate alle cassette debbono essere inviate per posta e saranno respinte se assicurate o raccomandate.

Per uno speciale accordo intervenuto con l'ISTITUTO BANCARIO SAN PAOLO DI TORINO e con la CASSA DI RISPARMIO DI TORINO gli avvisi possono essere ordinati presso tutte le Sedi o Dipendenze di tutte queste Banche esistenti in Italia.

[redacted] ECONOMICI [redacted] FILO

Gli annunci economici per **La Stampa** e **Stampa Sera** possono essere ordinati a mezzo telefono al seguente numero [redacted] (3 linee con ricerca automatica).

Il relativo pagamento dovrà essere effettuato [redacted] qualsiasi Filiale dell'Istituto Bancario [redacted] Paolo di Torino o della Cassa di Risparmio di Torino secondo le modalità [redacted] verranno fornite.

In tema di offerte di impiego e lavoro, Publ[redacted] ricorda che la legge 9.12.1977 n° 903 [redacted] discriminazioni sul sesso e l'inser[redacted] impegnato a rispettare tale legge.

2 Affari e capitali

A.A.A.A.A. SOGEFIN S.p.A.
al tassi più bassi concede in giornata prestiti **FIDUCIARI ED IPOTECARI** comode rate mensili concordabili. Corso Vinzaglio 29 - Torino, tel. 547.758 - 553.231.

[redacted] industriali ipotecari fiduciari cessione 5°, serietà rapidità competitività. Filiali via Garibaldi 59 (angolo piazza Statuto), tel. 518.290 - 538.422.

[redacted] finanziamenti fiduciari mutui ipotecari artigiani commercianti piccole e medie industrie. V. S. Teresa 23, tel. 539.026.

[redacted] prestiti fiduciari, su auto, su immobili, in poche [redacted] Corso Francia 15, tel. 760.200 - 779.825.

[redacted] cambiali con[redacted]mo mutui o prestiti per acquisto casa a tassi agevolati. Rivolgersi Centrafin 748.722-23.

3 Aziende, ne[redacted]

A.A. ACCETTIAMO incarico a vendere vo[redacted] negozio massima rapidità e [redacted] rietà. Immobiliare Lunica, tel. 758.855.

A. [redacted] vendesi centralissimo [redacted] pletamente ristrutturato con grande ristorante e discoteca. Telefonare 837.181.

[redacted] latteria analcolici Lucento, tabelle I-bis-VI-XII-XIV drogheria, cede [redacted] milioni compresa merce.

[redacted]O moderno donna-uomo zona Mirafiori 150 milioni annui. Cediamo [redacted] medile 519.546.

ABBIGLIAMENTO bimbi Borgo S. Pietro centrale forte passaggio alto reddito vendesi Crimea snc 585.801

AFFARE [redacted] bust [redacted] zona Vanchiglia buon incasso. [redacted] 837.149.

AFFARE parrucchiere per donna cedo tutto nuovo grande [redacted]simo affitto mite sul corso[redacted]. Tel. 011 309.4297.

ALBERGO ristorante bar ottima [redacted] cassa 700 mila giornaliere [redacted] privatamente [redacted] troppo lavoro dilazionando o cambio [redacted] alloggio. Tel. [redacted].

[redacted] urgentemente [redacted] pubblicità serigrafia in Moncalieri buon in[redacted] Richiesta 33 milioni Tel [redacted]

[redacted]ATIS[redacted] profumeria zona c[redacted] ampi [redacted] giro d'affari annuo 150 milioni vendesi. Tel. 380.810.

[redacted] leader nella produzione di maglieria di lusso vende attività macchinari capannone palazzina uffici e abitazione tel. 011 530.085

AZIENDAL [redacted] cede zona centro avviatissimo minimarket 1 milione incasso giornaliero. Facilitazioni.

[redacted] 650.2175 cede [redacted] cinture ristorante club privato 64 coperti attualmente 500 iscritti. Dilazioni.

[redacted] **MARKET** 650.2175 cede [redacted]. Milano bar superalcolico [redacted] giornaliero incrementabile. [redacted].

[redacted]**ZIENDAL MARKET** 650.2175 cede in zona S. Donato vendita carni in genere. No concorrenza in zona. L. 8 milioni. [redacted]

[redacted] **MARKET** 650.2175 cede in zona centralissima noto ristorante[redacted] coperti. Ottimo reddito.

[redacted]**ENDAL MARKET** 650.2175 cede provincia Cuneo tintoria nota avviatissima completa [redacted] attrezzatura [redacted] maggio moquettes poltrone e ogni altro genere. Ottimo reddito.

BAR superalcolico locale prestigioso 1 milione [redacted] mila dimostrabili incrementabili cedo 150 milioni più comode dilazioni o permuto immobili. [redacted] 537.213 - 517.280.

BAR zona San Paolo punto di forte passaggio arredamento nuovo chiusura [redacted] menicale vendesi. [redacted].

[redacted] cede [redacted] in Borgo S. [redacted] IX, X, XIV, [redacted] via commerciale buon reddito, L. 32 milioni.

BOMA 506.164 cede alimentari in Borgo S. Paolo tabelle I, VI, XIV attrezzata retro servizi prezzo affare L. 12 milioni.

BOMA 506.164 cede enoteca bar super prestigiosa su corso di grande passaggio retro cucina magazzino 2 cantine 3 vasche in cemento alto giro affari, L. 110 milioni.

CALUSO licenza alimentari buona posizione. 45 milioni di[redacted]. Telefonare [redacted] 424.548 Grimaldi.

[redacted]E in Nichelino avviato incasso 100 milioni buon utile, richiesta 42 milioni dilazioni cede Frana 511.090.

CARTOLIBRERIA avviatissima [redacted] scuole cassa salute [redacted] facilitando [redacted] milioni più merce. Tel. 760.813.

CEDESI in Santena licenza calzature e pelletteria. Piemontimmobili Santena tel. 949.3397.

CEDESI stazione [redacted] servizio [redacted] in Albenga (Savona). Telefonare 0182 540.276

DI[redacted] 581.694 cede laboratorio cornici attività decennale ottima clientela forte utile.

DI SALVATORE 581.694 cede in Crocetta panificio nuovo ottimo incasso giornaliero incrementabile.

DI SALVATORE corso Turati 13 cede alimentari frutta verdura mq 80 ultra ventennale unititolare giorno 400 mila [redacted] alloggio richiesta vantaggiosa.

DI SALVATORE corso Turati 13 cede abbigliamento tabelle IX X XIV eleganti locali mq 180 ampie vetrine avviamento 25 anni stesso titolare zona S. Rita.

DI SALVATORE c. Turati 13 cede asilo nido zona Molinette in villetta indipendente giro affari dimostrabile richiesta base utili dilazioni affare.

LABORATORIO sartoria centralissimo salone rappresentanza cediamo. [redacted]519.546

[redacted] formaggi zona [redacted] 500 mila cediamo agenzia Troglia, tel. 521.1254.

NEGOZIETTO arredato centralissimo licenza bigiotteria cediamo. Comedile tel. [redacted]

[redacted]O elettrodomestici radio [redacted] giro d'affari circa 500 milioni [redacted] 45 milioni più giacenze. Telefono 621.569.

PARRUCCHIERE uomo con 2 posti lavoro locale piccolo ma funzionale ottimo incasso mensile cedesi. Tel. 758.856 Lunica.

RIVENDITA pane c.so Racconigi fronte mercato cediamo agenzia Troglia 521.1254.

SE volete cedere o rilevare un negozio o attività commerciale telefonateci senza impegno al 740.489.

[redacted]ERIA zona Vanchiglia levata 4 milioni 500 mila incasso annuo 300 milioni tabella XIV facile conduzione cedesi per ritiro commercio. Crimea snc tel. 585.801.

TRATTORIA per Riviera Levante situato lungo mare alloggio cediamo causa urgentissimi impegni. Comedile 519.546.

[redacted] tabelle VI, XIV avviamento 25ennale 19 milioni 500 mila. Tel. 953.3666.

VIA Roma cedo 2 negozi adiacenti passo-porte mq 270, mq 90. Tel. 544958.

4 Terreni

PIOSSASCO Perri vende appezzame[redacted] terreno agricolo di mq 12.300 coerente zona [redacted] strad[redacted] tel. 806.0298

5 Locali e negozi

offerte

A L. 200 mq. affittasi piazzale mq. 5000 asfaltato recintato con locale uso ricoveri attrezzi fronte strada. [redacted].

[redacted] Settimo v. Regio Parco capannone [redacted] mq 450 [redacted] 1000 mq terreno [redacted] 156 milioni facilitazioni. Tel. 774.7[redacted].

ADIACENTE corso U. Sovi[redacted] via [redacted] Buole muri negozio affittato a ristorante bar magazzino libero [redacted] auto dilazioni permute. Telefonare 547.628.

AFFITTASI a Ciriè negozio mq 115 L. 700 mila mensili tel. 011[redacted]1.

AFFITTASI locale nuovo mq 160 con 3 vetrine più magazzino mq 230 cortile mq 1000 ed eventuali alloggi tel. 881.921.

AFFITTASI locale seminterrato mq 300 libero subito, zona Mercati Generali, uso deposito magazzino. Telefonare 378.810.

[redacted]**TTO** capannone mq 870 oltre palazzina [redacted] abitazione e cortile a Borgaretto a L. 3 milioni. Tel. 657.472.

AFFITTO locale luminoso 430 mq. più cortile strada S. Mauro [redacted] 480.996 - 798.421.

AIRASCA capannone di mq 2000 con terreno di mq 5000 altezza m 7,50 completamente attrezzato mutuo di L. 100 milioni vendesi anche frazionato. Avigliana, [redacted] 938.873 - 931.1995.

AVIGLIANA capannone nuovo mq 2000 con palazzina uffici e alloggio custode vendesi anche frazionato. Avigliana, [redacted] 938.873 - 931.1995.

AVIGLIANA nuovo Centro commerciale con [redacted] bancari vendonsi uffici negozi [redacted] ni e alloggi. Tel. 011 [redacted]

BOX auto camper roulottes impresa vende direttamente zone corso Agnelli e Lucento tel. 363.083 ore pasti 721.996-301.701.

BOX auto semicentrale libero vero affare vendo 16 milioni. Tel. 839.5211.

BOX corso Ferrucci munito di luce acqua e gas altezza 3,80 m. libero subito vendesi. Tel. 582.214 ore ufficio.

BOX (INVESTIMENTO)
Impresa [redacted] box in nuovo [redacted] in corso di ultimazione a 12 milioni 500 mila più 2 milioni mutuo reddito mensile 35 mila L. Tel. 383.445.

BOX [redacted] centro S. Mauro per 1-2-3 auto completamente indipendenti a partire da L. 10 milioni più mutuo. Gotha 580.181.

BOX liberi nuovi [redacted] zona Regio [redacted] L. 18 milioni [redacted] casa posti auto 4 milioni. Telefonare 482.919.

BOX magazzino nuovi adatti anche per camper o furgoni vendo zona piazza Omero Catullo e Carducci a privati. Tel. 696.2247.

[redacted] 650.3805 in M. Campagna [redacted] su [redacted] commerciale due muri negozio attigui mq 50-60. Anche separatamente.

CABA[redacted] 650.3805 liberi muri negozio via Genova 100 mq. circa zona molto commerciale dilazioni di pagamento.

DISPONIAMO alloggi liberi e occupati 2-3-4 vani box locali [redacted] commerciali varie metrat[redacted] case zona semicentrale a prezzi interessanti. Tel. 683.809.

ESIM
libero [redacted] Salvario via Saluzzo am[redacted] locale uso autorimessa-[redacted]zino di circa 360 mq. più [redacted] ufficio [redacted] investimento dilazioni. Tel. 512.012.

[redacted]
ottimo investimento adiacente corso Principe [redacted]oni occupato-libero 1963 piano rialzato mq. 200 doppi ingressi più piano seminter[redacted]to di mq. 290 accesso carraio ottimo uso rap[redacted] presentanza. Dilazioni. Tel. 512.012.

GABETTI 5767 vende libero adiacente piazza Santa Rita via Mombasiglio basso fabbricato mq. 180 con cortile mq. 70 con eventualmente [redacted] negozio mq. [redacted]

[redacted] centro [redacted] muri negozio a 2 vetrine [redacted] strada [redacted] milioni 500 mila, Facilitazioni di [redacted].

GEDIM Grugliasco adiacenze via Barocco recente negozio con retro e servizio, di complessivi 60 mq, 30 milioni. Tel. 517.566.

GEDIM Santa Rita muri negozio con retro e servizio 47 milioni ampie possibilità di finan[redacted] e permute. Tel. 517.566.

LENI' [redacted] capannone [redacted] mq [redacted] cortile mq [redacted] palazzina uffici [redacted]to. Fidalcilsa, telefono 959.2001.

LOCALI da mq 40 a 150 impresa direttamente vende piano terra e seminterrato zone Mirafiori e Lucento. Tel. 301.701.

MAGAZZINI uso deposito, zona centrale, mq 300 500 750 1000 e 3000, passo carraio sorvegliato, [redacted] postale e [redacted] re 011 55.811.

PIAZZA Massaua basso fabbricato di mq 300 con passo carraio di proprietà reddito di L. 600 mila mensili vendesi. Avigliana, tel. 938.873 - 931.1995.

TAIT A libero corso Tortona (Vanchiglia) box per 1 auto a L. 14 milioni 800 mila vero affare. Telefonare 502.383 - [redacted].

VENDO fronte statale in Ch[redacted] Michele locale di mq 1100 con alloggio adibito a cinema trasformabile ad uso commerciale su 2 piani per mq totali 1600 circa con piazzale di [redacted] asfaltato. T[redacted] 501.818 - 984.3461.

VENDO in Torino Nord locale mq. [redacted] oltre cortile mq. 340 con minimo anticipo e lunghe dilazioni. Tel. 683.809.

VENDO locale seminterrato mq. 210 con servizi e riscalda[redacted] uso magazzino zona Aurora. Tel. 657.417.

9% reddito garantito investimento in capannone industriale in attività mq 600 più uffici a Settimo fronte via Regio Parco 320 milioni facilitazioni. Telefonare 774.748.

6 Domande lavoro e impiego

operai, autisti, [redacted]

PULIZIA scale eseguo in condomini zone S. Donato, Campidoglio, Francia. Tel. ore pasti [redacted]

impiegati

PRATICA libri iva contabilità generale, offresi. Tel. 696.7627.

7 Offerte lavoro e impiego

o[redacted] autisti, fattorini

A.A.A. A ambosessi giovani si offre alto guadagno per lavoro facile e organizzato. Corso Montegrappa 88/A ore ufficio.

[redacted] coniugi prepensionati amanti collina offro alloggio e stipendio per aiuto giardino e casa. Scrivere: «Publikompass 5672 — 10100 Torino».

ASSISTENTE muratore pratico lavori cantiere con buone conoscenze disegni [redacted]. Telefonare ore ufficio al 500.094.

CAMICIAIA pratica su misura et collettiste altre macchiniste et cucitaglie confezione camicie in serie assume laboratorio. Tel. [redacted]588.

[redacted]**CANSI** due battil[redacted] [redacted]. Telefonare al 642.658 ore ufficio o [redacted] 848.660 ore pasti.

CERCASI referenziata [redacted] collaboratrice [redacted] famiglia ottimo stipendio. Telefonare [redacted]581 - 877.374.

MECCANICO esperto ottimo trattamento passaggio diretto cerca Pastorino corso Sebastopoli 227, tel. 327.435 - 363.060

impiegati

AZIENDA Moncalieri assume ragioniere 2° impiego gestione c[redacted] contabilità elettronica stipendio più incentivi scrivere curriculum C.P. 1266 Ferrovia Torino.

CONCESSIONARIA automobili Lancia ricerca capovendita e venditore, presentarsi Lin[redacted], corso Principe Oddone 68.

INGEGNERE con esperienza post laurea almeno triennale settore produzioni programmazione impiantistica generale [redacted] industria Torino [redacted] responsabile servizio tecnico esclusa progettazione. Si desidera [redacted] sona interessata alla [redacted] tecnologica sensibile [redacted] flussi e [redacted] tecniche, [redacted] francese inglese, disponibilità a [redacted] permanenze fuori sede. Telefonare 531.181 Rorimondial Società selezione per[redacted].

UNIVERSALCASE [redacted] ampliamento proprio organico personale ambosessi già pratico del settore. Fisso [redacted] più [redacted] provvigioni. Tel. [redacted].

VENDITORE [redacted] società di informatica ope[redacted] nella programmazione e vendita di elaboratori Ibm ricerca. Si richiesta valida esperienza nel settore. Vengono offerte: ottime provvigioni, adeguato training preventivo. Tel. 871.243 - 882.374.

tecnici

TECNICO [redacted] esperto personale produzione e officina piccola importante industria metallegno Avigliana tel. [redacted].

8 Rappresentanti

DITTA commerciale rivestimenti murali in espansione cerc[redacted] all'acquisto di [redacted] quota pari a un terzo. Scrivere: «Publikompass 5655 - 10100 Torino»

15 Autovetture

A.A.A.A.A.A. AUTOCOMMERCIO dispone di [redacted] 127, ottime 500, occasionissime A112, Fiat 131 di due-tre anni, R5 del 76-79, Golf normale e GTI, varie Alfa Sud, diverse Beta e Delta, lunghe rateizzazioni senza cambiali, consegna 1 giorno, visitateci corso Orbassano 72. Tel. 581.008 anche il sabato.

A.A.A.A.A. AUTOFRANCIA [redacted]sioni sicure di tutte le marche consegna in 2 ore rateazioni fino a 36 mesi senza [redacted] garanzia 1 [redacted] permute; cordialmente Autofrancia, corso Francia 341 e corso Trapani 115. Sabato aperto

A.A.A.A. SAVEA nuova concessionaria Peugeot Talbot vasta gamma vetture d'occasione tutte le marche, 127, R5, Golf, 131, Horizon, Fiesta, A112 tutte revisionate. Prezzi convenientissimi, minimi anticipi, lunghe rateazioni. Savea corso Francia 353 tel. 713.113 e corso Vercelli 66 tel. 230.881 sabato aperto tutto il giorno.

A.A.A. AUTOBENGASI Citroën, via Genova 261 - Torino, tel 606.8853. Tutta la gamma Citroën nuova, più usato selezionato: Panda, 127, 128, 132 1,6, A112, Mini, Volkswagen 1200, Polo, R4, Alfetta 2000, Alfetta 1600, Giulietta 1600, Bmw 2002, Bmw 520, Fulvia coupé, Dyane 6, Ami 8 break. Visitateci. Aperto[redacted].

A. AUTOCCASIONI corso Svizzera 63/78 tel. 745.213 - 781.843, GS, Visa, LN, Dyane 6, 2 CV, 127, 128, A 112, Peugeot 104, Fulvia, 128 Familiare. Commissionarie Citroën, Fiat, Au[redacted], Peugeot.

ACQUISTANSI auto [redacted] cilindr[redacted] anche [redacted], [redacted] valutazione, pagamento [redacted]. Via S. Ottavio 32, tel. 877.242 (aperto anche il sabato)

ACQUISTANSI AUTOGILLIA
piccole grosse cilindrate e semestrali, valutazione contanti. C. Umbria 35, tel. 481.574.

ACQUISTIAMO contanti qualsiasi vettura anche ipotecata. Vantaggiose permute. Tel. 351.257.

[redacted] vetture pagando il massimo in contanti. Lincarauto, corso Principe Oddone 68 e corso Orbassano 72 (anche il sabato). Telefoni 472.047 - [redacted]

[redacted] vendo 131 Mirafiori 1300 rosso [redacted] ruote in lega nuove mai bocciata fine '78. Tel. [redacted] 749.2131.

[redacted]**LFETTA** 2000 fine '78 argento [redacted] perfetta con garanzia vende permuta [redacted]za O.R.A. c.so Spezia 11.

ANCHE a rate privato vende Fiesta 1100 lusso [redacted] '79 grigio metallizzato con tetto apri[redacted], [redacted] ore ufficio Sig. De Ambrogio.

ARCO Chieri, tel. [redacted].2422: Fiat Ritmo 60 CL 6 marce 5 porte blu '79 4 mi[redacted] 900 mila; R4 L bianca '80 3 milioni 600 mila; Peugeot 305 Gr '80 beige 5 milioni [redacted] mila; Fiat 127 comfort rossa '[redacted] 3 [redacted] 950 mila; [redacted] 131 diesel 2000 '79 4 milioni 900 mila; [redacted] Dyane 6 '[redacted] beige 2 milioni 200 mila.

AUDI 80 SL grigio metallizzato anno '79 perfetta pochi km, vende Lancar corso Regina Margherita 270.

[redacted] PANERO
auto [redacted] garantite in [redacted] per 10 giorni senza impegno di acquisto, semestrali Fiat, La[redacted], Bianchi; permute rateazioni, corso T[redacted] 4 Torino.

AUTO GARANTITE SI[redacted]
Concessionario Volkswagen Audi Porsche corso Turati 53, tel. 506.108 vasta esposizione veicoli usati con garanzia anche al sabato pomeriggio al vostro servizio.

AUTOCITY acquista vende permuta minimo anticipo pronta [redacted] vettu[redacted] Fiat [redacted] Autobianchi Innocenti vasto [redacted]mento usato revisionato garantito via Pianezza 202 ang. corso Cincinnato. Tel. 739.6025.

AUTOMARKETS Beta berlina 2.0 1977 grigio metallizzato impianto gas occasione unica da amatore anche a rate. Corso Principe Eugenio 11, telefono 521.1439.

AUTOMARKETS CX Pallas 2.5 diesel grigio scuro vera occasione anche a rate. Corso Principe Eugenio 11, tel 521.1417.

AUTOMARKETS Dyane 6 1977 tutta revisionata vera occasione in permuta anche a rate. Corso Principe Eugenio 11, tel. 521.1417.

AUTOMARKETS Mini 90 1980 molto bella come nuova in permuta anche a rate. [redacted] Principe Eugenio 11, tel. 521.1438.

[redacted]S 128 semestrale corallo come nuova in permuta anche a rate. Corso Principe Eugenio 11, tel. 521 1439.

[redacted] 127 sport [redacted] tutta originale in permuta anche a rate. Corso Principe Eugenio 11, tel. 521.1438.

AUTOVETTURE SCOFIT
diesel a benzina tutte le marche nuove di importazione, pronta consegna. Garanzia, leasing. Vasto assortimento semestrali e usato. Permute. Dilazioni pagamento. Scofit, c. Turati 15, tel. 504 339 - 599.878.

BMW 520 automatica vera occasione perfetta 50.000 km vend[redacted]. Tel. [redacted] pasti [redacted]9631.

[redacted] 733 i 1978 Silver metallizzato aria condizionata accessoriatissima vetrata pochi km in garanzia vende permuta e rateizza Fioruto corso Turati [redacted].

BRANCA
Se cercate la qualità vi proponiamo splendide occasioni di tutti i tipi e marche con ineguagliabile rapporto qualità prezzo. Telefonateci 959.3142 e venite a trovarci in corso Francia 197 Rivoli. Incontriamoci e diverremo amici.

CAMPER Yoker 4 diesel 5 posti tetto rialzato pronta consegna. Concessionario Volkswagen Simeoni, corso Turati 53, tel. 506.108.

CITROËN 2 CV fine 79 con motore nuovo in garanzia, minimo anticipo e rateazioni senza [redacted]. L'angolo degli [redacted]: Gancar, corso [redacted] 33. Tel. [redacted].

(continua)

LE LINEE ESSENZIALI, LA CURA DEI PARTICOLARI, L'ARMONIA DELL'INSIEME E LA SUA FUNZIONALITA' A MISURA

D'UOMO, SONO PREGI CHE TUTTO IL MONDO RICONOSCE AL DESIGN ITALIANO.

RITMO SUPER

Nella [redacted]egoria Ritmo possiede [redacted] indice di abitabilità: con più dell'80% del volume totale destinato [redacted] comodità dei passeggeri.
Ritmo si differenzia [redacted] anche per la sicurezza: ne [redacted] larga carreggiata da [redacted] la Ritmo [redacted] una maggiore tenuta [redacted] strada sotto ogni sollecitazione.
Per la silenziosità e per le prestazioni: tra le maggiori disponibili a parità di cilindrata.
Per i consumi contenuti: nel [redacted] Ritmo Super 75, [redacted] esempio, [redacted] i suoi 16,4 Km per litro, si ha un [redacted] del 10% inferiore a [redacted]e vetture, persino di cilindrata minore.
Per l'economia di manutenzione: questo per merito [redacted] costo dei ricambi, dal 30% al [redacted] in [redacted] rispetto alle concorrenti.
Per l'ampia possibilità [redacted] scelta: 11 versioni, modelli a 3 e 5 porte, [redacted] 60 a 125 CV, nelle versioni base, super e sportive.
Perciò: è bello avere una Ritmo.

RITMO SUPER 75 - 1300 cm³ - [redacted] CV 155 km/h - 16,4 km con 1 litro.
RITMO SUPER 85 - 1500 cm³ - 85 CV [redacted] km/h - 16,4 km con 1 litro.
Interni gran confort. Nuova plancia portastrumenti. Volante regolabile. Check control elettronico. Contagiri.
Orologio digitale. [redacted] a [redacted] marce. Cinture di [redacted]. Poggiatesta. Pneumatici ribassati P8 [redacted] scorrimento.

E' BELLO AVERE UNA RITMO

Acquistando una Fiat avete anche l'iscrizione [redacted] per un[redacted] compresa nel prezzo. Presso Succursali e Concessionarie Fiat.
[redacted]

Alla Fiera degli acquisti gioielli e giocattoli per un regalo divertente

Alla ormai tradizionale rassegna di primavera, migliaia di proposte per i visitatori - Ci sono oggetti graziosi per tutti per tutte le borse

Due pittori muniti di certificato di garanzia

Anche la pittu- rappresen- alla della di Primavera. Due sono artisti che hanno deciso di mettere in vendita i loro quadri stand. fanno parte per la Formazione Cultura (Enfac) che ha centri in tutta Ita- e che per scopo compiere opera di educazione di artistica volta alla tutela pubblico.

L'Enfac inoltre si prefigge di controlla- le quotazioni e fornire la garanzia dell'autenticità l'opera.

esposte dai pittori alla di Primavera, malgrado siano differenti per impostazione tendenza, in il di corredate da che ne autentica l'originalità.

Orari della Fiera

edizione FIERA MAVERA l'ingresso è ai giorni feriali.

Alla il biglietto costa lire, quello a riduzione 1000 lire; i ragazzi fino 12 anni non pagano.

La rimarrà aperta fino domenica 7 con il seguente rio: e 11 alle giorni feriali dalle ore

La Fiera di Primavera un'esposizione commerciale ormai nota in tutta Torino e proprio per questo simpaticamente segui- La rattere di popolare e di autentica spontaneità.

Vi è esposta una vasta gamma di prodotti che vanno dall'arredamento allo sport, all'abbigliamento, a quanto serve per tempo libero, ai libri (con particolare riferimento enciclopedie che sempre più entrano in ogni casa e divengono consultate non ai ragazzi che vanno a scuola, ma da genitori e persone di ogni età).

Il Lavoro è sta- trasformato immensa vetrina quasi mila metri quadrati dove si trova praticamente di tutto. Si pos- spendere poche centinaia di lire una piccola spazzola oppure per completo — dalla cucina alla camera da letto — della casa.

Durante la visita si può fare meno di trovare occasioni di divertimento ed anche il più smaliziato compratore non può evitare di sentire il desiderio di spendere qualche lira.

Esaminiamo alcuni dei vari cui è articolata la mostra. Il dell'illuminazione risponde all'ambizione di decorare ed abbellire la casa con una vasta scelta di lampade metallo, ceramica, in legno.

Ai bambini è dedicato un largo settore della Fiera. Le coppie di sposi si fermano per vedere che può servire al loro figlio non ancora nato o per comprare i giocattoli che possono allietarlo.

Quello dei giocattoli un campo curato da diversi espositori che presentano, ad esempio, una serie di giochi in legno la creatività dei piccoli facilitandoli divertimen- nell'arte imparare.

Chi lavora in in laboratorio talvolta ama sentire un po' di musica in sottofondo. Ecco allora tutta una serie di radioline di ogni misura o modernissimi apparecchi Hi Fi che vanno dalle poche centinaia di migliaia di lire ad oltre il milione.

Le macchine da maglieria possono essere programmate in modo da seguire l'estro di chi lavora oppure procedere automaticamente. Sono macchine affidabilissime e collaudate da un prestigio derivante anche dall'esser esportate in tutto il mondo.

L'elenco potrebbe continuare lungo. Ci sono, fra l'altro, i registratori a cassetta o gli apparecchi che insegnano una lingua mentre si Ci sono le macchinette per «espresso» come quello beve nel e macchinette, sempre caffè, abbinate a sveglie: quando suonano al mattino offrono quasi immediatamente il conforto di una tazzina bollente per facilitare il risveglio e renderlo più piacevole.

Non mancano infine tifurto i mobili da balcone per porre al riparo i più disparati oggetti che casa non sempre trovano adeguata collocazione. Va detto inoltre che i mobiletti, d'inverno, possono benissimo essere il complemento del frigorifero adatti come sono a collocarvi ogni tipo di frutta e verdura.

Le cose da vedere sono insomma decisamente tante. Ed è una occasione da non perdere.

LA DISCESA DEL PREZZO DELL'ORO SUI MERCATI INTERNAZIONALI HA RESO ABBORDABILI A TUTTE LE TASCHE GLI OGGETTI D'ORO

BORSE E PORTAFOGLI IN DI TUTTI I TIPI

Il regno delle casalinghe (e dei loro sogni)

Mille oggetti per facilitare il lavoro di chi si occupa delle faccende domestiche: dalla pentola a pressione alle apparecchiature più sofisticate

OLTRE CIO' CHE E' N IN TROVANO D'ARREDAMENTO

Alla Fiera di Primavera, che rimarrà aperta sino a domenica 7 marzo, stands arredamento e mobili, ma certo gli elettrodomestici che hanno un ruolo importante moderna. Non frigoriferi e lavatrici, ormai presenti quasi in ogni abitazione, ma di tutti quegli che hanno il preciso scopo consentire alle donne sempre più libere.

in per una massaia al giorno d'oggi, significa cucinare con piacere e e più o sacrifici. Grazie alla tecnica moderna sempre minore il tempo doversi ai fornelli: tanto di guadagnato l'educazione figli e la propria emancipazione.

In particolare tutto ciò che utile alla casa, ed alla cucina specialmente, interessa alle giovani coppie per cui l'obbligo lavori casalinghi divisi è di prammatica. Non di verifica il caso che siano uomini e le lavorare davanti fornelli talmente è piacevole cucinare grazie alle mille innovazioni apportate ultimamente a fuochi e fornelli.

Nelle cucine moderne vi sono aspiratori, per togliere dall'ambiente fumo e odori, sempre più po oltre ai raggi infrarossi quasi tutti i forni.

Molte sono le apparecchiature per la cottura dei cibi intese a rendere più piacevole la preparazione. Non solo i forni non più piano di (per evitare inutili piegamenti, ma abbondano i grill automatici, speciali piastre per crêpes, friggitrici, mescolatrici svariatissima frullatori capaci l'altro di fare la maionese da soli oltre a tritare un po' tutto.

Di grande utilità per la cuoca sono (da più di un decennio ma ancora migliorate) le pentole a pressione che accorciano notevolmente i tempi cottura, conservano le vivande piene di sapori e gusti ed evitano l'incombenza di girare pietanze perché no sul fondo.

L'unico obbligo badare, abbastanza sovente, che la valvola regolatrice dell'uscita del vapore sia sempre ben pulita in modo che pressione non faccia saltare il «tappo» di sicurezza.

Le casalinghe alla Fiera di Primavera possono scegliere inoltre ferri stiro più maneggevoli, leggeri dotati accorgimenti r umidificare. Vi sono anche praticissime macchine cucire; spostare un tasto per poter eseguire tutti i magnifici punti, disegni, desiderati.

Va da che queste chine contribuiscono render meno faticosa, più facile e decisamente più l'esistenza donna di casa. A una condizione però: non esagerare introducendo nel cuore della casa persino troppi apparecchi che poi finiscono per non venire quasi mai usati.

PREMIO QUALITA' E CORTESIA

LAGO G.
arredamenti sale bagno
10124 TORINO
Via Vanchiglia, 9 bis ☎ (011) 885651

Una équipe di specialisti per la ristrutturazione completa del vostro bagno
BOX DOCCIA
Accessori bagno
Punto vendita qualificato:
pozzi ginori
NICOLINI - INCO
MERATI -

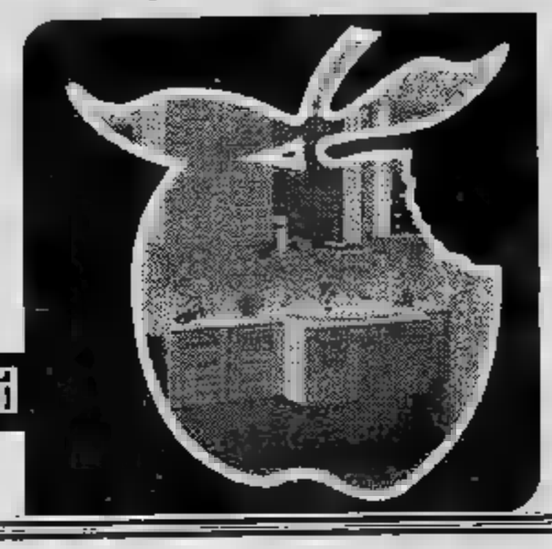

Casa di Mode
lety pour la femme
di La Carrubba Letizia
Se proprio vuoi sposarti... fallo con classe
Abiti da sposa e cerimonia
Alle future spose sconto particolare
ed un gentile omaggio
Presentiamo inoltre la collezione primavera estate
Via O. Vigliani 15 - TORINO
Tel. 618.713
Pomeriggio dalle 15 alle 19,30

sanart
Via XX Settembre 75 - 10121 Torino - Tel. (011)
Avverte la stimata clientela dei nuovi arrivi di
Costumi bagno anche per protesi gestanti
Calzature fisiologiche: Sanagens, Promenade
cyclettes, misuratori pressione ecc.

expo
FRONTALINI IN ACCIAIO INOX PER L'EDILIZIA
rivestimento balconi cornicioni
10 anni di garanzia
polizza assicurativa decennale prodotti
expo Via A. 12 - 10149 TORINO - Tel. 739.3100 - 733.119

sa.bo.t s.r.l.
due auto in un box
presente Fiera di Primavera 1982
VIA CAMILLO RICCIO 20 - TEL. (011) 346.090 - 10135 TORINO

SALMAR
salotti
VENDITA DIRETTA AL PUBBLICO
Negozi: Strada San Mauro 72 - 10156 Torino
Via Roma 78 - 10099 San Mauro Torinese
Fabbrica: Strada S. Mauro - 10156 Torino - Tel. 242.551
VISITATECI ALLA FIERA DI PRIMAVERA

Splendidi regali in oro e argento per tutti i gusti

Vasta gamma di preziosi «made in Valenza» Presente anche la bigiotteria - C'è persino la culla ricamata con pietre raffinate

INCISORI CHE [illegible]

E' l'occasione giusta per fare, o farsi, un regalo. Chi non sa mai cosa regalare agli amici o ai familiari può esser certo che una visita alle centinaia di stands gli farà venire l'ispirazione. Anzi, il pericolo è di uscire con troppi acquisti e le tasche vuote.

Nel più classico dei settori destinati agli articoli regalo, la gioielleria, si trova esposta una vasta gamma di preziosi «made in Valenza». Un nome che è una garanzia. Oro, diamanti, zaffiri e smeraldi sono alloggiati in vetrinette poste sotto le imponenti colonne del [illegible] del Lavoro progettato dall'architetto Nervi. Non mancano le parures semipreziose (topazi, ametiste, giade e granati) montate [illegible] soprattutto dai prezzi [illegible] nutissimi.

[illegible] bigiotteria [illegible] presente in più stands [illegible] oltre [illegible] pietre dure, in [illegible] con l'oreficeria, [illegible] in vendita madreperla, porta oggetti simpatici [illegible] scatole e scatoline preziose, porta ritratti in sughero. Non mancano nemmeno i vassoi e i servizi da caffè e [illegible] the finemente lavorati: vien la voglia di tenerli [illegible] sotto vetro più che di usarli.

[illegible] settore [illegible] bigiotteria comprende [illegible] una serie di quadri [illegible] paralumi dipinti ad acquarello con in aggiunta collages di farfalle, fiori [illegible] e [illegible] [illegible] raffinati lavori [illegible] pietre semipreziose sono artisticamente montati su ottoni placcati.

L'oro e l'argento [illegible] persino entrati nelle decorazioni delle culle per i neonati, compresi le carrozzine ed i passeggini per i bimbi di pochi mesi. Ricami preziosi e composizioni deliziose rendono ricche [illegible] culle, tanto [illegible] farle [illegible] «in abito da sera».

I [illegible] più grandicelli possono apprezzare l'assortimento dei giocattoli. Per i genitori è il posto giusto per l'acquisto di un balocco a buon prezzo. In uno stand è persino alloggiata una enorme e infaticabile orsetta lavandaia che si prodiga tutto il giorno animata com'è da un congegno elettronico [illegible] diverte [illegible] eccezione tutti i ragazzi.

I bambini che frequentano abitualmente la fiera non [illegible] ranno [illegible] delusi [illegible] mancanza di giocattoli di pelouches. Sono [illegible] le creazioni, [illegible] di pezza che [illegible] pelouches, dai colori vivacissimi.

GRAND PRIX
Autostadio
Ford

CERCHIAMO PILOTI DI FORMULA "1"

PROVA ANCHE TU, SCOPRITI ALMENO PER UN GIORNO PILOTA DI FORMULA "1", METTI A FUOCO LE TUE QUALITÀ I TUOI RIFLESSI, IL TUO CORAGGIO.

CORRI AL GRAND PRIX AUTOSTADIO
VINCI IL TUO TROFEO

Partecipando alle selezioni durante la **Fiera di Primavera**, tutti i giorni presso lo **Stand Autostadio** dal 20 - 2 al 7 - 3 ti qualificherai per la finale che si disputerà nella sede **Autostadio** di C.so Agnelli, 22 sul circuito appositamente creato dalla Polistil

LA PARTECIPAZIONE È COMPLETAMENTE GRATUITA

AL 1° 2° 3° 4° CLASSIFICATO
PRESTIGIOSO
TROFEO GRAND PRIX AUTOSTADIO
...E TANTI ALTRI CURIOSI OMAGGI

Autostadio
Corso Agnelli, 22 Tel. 32 62 32 Via Nizza, 69 Tel. 65 15 89

FIERA DI PRIMAVERA
Torino - Palazzo del Lavoro (Italia '61) - 20 febbraio - 7 marzo 1982

I mobili conviene comprarli in Fiera

perché ci sono grossi regali e sconti speciali.

Televisori, orologi, calcolatrici, ferri da stiro, biciclette, radio, ecc. riservati esclusivamente a chi acquista i mobili [illegible] occasione [illegible] Fiera di Primavera. Una [illegible] opportunità [illegible] prendere al volo. Chi compra i mobili [illegible] Fiera ha [illegible] un regalo sicuro [illegible] a uno sconto speciale.
E' un'offerta valida solo [illegible] giorni (dal 20 febbraio al 7 marzo).

Aut. Conc.

Consorzio Mobilieri
di Torino e provincia
i professionisti del mobile.

Salvador, liquidazioni, Eni Giornata piena di insidie per il governo di Spadolini

Stamane il presidente del Consiglio si incontra con Lama, Carniti e Benvenuto - Nel pomeriggio dibattito alla Camera sulla politica estera (con i franchi tiratori in agguato) - La polemica nell'ente petrolifero cresce

— Quella di oggi può giornata davvero lunga per governo, e per il presidente del Consiglio. Tre scogli, tre problemi, su fronti molto diversi, costituiscono altrettanti pericoli per l'unità di intenti della maggioranza, messa dura prova nelle settimane passate, e confortata — la verifica può darsi che incominci proprio oggi — vertice dei segretari dei partiti, svoltosi la scorsa settimana.

Salvador — Il primo problema politica estera; ministro degli Esteri Colombo risponde nel pomeriggio a interpellanze e interrogazioni sul Salvador. Nella maggioranza governativa (dc, psi, psdi, pri, pli) ci posizioni approcci molto diversi, al dramma del paese centroamericano. Proprio per evitare la diversità sfociasse in frattura, i segretari dei partiti hanno deciso di votare una mozione comune, sull'a risoluzione dell'Onu, di dare pollice verso alle mozioni gruppi di opposizione, comunisti in testa, che verranno presentate Montecitorio.

Si è trattato chiaramente di un escamotage, per non ufficializzare, in un voto al Parlamento, le profonde divisioni presenti. Resta da vedere il «mastice» del vertice terrà, o invece non faranno la loro comparsa, in rilevante, franchi tiratori. Al di là di possibili strumentalizzazioni «crisaiole», il compromesso non è stato accolto volentieri da molti nella «sinistra» del psi e del psdi.

Liquidazioni — questi possibili agguati in Parlamento governo andrà oggi pomeriggio, dopo una mattina grande impegno. E' previsto, infatti, un incontro Palazzo Chigi Lama, Carniti e Benvenuto per discutere sulla contingenza nelle liquidazioni. Si avvicina la data referendum indetto per abolire il «blocco» della contingenza sull'indennità di fine lavoro, ma finora i tentativi fatti da sindacati, governo e Confindustria per arrivare ad un accordo, impedire che referendum luogo sono serviti nulla.

La consultazione popolare si risolverebbe quasi di sicuro con l'approvazione dei temi proposti nel referendum. Il governo, preoccupato per le conseguenze economiche di questa vittoria, cerca, con una legge riforma, di scongiurare ricorso alle urne. Le posizioni dei sindacati e degli industriali rimangono però lontane. E in su questo tema specifico non farebbe che rendere più arduo il tentativo del governo di giungere ad un accordo generale in materia costo lavoro. Con ripercussioni politiche: già i liberali annunciato che chiederanno Spadolini proposte concrete e definitive in materia.

Caso — Il terzo problema decisamente di minore, ma solo per il momento: attende di riesplodere in tutta la forza. Ieri i dirigenti del Eni hanno votato una mozione che pare orientata rafforzare la candidatura alla presidenza dell'ente dell'attuale vice presidente, Di Donna (socialista). Il documento, anche non lo cita esplicitamente, attacca l'attuale presidente, Grandi (democristiano). E' di qualche giorno fa il pesante attacco del ministro delle Partecipazioni Statali, De Michelis, all'attuale presidente, e la richiesta di dimissioni per tutta la giunta dell'Eni. Il documento dirigenti dell'ente petrolifero, chiedendo alla testa del una persona che *«per professionalità, competenza e lunga esperienza sia in grado assicurare rilancio»* va in appoggio alla manovra socialista, che già ha creato pochi problemi al presidente del Consiglio.

Marco Tosatti

I criminali comuni non possono «pentirsi»

La Camera stanotte ha approvato alcuni emendamenti alla legge (che torna in Senato)

— *La legge per i «pentiti» tornerà sicuramente al Senato. Stanotte, infatti, l'assemblea di Montecitorio ha apportato alcuni emendamenti all'articolo 1. Con il primo si restringe il campo di applicazione della legge esclusivamente ai reati «commessi per finalità terrorismo di eversione dell'ordinamento costituzionale». L'emendamento è passato a maggioranza (contrari i radicali) ed è stato necessario approvarlo perché la formulazione precedente avrebbe consentito di estendere i benefici della legge anche ai criminali comuni.*

L'articolo 1 prevede che siano punibili i colpevoli associazione sovversiva, di banda armata e di cospirazione politica che collaborino la giustizia, o si dalla banda o che comunque depongano le armi e forniscano utili indicazioni sulla struttura dell'associazione. La punibilità è anche a coloro che impediscono comunque che siano commessi i reati per cui la banda è stata formata, sempre in caso di collaborazione. La commissione ha introdotto un ulteriore emendamento, con il quale si stabilisce che il «pentito» la possibilità usufruire dei benefici di legge fino a che non sia stata pronunciata sentenza definitiva di condanna.

Su quest'ultimo punto votazione è stata contrastata, e sono stati molti franchi tiratori. L'emendamento è passato 313 favorevoli e 110 contrari, benché ufficialmente fossero contrari solo radicali e missini.

Linea dura giornalisti per il contratto

ROMA — Oltre duecento rappresentanti dei comitati di redazione tutti i giornali italiani, delle reti radiotelevisive, delle agenzie di stampa e dei periodici hanno dato vita lunedì e ieri due intense giornate di dibattito sui temi ispiratori della battaglia trattuale in atto fra il sindacato unitario dei giornalisti e la Federazione degli editori. Dalla discussione, articolata rappresentativa un ampio ventaglio opinioni, è emersa, come sottolinea un comunicato Federazione Nazionale Stampa Italiana, «una netta, forte conferma contenuti piattaforma rivendicativa per rinnovo del contratto; la necessità che il confronto con gli editori, finalmente ottenuto anche per l'intervento del governo politiche (ed a prezzo sei giornate di sciopero solo per ottenere l'elementare diritto libera contrattazione fra le parti) entri immediatamente nel delle proposte rinnovo contrattuale; la volontà della categoria di mettere in atto le di lotta più decise sostenere le richieste contrattuali».

«Questi sono — prosegue la Fnsi — i punti più significativi ed unanimemente condivisi nel della conferenza zionale dei comitati di redazione che ha sottolineato, attraverso dichiarazioni dei giornalisti che hanno preso la parola in rappresentanza di altrettante testate e l'approvazione dei presenti, validità delle essenziali scelte hanno ispirato la piattaforma rivendicativa. Tutte motivazioni sostegno dei contenuti saranno ampiamente dalla Fnsi nell'incontro, venerdì 5 marzo, la degli editori. La disponibilità delle redazioni forme lotta più incisive (in documento di numerosi comitati è stato proposto alla giunta della Fnsi pacchetto 15 giornate di sciopero a livello zionale) costituisce una garanzia per tutta la categoria e per il suo sindacato unitario sostegno di una piattaforma rivendicativa realistica per i suoi contenuti di difesa della funzione, sempre più delicata e carica responsabilità, di chi opera nell'informazione».

Melina Mercouri «La Grecia non vuol rapire i bronzi»

COSENZA — Il presidente Pertini, in Calabria, oggi visita Cosenza. In serata tornerà a Il Capo dello Stato già ieri ha avuto modo venire a contatto con i problemi dello sviluppo economico e sociale della Regione.

A Reggio Calabria, tra l'altro, visitato i famosi bronzi Riace, attrattiva culturale poco sostegno sta dando al turismo nella zona. lui, noto, il ministro della Cultura greco, Melina Mercouri, che ha rilasciato alcune dichiarazioni per sgomberare una infondata polemica Italia-Grecia sui bronzi.

Melina Mercouri, ministro della Cultura del governo socialista di Andreas Papandreu, ha annunciato che Italia e Grecia stanno per stipulare una serie di accordi culturali per cooperazione più intensa tra i due Paesi. In base a tali intese, opere italiane potranno essere esposte in Grecia e opere greche potranno venire in mostra itinerante in Italia.

Il ministro è a Roma per una breve visita dopo il viaggio compiuto a Reggio Calabria, accompagnatrice d'eccezione di Pertini, per visitare i bronzi di Riace. Domani si incontrerà con segretario socialista Craxi.

Anche i famosi guerrieri recuperati dal mare di Calabria potrebbero essere interessati a questi *«Dipenderà dalla gentilezza del popolo italiano»*, detto la Mercouri. Il ministro ha poi tagliato corto alle polemiche su presunte rivendicazioni elleniche sui bronzi: *«Per favore, parliamone nemmeno questo presunto kidnapping, voglio rapirli. Sono opere eccezionali* — ha detto — *quando le ho viste ho provato un misto di riconoscenza e rimpianto. No: i bronzi stanno bene sono, prendeteli come un sentito regalo della Grecia antica.*

il ministro una «rivendicazione» sottilmente l'ha sottolineata: quella della Grecia per i marmi dell'Acropoli, conservati in Inghilterra.

Due detenuti assassinati nel carcere di San Vittore

MILANO — *Si allunga lista morti ammazzati nelle carceri San Vittore. Due vittime «regolamento conti» ieri nel carcere milanese: in una stanzetta del Centro osservazione criminale, il detenuto Antonino Russo, anni, nativo di Catanzaro, è stato trovato sgozzato; durante l'ora d'aria è accoltellato Sabino Falco, anni, morto nella serata all'ospedale San Carlo per le gravi ferite infertegli*

Sabino Falco, ex luogotenente di Dragomir Petrovic, suo presunto assassino, sarebbe dovuto uscire dal nel 2004. E questa mattina la vittima doveva comparire proprio con il suo ex capo davanti alla seconda corte d'assise d'appello per rispondere di tentato altri . I due erano condannati in primo grado rispettivamente a 20 e 30 anni di carcere. Così come per l'uccisione Antonino Russo, 30 anni, trovato sgozzato sempre alle 18 di ieri nella cella numero 411 del reparto «Coc» (Centro osservatorio criminale), 1

PETROVIC DRACOMIR, ACCUSATO DELL'OMICIDIO

sospetti per l'esecuzione di Sabino Falco cadono Dragomir Petrovic, detto Draga, anche «giustiziere carceri».

Dragomir, personaggio molto noto nella malavita per la sua lotta contro i clan di Renato Vallanzasca Francis Turatello, è responsabile anche due esecuzioni (Massimo Loi e Giovanni Chinesa) avvenute lo nei supercarceri Fossombrone Novara.

Gli investigatori ritengono che Sabino Falco sia stato aggredito oltre che dal Petrovic anche Antonino Faro, anni, Catania ritenuto uno dei quattro Francis Turatello, trucidato nelle carceri Nuoro, e da un terzo detenuto ancora identificato.

Alcune dopo l'agguato a Sabino Falco stato scoperta un'altra aggressione, quella detenuto Antonio Russo, 32 Catanzaro, con gola squarciata in una cella del di osservazione criminale, una cella che non era quella del Russo. Ogni soccorso è stato l'uomo era già morto.

Secondo una prima ricostruzione la vittima sarebbe stata trascinata nei corridoi e quindi nella cella che a quell'ora era L'esecuzione non ha avuto, come di solito, testimoni ma è escluso che i due fatti siano collegati fra di loro.

STAMPA SERA
Michele Torre responsabile
Editrice LA STAMPA S.p.A.
Presidente Giovanni Giovannini
Amministratore Delegato e Direttore Generale
Consiglieri Vittorino Chiusano, Luca Cordero di Montezemolo, Umberto Cuttica, Carlo Masseroni, Francesco Paolo Mattioli
Sindaci Alfonso Ferrero (presid.), Luigi Demartini, Peradotto
Stabilimento tipografico: Edit. La Stampa S.p.A. - Via Marenco, 32 - 10126 Torino
© 1982 Edit. LA STAMPA S.p.A.
CERTIFICATO N. 367 DEL 25-12-1981

Temperatura a Torino, ore 9 +5

massima (ieri) +13
minima (ieri)

PREVISTO: al Nord variabilità tendenza a graduale peggioramento. Sulle rimanenti regioni nuvolosità irregolare. TEMPERATURA: senza variazioni. mossi o molto mossi.

In Italia

Bolzano	— 1	+15
Verona	+ 3	+10
Milano	+ 1	+15
Firenze	+ 9	+14
Bologna	+ 3	+ 8
Roma	+ 7	+15
Napoli	+ 7	+16
Reggio C.	+10	+18
Palermo	+12	+16

In provincia

Aosta	+ 3	+16
Alessandria	+ 4	+12
Asti	+ 6	+15
Cuneo	+	+15
Novara	+ 1	+12
Vercelli	+ 3	+11
	+ 2	+11
Genova	+11	+16
Imperia	+12	+19
Savona	+12	+18

All'estero

Atene	+ 7	+17
Bruxelles	+ 2	+11
Ginevra	+ 3	+14
Londra	+ 4	+11
Mosca	— 4	— 3
New York	— 1	+ 5
Parigi	+	+15

I sindaci terremotati caricati dalla polizia

ROMA — Una delegazione, composta dai sindaci dei 36 Comuni terremotati dell'Irpinia e da amministratori locali e sindacalisti, venuta a Roma per ricordare al governo e al Parlamento la della loro situazione, ha avuto un'accoglienza sconcertante.

Dinanzi a Palazzo Chigi, infatti, è stata caricata dalla polizia, per «motivi di sicurezza» aveva ricevuto l'ordine di «allontanare il gruppo» dalla sede del governo.

Prima di risalire pullman che li hanno riportati a casa, i sindaci dei paesi terremotati hanno comunque to modo di ricevuti e presentare le loro richieste.

Sono in un documento con l'intesa di tutti i partiti chiede che le legge per la ricostruzione vengano approvate in tempi brevi. Si rilevare che i fondi destinati ai Comuni disastrati non sono ancora stati assegnati. I Comuni mancano delle strutture tecniche e amministrative adeguate. Si sollecita per gli enti locali l'assegnazione di risorse destinate ricostruzione, conferendo loro la pienezza dei poteri.

Sfrattato muore d'infarto

FIRENZE — artigiano pellettiere, Ponticiello, 66 anni, nato S. Antimo (Napoli) ed abitante Firenze, è stato colto da malore ed è morto dopo che un ufficiale giudiziario gli aveva appena intimato lo sfratto negozio, dove è avvenuto il fatto.

Irlanda: attentato ieri contro il primo magistrato

LONDRA — Un professore della «Queens University» di [illegible] è stato [illegible] durante un [illegible] il massimo rappresentante della magistratura dell'Irlanda del Nord, sir Robert Lowry. Lowry stava arrivando ad un ricevimento privato all'interno dell'università quando alcuni colpi sono stati sparati contro la [illegible] vettura [illegible] sata.

Secondo la polizia i colpi, quattro, sono stati sparati dal primo piano [illegible] disabitata accanto all'edificio dell'università. [illegible] magistrato è stato immediatamente spinto [illegible] pavimento dell'automobile dalle sue guardie del corpo al primo accenno della sparatoria. Uno dei quattro colpi sparati ha colpito ad [illegible] natica il prof. Robert Perks che faceva parte del [illegible] personalità che [illegible] dando il benvenuto a [illegible] Lowry. Il ferito è [illegible] ricoverato in ospedale ma le [illegible] condizioni non destano alcuna preoccupazione.

Insegnante «malato» in crociera: arrestato

REGGIO [illegible] — Un arresto per assenteismo [illegible] sta[illegible] operato dai carabinieri [illegible] Reggio Emilia. E' finito in [illegible] il prof. Gianfranco Tirelli Prampolini, insegnante di contabilità agraria e agronomia alla sede di Correggio dell'istituto Agrario [illegible] Il prof. Tirelli Prampolini, 57 anni, sposato e padre di una figlia, appartiene ad una antica famiglia reggiana ed è molto conosciuto in [illegible] anche quale [illegible] gruppo cinofilo locale. I carabinieri lo hanno prelevato [illegible] sua abitazione di viale Timavo.

In caserma gli è stato notificato l'ordine di cattura del procuratore della Repubblica dr. [illegible] Bevilacqua che [illegible] accusa di truffa aggravata ai danni dello Stato. Il docente, anziché andare ad Abano per sottoporsi ad una cura di fanghi prescritta dal medico — secondo l'accusa — si sarebbe recato in crociera nell'Estremo Oriente con una agenzia di viaggi reggiana.

Per il piccolo Locci 3ª operazione in Brasile

RIO DE JANEIRO — Ivan Locci, il bambino genovese gravemente [illegible] e operato dal noto chirurgo brasiliano Ivo Pitanguy, dovrà sottomettersi ad una nuova operazione prima di poter tornare in Italia.

Lo ha detto Beniamino Locci, il padre del bimbo, chiarendo che il prof. Pitanguy ha giudicato necessaria una terza operazione, dopo l'ultima realizzata quindici giorni fa, per completare la ricostruzione del viso di Ivan.

Il bimbo è stato invitato da calciatori ed artisti brasiliani ad assistere alla sfilata delle scuole di samba di Rio De Janeiro e si è già completamente ripreso dalla sua ultima operazione, secondo quanto ha spiegato Beniamino Locci. Ivan dovrà sottomettersi alla terza operazione il prossimo 22 marzo.

Marito tenta di affogare la moglie nel bagno

RHO — Un operaio [illegible] Rho (Milano) è stato arrestato per aver [illegible] di uccidere, affogandola nell'acqua [illegible] vasca da bagno, la propria moglie. Si tratta di Alfredo Vignati di 52 anni. Secondo quanto ha successivamente denunciato la moglie dell'operaio, Alessandra Rotoli, 41 anni, l'uomo ha invitato la moglie a farsi il bagno ed è stato proprio Vignati ad aprire il [illegible] per riempire la [illegible] d'acqua. Quando [illegible] è entrata nella vasca da bagno, l'uomo, che si trovava in cucina, è andato nella stanza da bagno [illegible] ha tentato ripetutamente [illegible] immergere la testa della donna sott'acqua.

La donna, dopo essersi divincolata, si è messa un [illegible] cappotto ed è uscita a chiedere aiuto ad alcuni vicini.

Ragazzi bianchi e neri sui scuolabus «separati»

NEW YORK — *Il Senato degli Stati Uniti ha approvato con 57 voti contro 37 un progetto di legge che limita drasticamente la politica del «busing», cioè l'impiego [illegible] mezzi di trasporto pubblici per contribuire all'integrazione [illegible] nelle scuole fra bianchi [illegible] negri*

Il progetto, [illegible] deve passare ora [illegible] vaglio [illegible] Camera [illegible] rappresentanti, proibisce ai tribunali federali [illegible] ordinare il «busing» a scopi di desegregazione qualora [illegible] trasporto degli studenti sia superiore alle [illegible] miglia [illegible] ai [illegible] minuti di viaggio quotidiani; proibisce al dipartimento della Giustizia [illegible] farsi iniziatore quest'anno di cause [illegible] ad istituire il «busing» come mezzo [illegible] integrazione [illegible] ziale.

L'italiano [illegible] Pechino ha sposato la cinesina

PECHINO — *Una storia d'amore tra [illegible] insegnante italiano [illegible] un'attrice cinese — che l'anno [illegible] [illegible] causa [illegible] della donna — si è felicemente conclusa ieri con un matrimonio [illegible] Shangai. Il trentenne [illegible] Cardo e sua moglie Song Xiaoling non potranno [illegible] vivere insieme poiché l'italiano abita in un quartiere riservato [illegible] agli [illegible] che lavorano presso l'Istituto di lingue straniere di Shangai. La donna continuerà perciò a vivere con i suoi genitori.*

Tarro e il suo ex assistente accusati da altri 5 malati di aver speculato sul cancro

Anche il figlio [illegible] Bonifacio, «scopritore» di un siero anticancro, ha denunciato i due medici del Cotugno: «Le prove sono registrate»

NAPOLI — [illegible] salite a cinque le denunce contro il noto virologo del Cotugno, Giulio Tarro, specialista di fama mondiale nella [illegible] del cancro, indiziato con il [illegible] sistente dr. Antonio Battista, di estorsione [illegible] truffa (chiamata [illegible] in causa anche [illegible] la morte [illegible] Stefania Rotolo).

Cinque persone hanno denunciato alla magistratura [illegible] aver dovuto pagare somme elevate — [illegible] quasi fissa di quaranta milioni, quella versata dalla [illegible] Rotolo — per analisi e terapie anticancro. Uno di questi è [illegible] industriale di Brescia, Roberto Pastore, che per la madre malata di cancro all'addome si rivolse al prof. Tarro [illegible] al suo assistente [illegible] Fu quest'ultimo, [illegible] l'industriale, su indicazione del prof. Tarro, [illegible] fornire trenta [illegible] del siero anticancro, L'interferone (è una so[illegible] prodotta all'estero, ma non registrata in Italia) per un importo di quaranta milioni. Pastore avrebbe [illegible] le matrici dei tre assegni intestati al dott. Tarro.

[illegible] sia Tarro [illegible] [illegible] smentiscono queste accuse. [illegible] proposito della Rotolo, il prof. Tarro asserisce di averla vista «*una sola volta, [illegible] gratuitamente: [illegible] ho certo consigliato l'Interferone, come può provare [illegible] fratello dell'artista*». A sua volta [illegible] dott. Battista sostiene [illegible] non [illegible] prescritto [illegible] siero [illegible] cantante e che [illegible] proprio onorario fu solo di un milione.

Accuse, controaccuse, interessi, rivalità, speculazioni fanno da [illegible] al dolore, alle [illegible] [illegible] anche [illegible] [illegible] tanti [illegible] cancro. Le indagini della magistratura hanno, intanto, riaperto una vecchia polemica fra il prof. Tarro e Leonardo Bonifacio, il figlio [illegible] rinario di Agropoli, «scopritore» [illegible] [illegible] siero contro [illegible] can[illegible] [illegible] bocciato dall'Istituto superiore della Sanità.

L'esposto presentato [illegible] [illegible] Bonifacio [illegible] [illegible] anche da alcuni nastri registrati in cui vi sarebbero incise alcune conversazioni [illegible] [illegible] emergerebbero gravi responsabilità [illegible] carico di Tarro e del [illegible] assistente. «*Il prof. Tarro, a cui [illegible] padre aveva chiesto la sperimentazione del suo siero, ci assicurò in diversi incontri che esso era valido, anzi era da paragonare all'Interferone* — racconta Leonardo Bonifacio —. *A poco a poco venimmo però a sapere che gli assistenti del prof. Tarro dicevano in giro che il siero stesso non era valido. Io e mio padre [illegible] allora premuniti facendoci dire per telefono, registrando [illegible] conversazioni, che il siero era validissimo. In realtà Tarro voleva appropriarsene*».

La storia dell'Interferone sarebbe emersa, secondo Bonifacio, parlando con alcuni pazienti, venuti a conoscenza di [illegible] traffici all'ospedale Cotugno. «*Ho [illegible] registrazione, afferma Bonifacio, di una telefonata di un congiunto [illegible] un [illegible] [illegible] cancro [illegible] il prof. Tarro afferma di essere disponibile a vendere l'Interferone a 7 milioni di lire*».

A tutte queste [illegible] il prof. [illegible] risponde dicendo di avere la coscienza a posto, e minaccia di lasciare l'Italia.

IL DOTT. LIBORIO BONIFACIO «SCOPRITORE» DI UN SIERO ANTI[illegible]

Credeva che il figlio fosse morto Era in un manicomio criminale

[illegible] — «Lo [illegible] che era vivo, lo sapevo». *Una mamma piange di gioia per aver scoperto che suo figlio, Tiziano Zennaro, di 23 anni, non [illegible] nella tomba sulla quale quasi ogni giorno, andava [illegible] deporre, disperata, un mazzo di fiori. Tiziano è vivo, e adesso è a casa.*

Angelina Zennaro, una vedova di 50 anni di Chioggia, racconta [illegible] la sua incredibile storia. Tiziano è il primo dei suoi [illegible] figli. E' un ragazzo strano, un po' debole di mente. Un male che aveva già manifestato [illegible] primi anni di scuola: non riusciva a «legare» con i compagni. [illegible] solo [illegible] po' strano», afferma la donna, [illegible] reagisce quando sente la parola «alienato, handicappato.

Il 21 [illegible] [illegible] Tiziano scompare. [illegible] Zennaro avvisa [illegible] carabinieri. Ricerche. Il [illegible] aprile, la donna, disperata, è chiamata [illegible] carabinieri che l'accompagnano all'obitorio. C'è il cadavere di [illegible] ragazzo, ritrovato sulla spiaggia, orribilmente mutilato e decomposto. Angelina Zennaro [illegible] riconoscerlo. «Sì», dice, [illegible] mio figlio. Lo dice dopo essere svenuta, [illegible] i dubbi. Il poveretto, riconosciuto, è quindi sepolto [illegible] piccolo cimitero di San Pietro in Volta, dove la povera [illegible], ogni giorno [illegible] piangere.

Ma qualche giorno fa la donna riceve [illegible] [illegible] che la sconvolge. C'è scritto: «Sto bene, ho bisogno [illegible] soldi, non puoi venirmi a trovare?». La calligrafia, non c'è dubbio, [illegible] quella [illegible] Tiziano. Cosa è successo [illegible] come [illegible] potuto accadere? Andò così. I carabinieri, quel 21 marzo, andarono a Chioggia [illegible] perché [illegible] energumeno [illegible] aggirava [illegible] sona molestando alcune donne. Accorsero, [illegible] trovarono [illegible] [illegible] Tiziano che dava [illegible] escandescenze. Diede false [illegible] generalità [illegible] allora il giudice decise di farlo ricoverare al [illegible] nicomio criminale. E, qui, semplicemente, fu dimenticato.

«Giustiziato» [illegible] Napoli con tre colpi al capo

NAPOLI — *Un anziano pregiudicato, Ciro Tartaglione di 51 anni, con precedenti penali per gioco d'azzardo e altri reati, [illegible] [illegible] ucciso ieri [illegible] in via Roma a Castellammare di Stabia, [illegible] [illegible] [illegible] circolo ricreativo. Tartaglione appena è uscito dal circolo è stato ucciso con [illegible] colpi di pistola alla testa.*

Proseguono [illegible] indagini sull'agguato, il secondo [illegible] 12 mesi, teso l'altra sera al dottor Antonio Morgigni, ex pretore di Ottaviano. [illegible] inquirenti si chiedono chi [illegible] ucciderlo [illegible] perché. Per la seconda volta [illegible] magistrato [illegible] [illegible] salvato grazie [illegible] sua prontezza [illegible] riflessi: appena ha capito le cattive intenzioni di due giovani [illegible] gli stavano andando [illegible] [illegible] estratto la pistola [illegible] ha fatto fuoco. I due sono fuggiti. Un anno fa venne affrontato [illegible] tre killers mentre usciva [illegible] pretura [illegible] Ottaviano, la patria di Raffaele Cutolo, capo della nuova camorra organizzata. Anche in quel caso il magistrato mostrò prontezza [illegible] riflessi: un'arma [illegible] [illegible] killer si inceppò e ciò gli [illegible] [illegible] tempo di esplodere alcuni colpi [illegible] pistola. [illegible] pretore Morgigni, 11 [illegible] [illegible] permanenza ad Ottaviano, roccaforte [illegible] camorra, ha indagato su numerosi scandali edilizi [illegible] ha anche svolto [illegible] indagini sull'omicidio del consigliere comunale [illegible] pci, Domenico Beneventano.

Breznev riconoscente dà aiuti [illegible] Jaruzelski

VARSAVIA — Corretta e verificata l'orbita [illegible] Polonia nell'ambito [illegible] sistema di gravitazione intorno a Mosca, i dirigenti del Cremlino [illegible] [illegible] potuto allentare i cordoni della borsa [illegible] hanno [illegible] cospicui aiuti economici.

Il primo «test» ufficiale sulla situazione polacca, costituito dalla visita del generale Jaruzelski a Mosca, si [illegible] concluso [illegible] l'ufficiale riconoscimento sovietico ai dirigenti polacchi, poiché sono [illegible] in grado [illegible] bloccare la «rovina» economica [illegible] l'azione [illegible] [illegible] controrivoluzionari. Tutti concetti citati abbastanza esplicitamente nel comunicato finale [illegible] diffuso ieri [illegible] a Mosca, al [illegible] dell'incontro del generale Jaruzelski con le massime autorità del Cremlino. Il fatto stesso che la visita si è svolta in [illegible] [illegible] grande ufficialità, [illegible] che Breznev in persona ha condotto una parte dei colloqui, è segno che a Mosca si dà grande importanza [illegible] molta responsabilità all'operato dei militari polacchi.

I dirigenti [illegible] due Paesi — afferma [illegible] comunicato finale — si sono [illegible] [illegible] pienamente d'accordo su tutte le questioni discusse, e hanno [illegible] [illegible] [illegible] libero polacco quanto le altre forze d'opposizione [illegible] «che ogni tentativo mirante a danneggiare l'economia e il sistema socio-politico verrà bloccato».

Derby della Madonnina L'Inter con i complessi Il Milan con tanti guai

BECCALOSSI, IL DERBY PER LANCIARLO AZZURRO?

MILANELLO — Il derby più antico na- fra folate di vento che sanno di primavera. Dovrebbe essere tiepido anche per Inter e Milan, le due protagoniste, ma in caso pareggio lo sarebbe soltanto per i rossoneri il cui obiettivo, puntualizzato da Rivera, è proprio punticino. Da strappare con le buone o con le cattive. Sul piano tecnico fra le due squadre in questo momento c'è abisso, non soltanto quello della classifica ma l'Inter, è noto, quando gioca a San Siro è balzana, imprevedibile, riesce beccare tre gol dal Cagliari e a fare impallidire puntualmente i suoi tifosi. Ora che Bersellini ha dato una decisa sterzata alla sua conduzione, ora che nessuno è in- (per cui molti stanno con le orec-) niente di più facile che la squadra nerazzurra si presenti al via della strocittà ben concentrata al punto giusto ed annulli una volta per tutte il suo «complesso» di San Siro».

Questo mentre affiorano storie storielle: il divorzio Bersellini-Onesti (un'invenzione assurda, senza fondamento); l'arrivo di Mueller e la partenza di Prohaska nel che la Federazione confermi un solo straniero (Herbert finirebbe pertanto in Germania); la crisi di Altobelli che è stato messo castigo ma probabilmente per «meriti di anzianità» verrà utilizzato sin dall'inizio nel derby altrimenti Bersellini rischia l'ottenere l'effetto contrario e cioè di demoralizzare «spillo» e di perderlo del tutto.

Serena a Cesena ha giocato con molto impegno, ha procacciato anche il rigore trasformato da Beccalossi ma è indubbio che un Altobelli a posto sa rendersi più utile nella manovra; il dramma per l'Inter è che «Spillo» non ne azzecca una: l'unica palla-gol a Cesena, nella ripresa, l'ha sprecata di testa, malamente. Certo, un gol nel derby avrebbe effetti miracolosi. Senza dimenticare le ricorrenti voci del divorzio Inter-Bersellini: storia vecchia, scontata da un anno ormai.

In casa rossonera, risolto il problema di Jordan che già stato accantonato da Galbiati ed invitato da Farina ad andare riposarsi in montagna, restano due argomenti da risolvere: il portiere la panchina. Entrambi non dipendono dalla società o da Galbiati. Anzi, questi rischia finire assieme Piotti in tribuna non per squalifica ma in quanto è scaduto il permesso speciale concessogli dal centro tecnico di Coverciano per cui teoricamente, avendo un patentino inferiore quello richiesto agli allenatori di serie A, non potrebbe andare in panchina. Giovedì Rivera andrà a Coverciano per perorare la sua causa.

Quella di Piotti invece, dipenderà dal giudice sportivo. Le «chances» del portiere appaiono in rialzo. Sembrava infatti che Lo Bello l'avesse espulso per il gesto compiuto contro Colomba, mentre ora emerso che si è trattato di somma di ammonizioni. Ovviamente Lo Bello si è confidato con un giornalista pregandolo però di non mettere alcuna dichiarazione fra virgolette. Fatto sta che emersa la nuova «verità» state sicuri che stasera l'avvocato Barbè infliggerà al portiere rossonero soltanto una doppia ammonizione oppure una deplorazione. In pratica la sentenza già stata emessa dal compiacente Lo Bello tramite l'amico giornalista. Il Milan con novanta probabilità su cento avrà il suo portiere mentre l'attacco sarà affidato agli scatti di Antonelli pronto a volta, dopo un turno di penitenza, dimostrare al mondo intero che di Antonelli ce n'è solo.

Giorgio Gandolfi

Le speranze de sono legate a l (che una volta

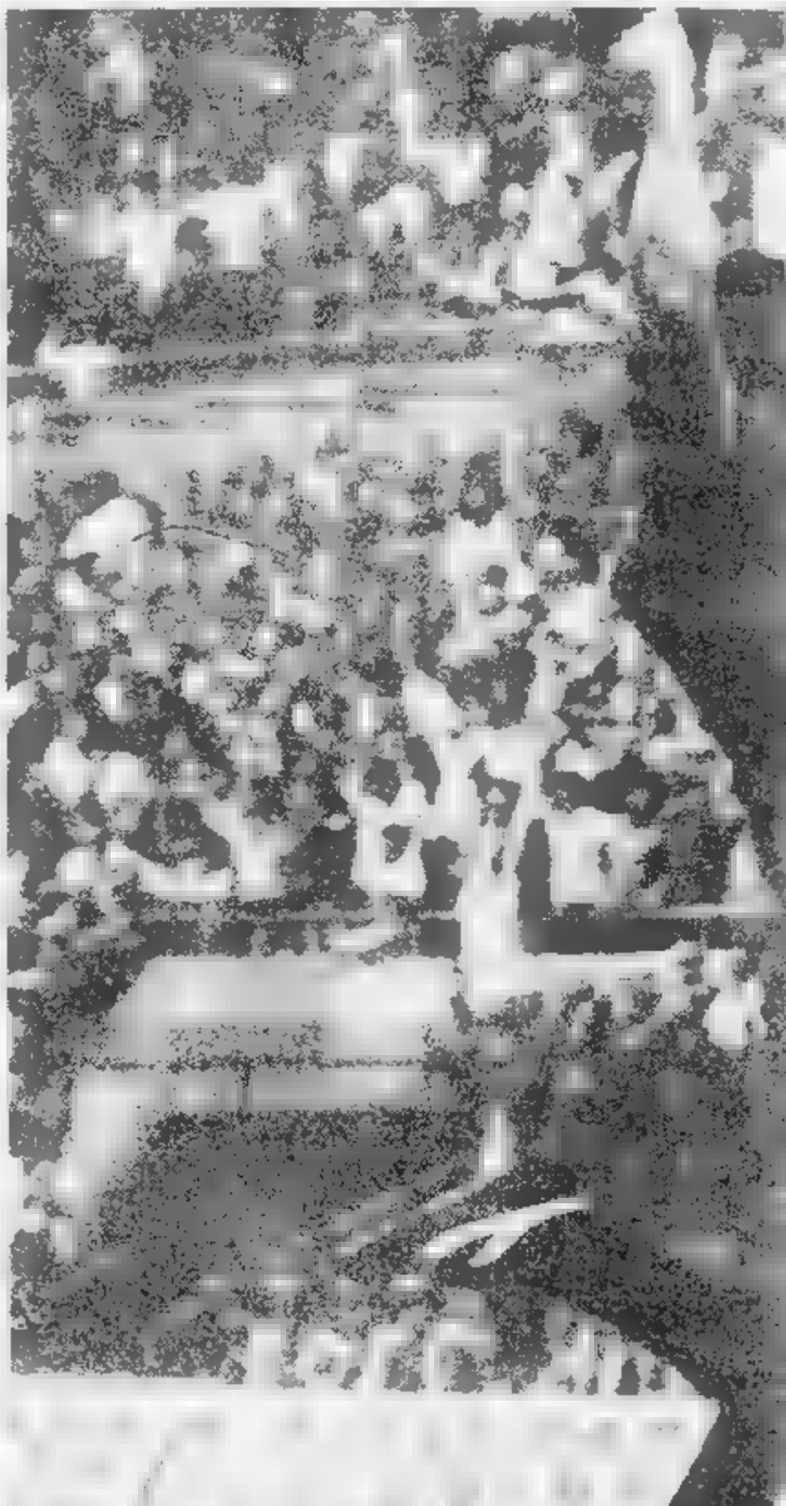

Chi segnerà nel derby ora che manca «Ciccio» Graziani? Sembra un interrogativo futile e vago; eppure, scorrendo il quadro delle ultime sfide cittadine, salta fuori che l'unico goleador granata nel derby era proprio l'attuale «bomber» della Fiorentina. Arenatosi Pulici negli Anni 70, soltanto Graziani è riuscito puntualmente a bucare la porta di Zoff per ben quattro volte.

L'ultima prodezza Pulici risale esattamente al aprile del 1977; l'allora «Pulicicione» siglò prezioso pareggio per il Torino anche se quella fu, come si ricorderà, la favolosa stagione piemontese con la Juventus prima quota 51 e i granata secondi con 50 punti. Dunque, più che un gol ne sarebbero serviti due da parte di Pulici per fermare la corsa dei cugini.

Ebbene, dopo quella stagione esaltante, la «stracittadina», che sino ad allora aveva offerto i suoi favori spesso e sovente al torello, cominciò dipingersi di bianconero. Emergeva la stella di Trapattoni, tramontava quella di Radice e dei suoi successori. In nove partite, il Torino ne aggiudicò una soltanto appunto con una doppietta di Graziani. Rivediamo insieme l'ultima serie di sfide:

77-78: Torino-Juventus 0-0;
77-78: Juve-Torino 0-0;
78-79: Juventus-Torino 1-1 (Graziani, Scirea);
78-79: Torino-Juventus 0-1 (Cabrini);
79-80: Torino-Juventus

Danova: «Preoccupati

«Paura? Non è davvero il caso di metterla in questo modo anche se la partita con la Juve ci preoccupa parecchio». Chi parla è Gigi Danova, uno dei «vecchi» del Torino, il quale della tradizionale sfida coi bianconeri ha un archivio pieno di ricordi. *«Siamo consapevoli della delicatezza della partita e delle difficoltà che dovremo superare sarebbe ingiusto affermare che il pensiero della Juve ci toglie il sonno».*

Il divario tra le due squadre non tollera dubbi, e neppure la classifica...

«Sul piano tecnico tra le due formazioni non esiste confronto, lo sappiamo tutti, e quindi abbastanza logico che il pronostico non ci consideri».

Il difensore granata, però, dopo aver ampiamente riconosciuto i meriti degli avversari, sembra abbastanza titubante al momento di dare per scontato l'esito del confronto. *«Qualche punto a nostro vantaggio esiste pure. Ad esempio il fatto che i bianconeri debbano assolutamente vincere per restare in testa alla classifica e conservare intatte le speranze di conquistare lo scudetto, potrebbe anche metterli in una condizione psicologica non proprio favorevole. A noi, invece, andrebbe molto bene pareggio e magari una bella figura. Pertanto, buon intenditor...».*

Uno dei motivi più interessanti che la partita proporrà sarà proprio il confronto (non sicuro ma fortemente probabile) tra Danova e Galderisi, un «vecchio» contro un ragazzo, autorevolezza ed esperienza opposte alla freschezza e alla imprevedibilità di un virgulto. Come andrà a finire, ovviamente, Danova non si sente di anticiparlo anche perché contro il piccolo attaccante bianconero non ha mai giocato. Ne ha però una grossa considerazione: *«E' un giovane molto interessante e, purtroppo per me, assai pericoloso in area di rigore. Penso che Galderisi trovi nella rapidità la arma più insidiosa».*

Il terzino granata non vuol tuttavia ammettere di temere il confronto: *«Per me un attaccante vale l'altro — sostiene — non penso di potermi trovare particolarmente disagio».*

Come già Zaccarelli la settimana scorsa, Danova si dimostra particolarmente sensibile (per non dire preoccupato) della difficile situazione societaria che il Torino sta attraversando. E' un momento balordo, e una crisi di rapporti che inevitabilmente finisce per riflettersi anche sulla squadra. *«Non sarebbe giusto negare l'esistenza di un turbamento tra di noi. Si avverte l'esigenza di maggior ordine, desidereremmo più tranquillità morale che, ne sicuro, finirebbe per avvantaggiarci sotto il profilo del rendimento».* Il che, debitamente... tradotto, suona come un appello a trovare rimedi alla svelta. Chi deve udire, oda.

Piercarlo Alfonsetti

el Torino Pulici era «Ciclone»)

1-2 (Graziani, Bettega, Tardelli);
79-80: Juventus-Torino 0-0;
80-81: Torino-Juventus 2-0 (Graziani 2);
80-81: Juventus-Torino 2-0 (Brady, Cabrini);
81-82: Torino-Juventus 0-1 (Gentile).

Eppure Pulici sembrava destinato ad essere il castigamatti di Zoff: ■ dei nove gol del bomber granata erano finiti nella rete del Dino nazionale, il primo in assoluto invece a Tancredi (22 novembre 1970). A distanza di 12 anni dal suo iniziale exploit ■ a 5 dall'ultima prodezza. Pulici potrebbe ricordarsi che un tempo lo chiamavano «ciclone» e riprendere con Zoff l'antico duello.

★ ★ ★

Dodici punti separano in classifica le due squadre: sono tanti, ma non troppi. In passato ci ■■■ state differenze ancora più sostanziose. Il maggior distacco, a favore della Juventus, avvenne agli inizi degli Anni 50 quando ■ Torino stava faticosamente ricostruendo la squadra distrutta dalla tragedia di Superga. Era la 30ª giornata del campionato 1951-52 e la Juventus, destinata a conquistare lo scudetto, dominava la classifica con 21 punti di vantaggio sui granata e dominò anche il Torino infliggendogli sei reti. Il maggior vantaggio a favore dei granata fu inve■■ di dieci lunghezze: stagione 1948-49, epoca dell'indimenticabile Grande Torino. Il derby ovviamente fu dei torelli di Mazzola.

Giorgio Gandolfi

BRADY RESTERA' ALLA JUVE ANCHE NELL'82-83

na non troppo»

DANOVA, STOPPER D'ALTO RENDIMENTO

Tardelli: «Non sottovalutiamoli...»

Per Marco Tardelli la migliore condizione ■ ormai vicina. Lo ha dimostrato anche domenica a Cagliari, non solo segnando il gol che è valso vittoria e due punti, ma anche — e soprattutto — presentandosi puntuale all'appuntamento con ■ conclusione ogni volta che ne ha avuto l'opportunità: un sintomo significativo di freschezza, atletica e nervosa. «Effettivamente — *ammette la mezzala della Juventus* ■ *della Nazionale* — quando ci si trova al momento giusto nel posto giusto vuol dire che si sta bene. E' normale, del resto, che giocando ■ allenandomi ritrovi la forma migliore».

E la squadra bianconera ha molto bisogno di avere al massimo della condizione uno dei suoi campioni. Contro il Cagliari si ■■■ visti uomini non proprio al massimo e l'atmosfera della sfida stracittadina, sommata a ■■■ Torino ancora affamato di punti, potrebbe castigare duramente eventuali pause juventine. «Direi che in fondo le cose non sono andate così male, domenica — *replica Tardelli* —. Nel primo tempo abbiamo giocato abbastanza bene. Nella ripresa siamo calati un po', ma bisogna tenere conto che il Cagliari premeva molto, voleva il pareggio a tutti i costi perché ha un gran bisogno di punti. Comunque ci farei la firma a giocare sempre così e a vincere sempre».

Anche il Toro, però, vorrà a tutti i costi portare a casa almeno un punto. C'è dunque ■■■ aspettarsi ■■■ prestazione altrettanto grintosa di quella dei rossoblù cagliaritani. E ■■■ se non bastasse mancherà Furino (squalificato per somma di ammonizioni), ■■■ elemento determinante nell'economia di gioco bianconera e che anche domenica scorsa ha fatto sentire tutto il suo peso soprattutto in fase di interdizione ■ centrocampo. «Certo che la sua assenza ■ *sentirà — ammette Tardelli* —. Non solo dal punto di vista tecnico e tattico, ma anche come esperienza, come capacità agonistica. Comunque c'è chi è perfettamente in grado di sostituirlo».

Contro il Toro, però, l'assenza del capitano potrebbe avere un peso particolare, visto che, come dice lo stesso interessato, «nel derby c'è uno spirito particolare, che dà una carica in più». *Anche Tardelli ammette la peculiarità dell'incontro stracittadino:* «E' una partita speciale — *dice* — che sfugge spesso a qualsiasi logica e in cui può succedere di tutto».

Fra Juventus e Torino, comunque, c'è un divario indiscutibile e sembrano passati i tempi ■ cui i granata riuscivano a colmarlo semplicemente con la grinta ■ il cuore. «I granata li ho visti solo nel derby di andata, ■■■ cui non ho giocato, e un po' per televisione — *dice Tardelli* —. Troppo poco per dare giudizi. So, però, che ha giocatori forti tipo Dossena ■ Zaccarelli. E giovani in gamba come Bertoneri e Ferri di cui ho sentito parlare molto bene».

Nell'andata qualcuno aveva anche accusato la Juventus di aver vinto immeritatamente e in effetti nel primo tempo il Torino aveva tenuto validamente testa ai campioni d'Italia. «Si è vinto e basta — *dice Tardelli* —. E' il risultato che conta. Ammetto che avrebbe anche potuto finire con un pareggio. ■■■ credo che noi non si sia rubato nulla. Chi vince ha sempre ragione».

Giorgio Destefanis

Krol ubriaco

NAPOLI — Ancora una solenne arrabbiatura per Rudy Krol il quale, come noto, già da tempo aveva instaurato un «black-out» personale nei confronti dei giornalisti napoletani. A provocare l'ulteriore scoppio d'ira dell'olandese è stato il servizio che un giornale partenopeo ha pubblicato ieri e nel quale ■ rivelava che il giocatore era stato sorpreso a tarda notte completamente ubriaco di birra all'uscita da un bar.

Vinovo cerca la salvezza con i giovani

Anche sedicenni nella squadra [illegible] girone E

VINOVO — La fiducia nei giovani [illegible] ripagata: domenica [illegible] Vinovo [illegible] conquistato sul campo del Vigone una preziosa vittoria superando i padroni di casa per 3 a [illegible] dopo esser stato in svantaggio [illegible] una rete. *«I giocatori hanno dimostrato di esser maturati, di poter [illegible] all'allenatore un rendimento costante, [illegible] continuità nel gioco* — dice il dirigente Giovanni Pochettino — *[illegible] il merito [illegible] questo risultato va [illegible] tecnico Luigi Riffo [illegible] [illegible] preparatore Franco Torretta [illegible] hanno sempre creduto [illegible] [illegible] leva, inserendo giovani giocatori ogni qualvolta se ne presentava l'occasione».*

«Dall'inizio del campionato — prosegue — *abbiamo fatto esordire in Prima Categoria ben sei ragazzi (Ferraro, Mariuzzo, Rizzo, Domenino, Canavesio e Castellanotte) tutti [illegible] [illegible] compresa tra i sedici e i diciassette anni, e il loro apporto è stato positivo, a dimostrazione che la politica perseguita [illegible] Riffo [illegible] [illegible] valida. Grazie al successo di Vigone risaliamo in [illegible] posizione di classifica più tranquilla: siamo una matricola e la salvezza è il nostro unico obbiettivo [illegible] credo che [illegible] la faremo senza troppi affanni. Saranno decisivi i confronti diretti, ma sono convinto che per salvarci* — prosegue Pochettino — *sarà sufficiente raggiungere quota venti».*

Punti di forza dell'undici di Riffo-Toretta sono il centrocampista Ferraro, il libero Paraboschi e il portiere Canavesio, classe 1962, [illegible] to[illegible] [illegible] servizio militare. *«E' [illegible] un ritorno molto importante* — spiega il dirigente — *lo scorso anno è stato il principale protagonista della promozione [illegible] è per tutta la squadra [illegible] garanzia. Ha avuto offerte da altre società, ma ha preferito [illegible] [illegible] Vinovo».*

I giovani, dunque, sono i veri protagonisti [illegible] questa squadra [illegible] [illegible] disponendo di grosse risorse finanziarie [illegible] puntato [illegible] [illegible] carte [illegible] nuove leve [illegible] [illegible]: *«La maggioranza dei giocatori [illegible] prima squadra* — conclude il dirigente — *provengono [illegible] vivaio della società: abbiamo cinque formazioni giovanili con cui partecipiamo ai vari tornei organizzati in tutta la Regione. A maggio noi stessi organizziamo una manifestazione [illegible] calcio giovanile che è ormai diventata un appuntamento tradizionale per [illegible] società: il "torneo Esedra", giunto alla [illegible] edizione, riservato ai miniesordienti e al quale hanno partecipato lo scorso [illegible] ben [illegible] squadre in rappresentanza di tutte le province del Piemonte. Le iscrizioni per l'edizione 1982 — gratuite — si chiuderanno il prossi[illegible] 19 marzo».*

Pier [illegible] Luciano

[illegible] - [illegible] 2-3 — **Vigone:** [illegible]na; Gili, Druetta, Costamagna, Bellone, (Laurenti 75'), Lamanna, Perusia, Binatti (Panino 60'), Iosa, Marchisio. **Vinova:** Canavesio; Domenino, Scolaro; Paraboschi, Vincenzuto, Rizzo; Ferraro, Soddu, Mariuzzo, Toscano, Montanta. **Reti:** Ferraro al 20', Bellone al 55', Lamanna al 60', To[illegible] al 70', Soddu [illegible] 71'. **Arbitro:** Laguzzi.

[illegible] - **A.I. CUMIANA: 5-1** — [illegible]: Dutto; [illegible] G. (Satta R. 46'), Zordan; Isoardo, Gandolfo, Consolino; Giuliano, [illegible], Dutto B., Massucco, Pesce. [illegible] **Insieme** [illegible] Lucibello (Cappai 57'), Platti, Crepaldi, Russo, Bertrando, Aru, Lingua, Martina; Aruga, Lupria (Guidi 46'), Roggero. [illegible] Dutto [illegible] 7', 60', 70', Arugal 30', Massucco al 51' e 87'.

SUPREMAVERNICI CORNELIANO - VILLAFRANCA: 3-2 — Su[illegible] **Cornellese:** Borlengo; Morra, Pirisi; Abellonio, [illegible]gnasco, Cencio; Cuneo (Gili 60'), Grandia, Tagliano (Rosso 65'), Pezzuto, Rovera. [illegible] **Genovese:** Maino, Girardello; Brignolo, Di Pietro, Luciano, Mulatero, Musso, Gallo, Riba, Contello. [illegible] [illegible]onio al 3', Grandia al 45' [illegible] 87', Girardello [illegible] 30', Musso al 75'. [illegible] Castella.

Livorno fatto in casa non cambia mai tecnico

La società del girone B, da dieci anni affidata a Giorgio Terrone

LIVORNO FERRARIS — *Il Livorno Ferraris è una squadra «fatta in casa»; quasi, si potrebbe dire, con gli ingredienti di una volta. Ci sono dirigenti che credono nella tradizione; ci sono giocatori, davvero tanti, nati nel paese [illegible] immediate vicinanze, ma soprattutto c'è un allenatore, Giorgio Terrone, che guida da 10 anni la stessa squadra. Nel calcio è rarissimo che un «mister» rimanga sulla medesima panchina per così tanto tempo, e del resto non è andato sempre tutto bene.*

La squadra giocava in Terza Categoria, vinse il campio[illegible] e passò in Seconda, qui fece [illegible] stessa cosa ed arrivò in Prima Categoria. Sin qui tutto bene, [illegible] vi fu anche [illegible] retrocessione, fatto [illegible] [illegible] positivo. Perché Giorgio Terrone [illegible] al [illegible] posto? «Il Livorno Ferraris — dice lui — ci conosciamo tutti da una vita, e non commettiamo certo l'errore [illegible] litigare per [illegible] sciocchezze. Avevamo dei limiti, del resto [illegible] hanno tutti, e decidemmo [illegible] rinnovare la squadra con l'aiuto [illegible] un vi[illegible] che è davvero [illegible] Poi le cose andarono bene, rivin[illegible] il campionato [illegible] ora siamo [illegible] una "matricola", e non [illegible] nes[illegible] vergogna [illegible] [illegible] giochiamo per salvarci».

La squadra ha 15 punti, in [illegible] altro girone [illegible] [illegible] Categoria sarebbe già [illegible] sicuro, ma nel girone B ha una «coda» piuttosto ristretta, e [illegible] [illegible] è salvo. Basta [illegible] [illegible] perdere un palo [illegible] [illegible] [illegible] tutto cambia; però [illegible] Livorno Ferraris [illegible] convinto che [illegible] l'obiettivo-salvezza: «Abbiamo [illegible] "rosa" molto vasta — dice [illegible] — [illegible] in un campionato come questo [illegible] [illegible] importantissimo. Inoltre siamo ben disposti in difesa, e non faremo gli stessi regali del girone d'andata agli avversari di turno».

[illegible] [illegible] *schierato [illegible] due punte più [illegible] «tornante», mentre la difesa attua [illegible] mar[illegible]camento [illegible] [illegible]. Si [illegible] [illegible] fat[illegible] [illegible] tentativi [illegible] [illegible] «zona», ma [illegible] è facile imparare un modulo [illegible] tutto nuovo; del resto [illegible] tifosi sono piuttosto soddisfatti, [illegible] seguono la squadra [illegible] interesse. «Purtroppo — prosegue [illegible] — il [illegible] è [illegible] troppo vicino [illegible] Tori[illegible] [illegible] calcisticamente parlando questa è una sventura. Ci [illegible] Toro [illegible] Juve [illegible] "rubare" tifosi che si dichiarano nostri sino all'una della domenica. Poi, spariscono».*

Domenica scorsa, il Livorno ha pareggiato in [illegible] con la Pro Candelo, seconda in classifica, ed è stata una bella impresa [illegible] perché i biellesi schieravano molti veterani, mentre nella squadra di [illegible] c'erano [illegible] ragazzi classe '64, uno del '63 e due del '62. A dimostrazione di come funzioni bene [illegible] settore giovanile formato da [illegible] formazioni a partire dai pulcini sino alla prima squadra. E' giovane anche l'allenatore: ha 38 anni, [illegible] è [illegible] passati alla guida della squadra [illegible] guida avanti. Suo padre, Felice Terrone, è stato dirigente della società per [illegible] anni, ed ora che non c'è più qualcuno [illegible] imitarlo.

Maurizio Crosetti

[illegible] [illegible] -

PRO CANDELO [illegible] — Livorno Ferraris: *Bono; Tarentino, Tarinato; Pasteris, Faghino, Bullano; Greco, Ancola, Sufritti, Tridello, Caglieri.* **Pro Candelo:** *Ferrarese; Sperandio, Cestari; Canedese, Comugnan, Triban; Barbero, Rossi, Brando, Dionisio, Crepaldi.*

QUINCINETTESE - [illegible] ROASIO 3-2 — Quincinettese: *Pavani; Zoppo G., Monetta; Monte, Di Tunisi, Zoppo N.; Sauro, Vuillermoz, Bernabè, Zoppo A., Modina.* [illegible] **Roasio:** *Barboni; Stefani, Costenaro; Bernardi, Monteferrario, Albanese; Razzano, Lunardi, Denti, Brustio,* [illegible] **Reti:** *15' e 55' Zoppo A.; 30' Pavani (aut.); 83' Brustio; 87' Sauro.*

TRONZANESE - FENIS 3-2 — [illegible] *Ghiani; Cassadore, Bona; Scravaglieri, Visconti, Kotlar; Ronsa, Amico, Squadra, Milano, Copato.* [illegible] *Allera; Dujany, Pellissier; Nogara, Varallo (68' Brunieri), Scatti (58' Perruquet); Lavoyer, Vaser, Perruquet Faustino, Desaymonet, Perruquet Franco.* [illegible] *Perruquet Faustino; 31' Kotlar; 68' Amico; 74' Perruquet Franco; 79' Amico.* **Arbitro:** *Favaron.*

S. [illegible] GARETTO - [illegible] C. [illegible] — S. Orso: *Nogara; Glarey, Bonin; Ramirez, Blanquin, Morrone; Furlan (85' Collura), D'Amico, Pacchiodi, Salmin, Bosonin.* **Sandiglianese C.:** *Gragis; Malinverni, Armari; Formagnana, Ferraris, Ferrante; Marchesi, Barcellari, Coda Cap, Gremmo, Bider.* **Reti:** *61' Pacchiodi; 71' Bosonin.* [illegible] *Petragallo.*

ST-VINCENT - VIGLIANO 1-1 — St-Vincent: *Gip[illegible] Vaccaro (46' Bevolo), Susanna; Ciri, Milazzo, Lombardini; Lavevaz, Frascey, Obert, Bartacioli,* [illegible] *(61' Vut).* **Vigliano:** *Ghiradelli; Soldà, Romagnolo I; Guarnieri, Edera, Romagnolo III; Giurato, Conchini, Borsetti, Barbirato, Rossi (46' Cagna).* **Reti:** *41' Borsetti; 72' Bartacioli.*

FULGOR VALDENGO - SANTHIA' 1-2 — Fulgor V.: *Rota; Bellinazzo, Brovarone; Meneghello I, Lava, Meneghello II; Bavellioni, Polpetta P., Macchetto, De Bernardi, Polpetta G.* **Santhià:** *Benatti; Castellina, Lorenì; Loro, Mo[illegible] Lentini; Raisi, Valenza, Yon, Frara, Angeloro.* **Reti:** *25' Meneghello I (aut.); 60' Yon; 86' Meneghello I.*

GATTINARA - PONT DONNAZ [illegible] — [illegible] *Martinoli; Iannotti (46' Viale), Crevola; Campi, Trada, Cametti; Scalcon, Franchino, Iulini, Tabaroni, Lanfranchi.* **Pont Donnaz:** *Peratto; Feder, Salemme; Ronc, Raga, Racchio; Ceretto, Pinarello, Monteforte, Zigotti, Bruno.* **Reti:** *2' Lanfranchi; 19' Franchino; 43' Ceretto.*

Prima Categoria la situazione

GIRONE A: Juventus Domo punti 34; Mazzonarico e Romagnano 27; Crevolese 23; Ju Cameri e Dormelletto 22; Dufour 21; Suno e 20; Carpignano, Cerano e Bellinzago 19; Bavenese 18; Quarona 17; Galliate 16; Bogogno 13; Olimpia 12.

GIRONE B: Gattinara punti 28; Pro Candelo, Pro Roasio e Quincinettese 21; Fenis, Pont Donnaz e Santhià 18; Vigliano 17; Fulgor Valdengo 16; Livorno Ferraris 15; St. Vincent e S. Orso Gabetto 14; Tronzanese 13; Sandiglianese 10.

GIRONE C: Bacigalupo S. Maurizio, Programma V.F. e Rivarolese punti 27; La Chivasso 26; Caselle 23; Renault Gassino 22; Castellamonte e Settimo 21; Borgotorrazza 18; S. Mauro 17; Strambinese 15; Vallorco 14; Locana 10; Cirié, Rivara e Verolengo 8.

GIRONE D: Borgo Uriola punti 28; Chieri e Venaria Aurora 25; Maroni, C. Vica e Pro Collegno Collegnese 21; Susa 20; Amatori 18; Lucento 17; Condove, Corsica Beinasco, Lancia, Nichelino e Victoria Ivest 16; Lascaris 15; B.F. Casalgiano e Santenese 14.

GIRONE E: Carmagnolese punti 31; Farigliano 26; Narzolese 23; Valso e Villafranca 22; Acaja 17; Cataneti e Pro Dronero 15; Boves e Vinovo 13; Vigone 11; Supremavernici Cornigliano 10; Alba. Insieme Cumiana e [illegible] 9.

GIRONE F: Trino punti 30; Monferrato 27; S. Carlo 25; Gaviese 21; Spinettese 20; Felizzano e Quattordio 18; Ozzano 16; Casalnagrossa 15; Sergio Comollo 14; S. Giuliano Nuovo 13; Asca Gallaberi e Sandamianese 10; Atletico Vercelli 7.

Victoria Ivest promette riscatto per finire il torneo in bellezza

Il presidente del club del girone D, Furnari, guarda avanti

Iniziato il campionato [illegible] [illegible] dichiarata in[illegible] di primeggiare [illegible] [illegible] il passaggio [illegible] categoria. Il Victoria Ivest Tabor, uno [illegible] no[illegible] [illegible]ù illustri del calcio minore piemontese, alla fine [illegible] girone di [illegible]ta [illegible] è trovato, tra la sorpresa [illegible] molti [illegible] lo sgomento dei suoi dirigenti, in fondo [illegible] [illegible].

Di chi la colpa? *«Di tutti [illegible] nessuno* — dice il presidente [illegible] sodalizio, Antonio Furnari — *In quanto ognuno ha fatto il proprio dovere senza però raggiungere [illegible] obiettivi prefissati. Per molte settimane pur impegnandosi [illegible] [illegible] mente al limite [illegible] possibile, la squadra non è riuscita [illegible] fare risultato come [illegible] fosse [illegible] di un maleficio. Cose che succedono non solo nel calcio, [illegible] che comunque abbiamo finalmente superato. Dopo aver dato [illegible] scrollone all'ambiente, [illegible] l'aiuto [illegible] vicepresidente Costantino Brazzo e del direttore sportivo Silvano Russo, siamo ritornati alla vittoria e ripreso quota in classifica. [illegible] squadra c'è, [illegible] [illegible] attrezzata ad ogni [illegible] per ottenere [illegible] [illegible] anche di prestigio. Se il diavolo [illegible] ci [illegible] [illegible] coda, continuando [illegible] questa [illegible] dovremmo venirne fuori senza patemi d'animo [illegible] chiudere [illegible] [illegible] [illegible] stagione iniziata [illegible].*

In effetti, [illegible] una formazione nelle cui file sono schierati atleti di grande esperienza e capacità quali Salerno, Soncin, Cavazzi, Bertonelli, [illegible] e Congionti fare da [illegible] [illegible] coda [illegible] [illegible] torneo di [illegible] Categoria stupiva e provocava dubbi e interrogativi. [illegible] un modo o nell'altro veniva [illegible] in [illegible] [illegible] conduzione tecnica della società e il lavoro svolto dall'ottimo trainer Sergio Bonassin.

I dirigenti dell'Ivest lo hanno capito [illegible] hanno curato il male all'origine, nuscendo [illegible] debellar[illegible] [illegible] castigare chi non aveva colpe. Ma l'I[illegible] non è soltanto una squadra di Prima Categoria: è innanzitutto una società ben strutturata [illegible] finanziariamente solida che recita [illegible] anni la parte di prim'attrice nel settore giovanile. Cinque delle [illegible] nove formazioni di giovani calciatori sono in testa alla classifica nei rispettivi campionati (allievi regionali, allievi [illegible] serie, minigiovanissimi, esordienti e miniesordienti) le [illegible] sono in continuo progresso.

[illegible] di [illegible] campi di calcio propri, [illegible] [illegible] intorno a sé 250 atleti tesserati e un centinaio di ragazzini che frequentano la scuola calcio diretta dal granata Oberdan Usseglio, [illegible] nome che è assoluta garanzia di qualità [illegible] competenza. *«I giovani* — precisa il pre[illegible] Furnari — [illegible] [illegible] *futuro. La si[illegible] di [illegible] domani di soddisfazioni. Per questa ragione abbiamo sempre avuto molta cura di essi, pur non dimenticando la prima squadra. A tal proposito voglio assicurare i nostri [illegible] e simpatizzanti che per la prossima stagione ci presenteremo al campionato di Prima Categoria con [illegible] formazione competitiva. Non ripeteremo gli errori [illegible] passato e daremo [illegible] possibilità ai giovani di dimostrare per intero il proprio valore».*

[illegible] Leva

VICTORIA IVEST - [illegible] 0-1 — Victo[illegible] [illegible] Bertonelli; Vocale, Lamblase; Congionti, Crepaldi, Magnini; Cavazzi, Soncin (70' Frara), Bovolenta, Grazia (70' Virardi), Salerno. [illegible] Cullino; Martin, Agostini; Versino, Listello, D'Amelio; Beltrame, Jannon (65' Boi), Romagnino, Siciliano, Dossena. **Reti:** 75' Beltrame. **Arbitro:** Mongelli.

MERONI CECCHINE VICA - SANTENESE 1-1 — Meroni Cecchine Vica: Cavallo; Marsico, Romagnolo; Neirotti, Cappelletto, Di Falco G., Bizzocco, Morgano, Malcangi, [illegible] Rocco, Nannarone (46' Di Falco R.).

Santenese: Torreggiani; Giraudo, Graglia; Colucci (72' Brizio), Sacchero, Feletti (71' espulso); Burzio, Moschini (85' Zafarana), Stamini, Sinopoli, Siciliano. [illegible]: [illegible] Stamini; 71' Malcangi (rigore). **Arbitro:** Moll.

[illegible] [illegible] — [illegible] Truffo; Gattoglio, Asinari; Jacolino, Abbena, Gentile; Pinchera, Ozello (70' Modenese), Ferrario, Ferro Garesi, Cossu. **Susa:** Mariellosio; Cadelano, [illegible]ro; [illegible] I, La Torre, Tua; Neroni, Zerbonia, Fossi, Cataldo, Assetta II.

[illegible] [illegible] - **B. F. CASSIANO 1-1 — Corsico [illegible]:** Carione; Rostagno (75' Chillè), Gatta; Rinaldi, Romussi, Zurma; Peretti, Mazza, [illegible] Giorgio, Solarino (65' Cofano), [illegible]. **B.F. [illegible]no:** Rulenti; Cuvertino, Riccardi; Pinese, Sanfilippo, Bonato; [illegible] Angelis (80' Tozzoli), Nano, Barbasso, Mossio, Giordano (80' Morosinotto), [illegible] 25' Rinaldi; 87' Giordano. **Arbitro:** Finotti.

TUTTOCUCINE
VIA S. DONATO 74
IL PIU' COMPLETO ASSORTIMENTO DI [illegible] COMPONIBILI DELLE MIGLIORI MARCHE

Esempio: cucina in massello di rovere completa [illegible] gli elettrodomestici L. 3.750.000
filiale: [illegible]

VENDIAMO DIRETTAMENTE
Corso TRAIANO 77
alloggi: 1-2-3 camere, servizi
MUTUI - DILAZIONI
Tratta direttamente per conto [illegible] società proprietaria
[illegible] - Tel. [illegible]
Nessuna provvigione è dovuta dagli acquirenti

Juve Domo dimentica i guai e le delusioni

Guida il Girone A, salirà in Promozione

DOMODOSSOLA — Vincendo in [illegible] il [illegible] temibile Dormelletto, la Juve Domo ha consolidato il suo primato [illegible] classifica nel girone [illegible] Prima Categoria. Per gli ossolani non si può parlare questa volta di [illegible] limpido: i granata [illegible] passati solo su rigore [illegible] pochi minuti dalla fine. La capolista era però scesa in campo in formazione largamente rimaneggiata [illegible] le assenze degli squalificati Fortis [illegible] Fusè, di Bellintani, ammalato, e [illegible] Cerutti. La Juve Domo [illegible] comunque riuscita [illegible] cogliere il nono successo [illegible] consecutivo, [illegible] record che la ripaga di tante delusioni.

Fra coloro che hanno sempre nutrito piena fiducia nei mezzi della squadra c'è ovviamente il presidente della società granata Andrea Toscano. *«Sono sempre stato convinto del valore [illegible] del collettivo — dice Toscano — e sapevo che prima o poi i risultati sarebbero arrivati. La [illegible] positiva [illegible] Juve Domo sta andando oltre le nostre più rosee aspettative. Merito di una campagna acquisti azzeccata che, senza novità clamorose, [illegible] saputo portare gli opportuni ritocchi in una squadra che [illegible] già forte lo scorso anno; merito dell'allenatore, che ha saputo ricreare un clima di serenità e fiducia, [illegible] ovviamente dei giocatori che hanno ritrovato la necessaria determinazione».*

«E' un po' presto per dire che abbiamo la promo[illegible] in tasca — aggiunge Toscano — solo dopo [illegible] confronto casalingo [illegible] il Mezzomerico potremo raggiungere [illegible] sufficiente grado di [illegible]

In questo campionato, la carta vincente della Juve Domo [illegible] stata [illegible] dubbio la difesa: gli ossolani hanno subito finora [illegible] nove reti, due delle quali su rigore. Punto di forza di questo reparto, assieme al portiere [illegible] Coscio, si è rivelato il giovane stopper Adolfo Fusè, diciotto anni, un prodotto autentico del vivaio granata. Il ragazzo sta ripagando [illegible] fiducia che allenatore [illegible] dirigenti hanno riposto in lui: nessun attaccante affidato al suo controllo è riuscito finora ad andare [illegible] bersaglio. Fusè [illegible] inoltre sganciato con disinvoltura, rendendosi utile alle manovre offensive. Al giovane stopper ossolano si starebbero interessando grosse società del settore profes[illegible]

Adriano Velli

JUVENTUS [illegible] - DORMELLETTO 1-0 - Juven[illegible] **Domo:** [illegible] Coscio; Negri, Oliva; Manini (55' Ragni), Pirazzi, Ronzio; Lipari, Bernini, Martinelli (68' Chilò), Titone, Bio[illegible]. **Dormelletto:** Facchi; Muscarè, Pelle; Pallaroni, Rossi, Bartolamei; Mola (46' Lavrano), Mancuso, Battaglia, Bighini, Tagini. **Reti:** 81' Bionda (rigore). **Arbitro:** Ferraris.

ROMAGNANO - DUFOUR VARALLO 2-0 — [illegible] **magnano:** Malengo; Renolfi, Isiglia (60' Rolando); Presa, Travaglia, Bagna; Vicario, Rossi (32' Cervai), Scavazza, Bargeri, Lorenzini. [illegible] Pesenti; Delzanno, Borandi; Zandotti, Cerri, Marrari; Facchinetti, Peretti (62' Cerutti), Zanetta, Cantoni (20' Nappini), Osti. **Reti:** 15' Rossi, 82' Scavazza. **Arbitro:** Masserano.

QUARONESE - MEZZOMERICO 1-1 — **Quarone[illegible]** Lazzarini; Berrini, Seitomesi; Conti, Oro Fernando, Bertoncini; Frigiolini, Villa, Peretti, Masto, Baldo, [illegible] Facciarotti; Zenone, Bosco; Leonardi Emanuele, Milanese, Fugiral; Calvano, Festinelli, Imperizzeri, Leonardi Fabio, Icardi. [illegible]: [illegible] Peretti; 65' Icardi. **Arbitro:** Rossi.

OLIMPIA - BOGOGNO 2-1 — **Olimpia:** Pinton; Magnaghi, Cavalli; Brustia, Testoni, Hofer; Maffei, Balci, Tamagni (Sartori 57'), Di Giovanni, Ubezio. **Bogogno:** Guareschi; Nobile, Sacco; Orsina, Verzini, Ruzza; Pasin, Locatelli, Gloria, Banone, Bisetti. [illegible]: Ubezio al 3'; Locatelli al 37'; [illegible] all'81. **Arbitro:** Migliaccio.

CARPIGNANO - GALLIATE 1-1 — **Carpignano:** Casagrande; De Antonio, Brunazzi; Fenice, Frassi I, Tribolo; Campanaro (Frassi II 80'), Sale, Ferretto, Santini, Franchini. **Galliate:** Airoldi; Marcellan, Nominelli; Baga, Somaglino, Bosetti; Sette, Belletti, Montuoro, Lovati (Portoni 80'), Bettio. **Reti:** 25' Ferretto; 80' Belletti. **Arbitro:** Pilone.

CERANO - [illegible] 3-1 — **Cerano:** Sigismondi; Conti, Pirolini; Basile, Manfredda, Allegra; Baratti, Perotti (Tamporin 55'), Ubezio (Sarti 65'), Antonini, Bandi. **Baveno:** Bozzetti; Zacchera, Malacarne; Borghini, Luvini, Grana; Gandini, Finetti, Donghi, Sartorisio, Rosetta (Monterrini 55'). [illegible] 6' Bandi; al 20' Rosetta; al 40' Antonini; al 70' Antonini. **Arbitro:** Penna.

CREVOLESE - [illegible] 1-0 — [illegible] Bortola; Rondolini, Digilfico; Tomola (Azzoni 75'), Zonca, Consoli; Pa[illegible] (55' Gradogna), Punchia, Festinoni, Poggiani, Maffioli. [illegible] **Cameri:** Francia; Ruspa, Ruzza; Spinelli, De Paoli, Zeno; Bellesso, Barbieri, Rossi, Orlando, Bertolino (23' Pravaso). **Reti:** 65' Zonca. **Arbitro:** Mamino.

Gaviese ora spera di tornare in alto

E' quarta nella classifica del Girone F

[illegible] LIGURE — *La Gaviese [illegible] quarta. Un risultato ritenuto [illegible] del tutto soddisfacente nel ricordo delle imprese sportive passate. Dirigenti e tifosi vogliono infatti far rivivere gli antichi splendori.* «La società [illegible] nata nel lontano [illegible] — *sottolinea il presidente Agostino Cervetto, assicuratore* — militando in tutte le categorie. [illegible] stagione '72-73 la Gaviese ha vinto [illegible] campionato di Quarta Serie, si è poi fusa con la Novese ed è nata la Gavi-Novese che ha disputato [illegible] Serie C». *Sostenuta da un pubblico ricco [illegible] passione in una cittadina [illegible] cavallo tra le province [illegible] Alessan[illegible] e [illegible] Genova, la Gaviese cerca di ricostruire un discorso sportivo.* «Oggi fare del calcio anche a livello dilettantistico [illegible] molto difficile — *sottolinea Lorenzo Traverso, direttore sportivo* —, per [illegible] più molto costoso. Spesso [illegible] vivere alla giornata. Però [illegible] abbiamo perso tutte le speranze. Quest'an[illegible] [illegible] promosse sicuramente [illegible] prime due, forse anche la terza classificata. Faremo il possibile [illegible] risalire le posizioni».

Dirigenti, giocatori [illegible] pubblico hanno festeggiato domenica [illegible] duplice avvenimento: la vittoria [illegible] per 2-0 sul terreno della Sandamianese e la centesima partita in maglia biancorenata di capitan Zunino.

«Puntiamo decisamente ad inserirci nelle prime tre», *conferma l'altro presidente Mario Bricola.* «Abbiamo acquistato Bisignano I dall'Arquatese — *ricordano Giacomo Traverso [illegible] Enrico Incisa, co-segretari* — e [illegible] [illegible] Rapallo. So[illegible] rientrati Sericano in prestito alla Novese, [illegible] dal Cascinagrossa [illegible] Focante [illegible] Libarna di Serravalle». *Tra i giocatori che godono maggiormente il favore del pubblico vi [illegible] Chiapuzzi.* «Siamo fieri [illegible] averlo in squadra — *sottolinea il direttore sportivo Lorenzo Traverso* —: un giocatore eccezionale ma anche un vero uomo».

Gianluigi Perazzi

ASCA [illegible] - ATLETICO VERCELLI 1-2 — **Asca Galimberti:** *Bruno; Maestri, Bollettieri; Gogna, Inversi, D'Angelo; Dieni, Bruno II, Donà, Falciani, Garbarino (25' Graci).* [illegible] **Vercelli:** *Arlone; Cianciolo, D'Elia; Giuliano, Poilone, Fioretti; Bautieri, Roccia, Ibertis, Arena, Musso.* **Reti:** *10' Inversi, 20' Roccia, 85' Bautieri.* **Arbitro:** *Bandiolo.*

[illegible] - TRINO 1-1 — **Cascinagrossa:** *Orlandi; Fogli[illegible] (30' Zanella), Baretta; Tacchino, Cartasegna I, Legnaro; Grasso, Franzolin, Cattaneo, Cadamuro (80' Cartasegna II), Milone.* **Trino:** *Lucon; Martinotto, Brusa (46' Poilone); Badiale, Brignoni, Balocco; Primizio, Mombelli, Albergoni, Gallo, Sirufo.* [illegible] *15' Baretta, 70' Gallo.*

FELIZZANO - [illegible] COMOLLO 2-1 — **Felizzano:** *Prada; Nosenzo, Evangelisti; Poncina, Berta, Moretto; Boda, Mignosi, Traversa, Rota, Ibba.* **Sergio Comollo:** *Gemme; Repetti, Lovati; Barisone (46' Oliveri), Frisone (80' Gualtieri), Albanese; Cavalla, Lorenzon, [illegible] Micheli, Pantellini, Lanza.* **Reti:** 60' e [illegible] Boda, 77' Repetti. **Arbitro:** *Biasiotto.*

[illegible] - GAVIESE 0-2 — [illegible] *Cauda; Novo, Maltese; Cheula, Garri I, Sollazzo; Taricco (55' Confessore). Barrocu, Urrere, Sarullo, Zanellato.* [illegible] *Mogni; Zunino, Focante; Manfredi, Benso, Gollo; Gerace, Bisignano I, Bisignano II, [illegible] Negri (75' Sericano), Chiapuzzi.* [illegible]: *75' Bisignano I, 84' Manfredi.* **Arbitro:** *Di Chiaro.*

[illegible] - [illegible] CARLO 2-2 — **Monferrato:** *Sala; De [illegible]rtinis (60' Avonda), Serramondi; Palazzetti, Vergendo, Scomparin; Petrucci, Casalone, Baretta, Mariannini, Coppo (65' Fava).* **San Carlo:** *Biasotto; Mandracchia, Girino; Coppo, Vermonti (70' Picozzi), Zuccolo; Daffara, Di Pierri, Tartara, Cerla, Montiglio.* **Reti:** *20' Baretta, 35' Girino, 55' Palazzetti, 80' Cerla.* **Arbitro:** *Milordi.*

[illegible] - OZZANO [illegible] — **Spinettese:** *Guzzon; Rotolo, [illegible] Faveri; Massone, Zilio (80' Pagella), [illegible] I; Parodi II, Barbierato, Borghello, Pivetta (61' Reforgiato), Canava.* [illegible] *Maggi; De Marchi (45' Nasta), Lorenzini; Calvara, Villanova, Guerrato; Moreschini, [illegible]rinone, Borio (46' Ginepro), Sala, Guerci.* **Reti:** *30' Parodi II, 34' Zilio, 52' Borghello.*

[illegible] GIULIANO NUOVO - QUATTORDIO 2-1 — **San Giuliano** [illegible] *Beriese; Cresta, Rossini; Verna, Pizzamiglio, Zoppi; Rolando, Bozza, Baghino, Venezia, Bergamasco.* **Quattordio:** *Ceneviva; Carrà, Cabella; Musso, Burbello, Ongari; Sacco, Spandonaro, De Ca[illegible] Rizzi, Gemma.* **Reti:** *35' Gemma, 49' Bergamasco, 62' Bergamasco.*

Slalom Csai al Sestriere

Si [illegible] disputato al [illegible] lo sla[illegible] [illegible] qualificazione per le regioni Piemonte, Liguria [illegible] [illegible] per [illegible] finale [illegible] 1° [illegible] nazionale di sci alpino organizzato dal Centro sportivo aziende indu[illegible]. Le [illegible] nazion[illegible] [illegible] terranno a Bormio nei giorni [illegible] e 4 aprile.

Questa [illegible] [illegible] per società: 1° Ce.d.A.S. Fiat [illegible] 158; [illegible] Ce.d.A.S. Fiat Auto 141; 3° Ce.d.A.S. Fiat Iveco 132; 4° Riv Villar Perosa 112; 5° Riv Pinerolo 99; 6° Sandretto 88; 7° Riv[illegible] 78; 8° Carello 77; 9° Tennis Club Settimo [illegible] 10° La Stampa 58.

● La [illegible] [illegible] Mar[illegible] ha vinto a Horseshoe Valley (Canada) le due prove di discese su gobbe per [illegible] categoria juniores del «Radio Shack Challenge» di sci acrobatico.

Gassino tende l'agguato

Può ancora inserirsi al vertice del Girone C

Con il risultato di 9-0 [illegible] Renault Gassino [illegible] superato [illegible] completo [illegible] frastornato Locana [illegible] si è guadagnato con [illegible] i [illegible] punti in pelo che [illegible] [illegible] permettono [illegible] mantenere a ridosso [illegible] gruppetto di [illegible] [illegible] aspettare qualche [illegible] degli avversari, per inserirsi nella lotta [illegible] primato e contendere la posizione a qualcuno delle attuali candidate [illegible] promozione.

Mario Varetto, per alcuni [illegible] alla presidenza della squadra [illegible] [illegible] Giancarlo Bertolini, [illegible] dispera e dice: *«Quest'anno, dopo il secondo posto del 1981, siamo partiti con le ambizioni e le speranze di fare il salto di categoria, anche perché le promozioni [illegible] due. E' successo invece che nel corso [illegible] campionato [illegible] perso malamente qualche partita come con il Valdorco. Noi però non disperiamo. Sono in palio ancora 22 punti e mancano tutti gli scontri diretti tra [illegible] prime in [illegible] [illegible] nostre ambizioni non facciamo mistero, [illegible] non [illegible] drammi [illegible] falliremo».*

«Stiamo già provando — prosegue Varetto — *nuovi schemi per la future squadre, abbiamo molti giovani validi [illegible] stiamo vedendo qualcuno [illegible] inserire al posto [illegible] quelli che [illegible] l'attività agonistica. La soddisfazione più grossa per il nostro sodalizio [illegible] i risultati che raccogliamo, specie nei vari settori giovanili».*

«Riusciamo a fare [illegible] questo — conclude Varetto — *con grossi sacrifici. Quest'anno, nel nostro gruppo, è entrato qualche nuovo sostenitore che ci dà un aiuto materiale, unito [illegible] quello del dottor Montanari presente [illegible] nostra società da oltre dieci anni».*

[illegible] **Carrogno**

RENAULT GASSINO - LOCANA 9-0 — [illegible] **Gassino:** Mauriello; Lusignani, Guali; Ravagnani, [illegible] garello, Preti; [illegible] Corato, Silombra, Abbatantuoni, Sernia, Bregolin. **Locana:** Dalnese; Perotti, Sasanelli; Vinciguerra, Cavoretto G. F., Contario; Cavoretto S., Vittone I, Rossa, Vittone II, Tuberosa. [illegible]: autorete di Perotti; 4 [illegible] Bregolin; 2 reti Abbatantuoni; 1 gol Di Corato [illegible] Begarello. [illegible]: Rosso.

[illegible] - [illegible] **VRIA 2-1** — [illegible] Muzio; Fabian, Caligiuri; Ghezzi, Portelli, Picchiura; Borello, Tamburello, De Simone, [illegible] Salvatore, Marcarelli (Aleo). **Programma Favria:** Tabbia; Bargelli, Veronese (Costantino); Damiano, Centola, Giordana; Provvisionato, Coppola, Picat Re, Giosnetto, Cortaldo (Di Nunzio). [illegible] 12' Provvisionato; 60' e 87' [illegible] Salvatore. [illegible] Carozzi.

RIVARA - CASELLE 1-2 — **Rivara:** Vernazza; Maffiotto, Fiorda; Pozza, Castielli, Paggi; Cortese, Perardi, Antoan, Ferroglio, Ippolito. [illegible] Moccia; Callegaro, De Vecchi; Piccirillo, Rizzato, Parmigiani; Franco, Proi, Murtas, Garbaccio (Gianotti), Ruggero. **Reti:** 14' Franco; 78' Ippolito; 83' Mur[illegible] **Arbitro:** Bonadonna.

[illegible] - **BACIGALUPO [illegible] MAURIZIO 0-2** — **Strambino:** Sessia; Francescato, Vanore; Sarborata, Paravano, Bordignon; Faedda, Osello, Perino, Vaccarono (80' Gallicchio), Zunino (80' Pancani). [illegible] **Maurizio:** Pignataro; Cammarere, Armaroli; Bellante (Del Sordo), Ladisa, Pini; Barisone, Succi, De Masi (Grego), Frigo, Cirillo. [illegible] Cirillo; [illegible] Barisone.

VEROLENGO - VALLORCO 1-1 — **Verolengo:** Cattaneo; Frola, Mi[illegible]; Bergamasco, Mattiedo, Salvemini; Lo Russo, Bonino (Agile), Falciani, Ala, Ambrosino (Papotto). [illegible] Scalese; Cavallo, [illegible] Marchiaro, Pianetti, Battaglia; Bo[illegible] Bianco, Rodorigo, Peradotto, Scutti. **Reti:** autorete di Marchiaro e gol di Scutti. **Arbitro:** Marino.

A Torrazza partita sospesa

La gara Borgo Torrazza-Castellamonte [illegible] stata sospesa quando mancavano circa quattro minuti al termine del tempo regolamentare. La decisione dell'arbitro Caputo è stata presa per invasione [illegible] campo.

La squadra di casa, [illegible] vantaggio nel primo tempo con reti di Striglia e Modica, è stata raggiunta [illegible] superata dal Castellamonte che [illegible] [illegible] Ferrara, a cinque minuti [illegible] termine. Il gol [illegible] [illegible] posizione di Ferrara per [illegible] del Borgo [illegible] una irregolare e quando l'arbitro [illegible] [illegible] centrocampo per la ripresa del gioco, l'allenatore gli [illegible] corso incontro per reclamare sulla validità del gol e quindi farlo annullare.

L'arbitro, spaventato, ha decretato la fine della gara anzitempo.

BORGO TORRAZZA-CASTELLAMONTE 2-3

BORGO [illegible]: Scapinello; Ruffinengo, Presto; Argentesi, [illegible] Striglia; Veneziano, Fiorentini, Cecere, Testa, [illegible]

CASTELLAMONTE: Antonini (Cordone); Isola, Belione; Succo, Carbone II, [illegible] Montau, [illegible] [illegible] (Ferrara), Facchini, C[illegible] I.RETI: 20' [illegible] 35' Modica, 60' [illegible] 75' Carbone II, 40' Ferrara.

Arbitro: Caputo.

La pubblicità deve essere onesta, veritiera e corretta.

1. *Se ne rendono garanti*, assieme ad altri organismi, i seguenti [illegible] che costituiscono l'Istituto dell'Autodisciplina Pubblicitaria:
   - le aziende editrici di giornali quotidiani e periodici associate alla Federazione Italiana Editori Giornali - FIEG
   - le aziende industriali e commerciali associate alla Utenti Pubblicità Associati - UPA
   - la radio e la televisione di servizio pubblico - RAI - Radio Televisione Italiana
   - le agenzie [illegible] pubblicità [illegible] marketing a servizio completo - OTIPI
   - le organizzazioni professionali di tecnica pubblicitaria - OTEP
   - i tecnici pubblicitari - TP
   - le imprese di pubblicità audiovisiva - ANIPA
   - le aziende concessionarie [illegible] pubblicità cinematografica SIPRA [illegible] OPUS - Proclama.
2. Tutti questi organismi hanno dato vita, nell'interesse primario del consumatore oltre che della pubblicità, [illegible] **Codice di Autodisciplina Pubblicitaria** che fissa precise [illegible] di comportamento e limitazioni per tutte le forme di pubblicità. Il primo dei 42 articoli del Codice stabilisce, appunto, che "la pubblicità deve [illegible] onesta, veritiera e corretta".
3. **Il Codice è applicato** in via preventiva dagli stessi operatori pubblicitari, sia direttamente sia tramite [illegible] Comitato di Accertamento. Il Codice riconosce inoltre ai consumatori il diritto [illegible] richiedere al Giurì, organo giudicante in materia, di pronunciarsi sui messaggi pubblicitari ritenuti ingannevoli o scorretti
4. **L'intervento [illegible] Giurì**, presieduto da un alto Magistrato e composto [illegible] autorevoli esperti di diritto, [illegible] problemi dei consumatori e di comunicazione pubblicitaria, può [illegible] richiesto con una semplice segnalazione scritta del messaggio ritenuto ingannevole, indirizzata al Presidente del Giurì dell'Autodisciplina. A tutto il [illegible] provvedono gli organi dell'Autodisciplina: l'indagine ed il giudizio avvengono rapidamente e, [illegible] la pubblicità segnalata risulta contraria al Codice, ne viene impedita l'ulteriore dif[illegible].
5. Sinora il Giurì del Codice ha emesso 285 pronuncie: di [illegible] 210 sono state [illegible] condanna ed hanno comportato la cessazione di altrettante campagne pubblicitarie.

Per richiedere copia del Codice di Autodisciplina Pubblicitaria o per segnalare [illegible] Giurì la pubblicità ritenuta in contrasto con il Codice scrivere indirizzando a Via Larga, 15 - 20122 MILANO

Istituto dell'Autodisciplina Pubblicitaria

Questo avviso viene pubblicato gratuitamente quale servizio ai lettori

ECONOMICI

[redacted] Autovetture

CX 2500 FAMILIARE
Diesel 7-8 posti aria condizionata molto accessoriata garanzia «Eurocasion» come nuova Francar c.so V. Emanuele 206, tel. 758.282.

ESCORT nuovo 5 porte erroneamente immatricolata vendesi a [redacted] scontato anche a rate o con permuta. Tel. 272.186.

FIAT 131 Panorama 1600 super [redacted] argento metallizzato tetto vinile perfetto 6 mesi di garanzia [redacted] O.R.A. [redacted] Spezia 11.

[redacted]T 131 [redacted] 2500 diesel nuova da immatricolare per [redacted] pronta consegna colore a scelta prezzo [redacted] Tel. 329.0081 ore ufficio Sig. Negri.

FIESTA modello '82 da immatricolare cedesi con forte sconto per [redacted] familiari. Tel. 390.883.

FUNZIONARIO Montedison [redacted] per motivi di lavoro, Ascona diesel modello super lusso fine '79 con pochi km documentabili eventualmente anche a rate. Tel. 329.0081 ore ufficio Sig. Negri.

FURGONI PULMINI
Camioncini e fuori [redacted] acquistasi e vendesi qualsiasi modello [redacted] a [redacted]. Cedauto [redacted] 55 angolo via Nicola Fabrizi. Tel. 744.932 - 760.417.

GIULIETTA 1.6
187.950 MENSILI
unico proprietario 1981 [redacted] zia 15.000 [redacted] L. 900 mila di anticipo e [redacted] lire [redacted] sili senza cambiali e senza ipoteca. E' un'offerta Sogea, c. Siracusa 40, tel. 329.9333.

JEEP [redacted] diesel 1978 rosso hard-top pochi [redacted] inurtata in garanzia vera occasione vende permuta rateizza Fiorauto, [redacted] Turati 13D.

JETTA Gli nero [redacted] '80 [redacted] in [redacted] Concessionario Volkswagen [redacted] Simoni, corso Turati 53, tel. 506.108.

MINI 90 bianco '81 vende in garanzia Con[redacted] Volkswagen Audi Simoni [redacted] Turati 53, tel. 506.106.

[redacted] 131 2.5 diesel per [redacted] contratto privato [redacted] anche con [redacted]. Rivolgersi Sogea corso [redacted].

OCCASIONISSIMA società [redacted] miglior offerta furgone Renault Saviem [redacted] per, Peugeot 504 diesel, Bmw [redacted] S.1 [redacted] 320 metallizzata gancio Transit [redacted] trato Vw [redacted] inglese tutti pochi km unico [redacted].

OLTRE 4.000.000 DI RISPARMIO
[redacted] Opel Rekord Diesel 2.3 ultimo modello anno 1980 colore speciale con vernice doppio strato, perfetta, [redacted] fatturabile. L'angolo degli a[redacted]: Gencar [redacted] cusa 33. Tel. 329.0081.

OLTRE 5.000.000 [redacted]
[redacted] Rekord [redacted] 2.3 modello super lusso, colore metallizzato, motore rifatto con [redacted] documentabile, garanzia meccanica, permute e [redacted]. L'angolo degli affari: Gencar [redacted]. Tel. 329.0081.

PANDA 45
87.350 MENSILI
[redacted] 4000 km con L. 500 mila di anticipo e 87.350 lire mensili senza cambiali senza ipoteca. E' un'offerta Sogea, c. Siracusa 40, [redacted]. 329.9333.

PEUGEOT 504 Diesel verde metallizzato [redacted] ro 77 perfetto vende permuta rateizza. O.R.A. corso Spezia 11.

PRIVATAMENTE vendo 124 coupé 1600 ultimo tipo [redacted] usato [redacted] Tel. [redacted] 749.2131.

PRIVATO vende 124 S To [redacted] km [redacted] ottime condizioni. Tel. ore pasti 965.5828.

PRIVATO vende Fiat 127 3 porte rosso ossido 18 mesi di vita con pochissimi chilometri eve[redacted] a [redacted]. Tel. 329.0081 ore ufficio Sig. De Ambrogio.

PRIVATO vende Mercedes 240 diesel 3 anni. Tel. 794.629.

[redacted]
166.350 MENSILI
proprietario unico [redacted] L. 900 mila [redacted] anticipo e [redacted] mensili senza cambiali senza ipoteca. E' un'offerta Sogea, c. Siracusa 40, tel. 329.9333.

R5 Gtl nera 3 p. '80 vende in garanzia Concessionario Volkswagen Audi Simoni c.so Turati 53, tel. 506.106.

SAAB turbo 3 porte 1980 azzurro metallizzato più accessoriata aria condizionata pochi km inurtata unipropriatario in garanzia vende permuta [redacted] Fiorauto Saab, via Stradella 82.

SENZA cambiali [redacted] 126, Panda, 112, Ritmo, 131, Alfa Romeo, Delta, Bmw. Corso Raffaello 3. Tel. 658.001.

TRANSIT diesel da immatricolare per impossibilità sopravvenuta causa lavoro cedesi a prezzo interessante. Tel. 624.138.

TUTTO diesel Ritmo 131 Argenta [redacted] Mercedes Golf Jetta Volvo 127 Graziella corso Romania angolo via Cebrosa. Tel. 262.3686.

VALORE QUATTRORUOTE
v[redacted] Panda 45 colore nero, perfetta con pochi km, qualsiasi prova, minimo anticipo e rateazioni senza cambiali. L'angolo degli affari: Gencar corso Siracusa 33. Tel. 329.0081.

16 Motocicli

KAWASAKI 500 Z nero 7.000 km L. 3 milioni 200 mila, [redacted] perfetto. [redacted] ore serali.

[redacted] Acquisto alloggi

[redacted] palazzi terreni [redacted] contanti purché Torino [redacted] Alpignano [redacted] Collegno Venaria Bruino Almese [redacted] V. & V. Pianezza. Tel. 957.3153.

A. [redacted] o [redacted] giardino Torino periferia o immediate vi[redacted] mento contanti. Telefonare 594.727.

ACQUISTA [redacted] alloggio signo[redacted] in Torino [redacted]00 mq z[redacted] centro e [redacted] tel. 532.210 ore ufficio.

[redacted] bero 2-3 camere servizi in c[redacted] Telefonare 383.192 pomeriggio.

[redacted]
[redacted] in [redacted] in Torino e Comuni [redacted] nanti. Trattative rapide, [redacted] valutazione, pagamento contanti. Fiduciaria [redacted] 556.966.

ACQUISTO alloggio libero anche non subito casa signorile 3-4 [redacted] 1-2 servizi in Torino esclusa periferia rapido pagamento tel. 512.012 signor Musolino.

ACQUISTO alloggio di: salone 2-3 camere cucina servizi in Torino o cintura ideale collina torinese. Telefonare 505.458.

ARTIGIANO acquista alloggetto libero o casetta pagamento [redacted] massima [redacted] Tel. 325.735.

CASALEGNO
[redacted] appartamenti [redacted] bili in [redacted] e da [redacted] ville rustici qualsiasi zona liberi o affittati telefonare urgente[redacted] 839[redacted].

COMPERO [redacted] a contanti [redacted] media grandezza [redacted] trasferimento urgente in Torino. [redacted] al 598.898.

CONFAR ricerca con urgenza monocamere minialloggi mansarde liberi anche da ristrutturare. Tel. 539.019.

NOI mandati in esclusiva. Senza alcun impegno da parte vostra basta una [redacted] al 857.472 segnalando il vostro immobile da vendere.

[redacted]
se vuoi vendere il tuo immobile questa [redacted]
[redacted] M. d'Azeglio 23[redacted]

[redacted] tinello anche prima cintura. Pagamento [redacted] 54.

SOLO da privati acq[redacted] in [redacted] alloggio libero in Torino. Tel. 672.864.

SPOSI comperano contanti solo da privato alloggio libero subito o massimo libero in 10 mesi inintermediari. [redacted]

19 Vendita alloggi

A.A.A. VILLA libera in Nichelino composta da 5 camere cucinotto servizi box grande cantina giardino recintato. Dilazioni. Tel. 621.452.

A.A. FIDALCASE Borgo Vittoria libero camera tinello cucinino servizi cantina L. [redacted] milioni 500 mila dilazionabili. Tel. [redacted].

A. SERGI vende adiacenze [redacted] prezzo affare camera cucina ing[redacted] zio termo. Facilitazioni. Tel. 530.801.

A. SERGI vende libero zona Crocetta prezzo vantaggioso: camera cucina servizio cantina. Facilitazioni. Telefonare 530.801.

A. SERGI vende in zona Vanchiglia: ca[redacted] tinello cucinotta ingresso servizio privato, facilitazioni, Telefonare 530.801.

A. SERGI vende libero adiacenze corso Grosseto recente spazioso: 2 camere tinello cucinino ingresso bagno. Dilazioni. 530.801.

A. SERGI vende liberabile adiacente corso Lombardia camera tinello cucinino ingresso bagno ascensore. Dilazioni. Tel. 530.801.

A. SERGI vende adiacenze piazza Bengasi recente signorile camera tinello cucinino ingresso bagno facilitazioni. Tel. 530.801.

A. UNIONCASE A 549.777 Pino Tonnese strada San Felice libero in signorile palazzina appartamento di 160 mq. con box 2 auto.

A. UNIONCASE H 549.777 libero corso Francia angolo corso Racconigi: soggiorno 2 camere cucina bagno volendo box auto.

A. UNIONCASE I 549.777 libero corso Racconigi adiacente piazza Robilant: soggiorno 2 camere cucina studiolo bagno.

ABICASE A libero via Luini recentissimo signorile camera tinello cucinino servizi mq. 65 52 milioni. Tel. 510.853 - 556.805.

ABICASE B libero corso Potenza saloncino camera tinello cucinino servizi ampio ingresso cantina mq. 93. Tel. 510.853.

ABICASE C libero adiacente piazza Adriano luminoso soggiorno camera tinello cucinino servizi mq. 75 57 milioni 556.805.

ABICASE D libero adiacente corso Cosenza recente signorile saloncino camera tinello cucinino servizi mq. 92 510.853.

ABICASE E libero corso U. Sovietica soggiorno 2 camere cucina abitabile servizi cantina mq. 93. Tel. 510.853 - 556.805.

ABICASE F libero vicinanze piazza Robilant luminoso piano alto 2 camere cucina abitabile servizi cantina. Tel. 556.805.

ABICASE G libero adiacente corso Traiano recente signorile 2 camere cucina angolo cottura servizi spogliatoio 510.853.

ADIACENTE corso Francia 3 camere cucina servizi abitazione studio vendo. Telefonare 530.085.

ADIACENTE corso Traiano alloggio spazioso 87 mq.: ampio ingresso camera tinello cucinino bagno L. 33 milioni. Tel. 482.919.

ADIACENTE Italia 61 via Finalmarina costruzione d'epoca elegante libero: 3 camere cucina bagno 40 milioni contanti 42 milioni mutuo, Fiduciaria immobiliare 556.956.

ADIACENTE Unione Sovietica 1° piano, occupato, 85 mq.: 2 camere tinello cucinino bagno 2 balconi L. 38 milioni più dilazioni. Rizza 472.858.

ADIACENTE via Po libero subito: 3 camere cucina servizio 31 milioni 500 mila dilazionabili vende Centraledile 530.163.

ADIACENTE via Gorizia liberabile: camere cucina bagno termo occasione 29 milioni 500 mila dilazionabili Centraledile 532.409.

ADIACENZE corso Belgio alloggio occasione una camera cucina servizio 8 milioni più mutuo 7 milioni 500 mila, Immobili Italia, telefono 585.836.

ADIACENZE corso Traiano libero ampio camera tinello cucinotto ingresso bagno termo [redacted] Elite Casa. Tel. 505.538.

ADIACENZE [redacted]o Inghilterra (via Cavalli) libero: 4 [redacted] cucina doppi servizi termo ascensore. Elite Case tel. 505.538.

AFFARE precollina libero recente: soggiorno 2 camere cucina servizi, ottimo stato, ottimo uso studio, L. [redacted] milioni. [redacted] box. Telefonare 516.229.

AFFARE Utip 547.828 vende corso Moncalieri libero camera cucina servizio posto auto 26 milioni 900 mila rateabili.

AFFARE Utip 547.828 vende libero centralissimo adiacente via Pietro Micca: 3 camere cucina bagno, 39 milioni 900 mila, minimo anticipo, comode rateazioni.

AFFARE UTIP 547.828 zona Parella via Arona 2 camere tinello cucinino ingresso bagno 30 milioni 900 mila rateabili.

AFFARE 3 camere tinello cucinino bagno cantina sottotetto L. 55 milioni via E. Fieramosca. Alessio Immobili tel. 550.218.

AFFARONE casa indipendente in Torino 6 camere doppi servizi veranda giardino magazzino piano mansarda 70 mq vendesi a L. 160 milioni. Studio Zeta. Tel. 482.605.

AFFARONE causa trasferimento privato cede alloggio signorile 320 mq più 80 tavernetta e 180 giardino mutuo 50 milioni non indicizzato adatto abitazione oppure ufficio tel. 011 619.080.

AIRASCA libero in palazzina recente ampio 2 camere cucina servizi cantina L. 30 milioni e dilazioni Fidalcase. Tel. 958.1122.

ALLOGGETTO zona Nizza vendo e box anche separatamente stessa casa. Telefonare 530.395.

ALLOGGIO libero Cascina Vica: 3 camere cucina grande entrata bagno vendiamo agenzia Troglia 521.1254.

ALLOGGIO libero super panoramico c. Trapani-v. Lancia soggiorno 2 camere cucina tutti i servizi tel. Bertelli 548.426.

ALLOGGIO libero M. Campagna 2 camere tinello cucinino servizi rifinito elegantemente tel. Bertelli 548.426.

ALLOGGIO libero molto luminoso c. Peschiera angolo c. Ferrucci 1 camera cucina bagno tel. Bertelli 548.426.

ALLOGGIO libero via Del Carmine adatto ufficio 6 vani doppi servizi 1° piano mutuo fondiario e permute. Telefonare 548.426.

ALLOGGIO precollinare corso Moncalieri libero: 2 camere cucina bagno termo vendesi. Tel. 742.850.

ALLOGGIO signorile salone 2 camere cucina bagno zona corso Regina centro libero vende. Tel. 553.860.

ALLOGGIO 2 camere cucina servizi libero piano alto vendesi prezzo interessante. Tel. 885.747.

AMIE' A centro libero salone camera cucina 2 servizi veranda anche uso ufficio lire 86 milioni dilazionabili. Telefonare 548.585.

AMIE' Z San Donato libero ingresso 2 camere tinello cucinino servizi cantina casa signorile lire 110 milioni. Telefonare 546.585.

ANSELMO libero nuovo: camera tinello servizi, a 2 passi da piazza Massaua, piano 3°, vende dilazionando. Tel. 300.595.

ANSELMO libero due camere tinello servizi 80 mq. nuovissimo a Rivoli piano terzo vende dilazionando. Tel. 300.595.

ANSELMO libero due camere tinello cucinino servizi terrazzo zona Madonna Campagna stabile di recente costruzione piano alto signorile vende dilazionando. Tel. 300.595 - 304.914.

ANSELMO mansarde libere zona San Paolo con o senza servizi, piano 3°, vende vero affare. Dilazioni. Telefonare 304.914.

ANSELMO stessa casa ottimo investimento vende via Belfiore una/due camere cucina servizi. Dilazioni. Tel. 300.595.

[redacted] Crocetta libero sig[redacted] vendesi: [redacted] camere cucin[redacted] biservizi [redacted] rda di 100 mq. Tel. 445.585.

ATTICO [redacted] subito [redacted] cucina abitabile doppi servizi 150 mq. e terrazzo 70 mq. Tel. 513.916.

ATTICO zona S. Rita libero composto di: 2 camere cucina abitabile entrata servizio ripostiglio terrazzo di 80 mq angolare casa di [redacted] anni, ri[redacted] milioni. [redacted] al 500.473.

AVIGLIANA alloggio con camera tinello cucinino ingresso [redacted] ripostiglio [redacted] prato vende. Avigliana, telefoni 938.873 - 931.1995.

AVIGLIANA alloggio in collina con vista laghi mq 230 con parco posizione incantevole L. 230 milioni. Avigliana, telefoni 938.873 - 931.1995.

AVIGLIANA alloggio in villa sul Lago Grande mq 100 più garage no riscaldamento. Avigliana, telefoni 938.873 - 931.1995.

AVIGLIANA alloggio in villa zona laghi con garage e magazzino L. 70 milioni. Avigliana, tel. 938.873 - 931.1995.

BORGO Vittoria libero: camera cucina ingresso servizi 2 balconi ristrutturato L. 27 milioni. Tel. 987.6472 - 309.6609.

BRUINO alloggio libero in palazzina 2 camere tinello cucinino bagno 27 milioni 500 mila più mutuo vende Centraledile 532.409.

BRUINO vendesi in villa alloggio signorile 4 camere salone cucina doppi se[redacted] cantina mansarda parziale permuta. Telefonare ore ufficio 908.62.75.

BUTTIGLIERA Alta alloggio di 2 camere cucina cantina e soffitta occasione L. 40 milioni. Avigliana, tel. 938.873 - 931.1995.

BUTTIGLIERA Alta villetta unifamiliare di mq 85 più tavernetta e garage. Avigliana, telefoni 938.873 - 931.1995.

BUTTIGLIERA Alta vendesi casa completamente ristrutturata in stile rustico per intenditori. Avigliana, tel. 938.873 - 931.1995.

BUTTIGLIERA Alta alloggio occasione di 3 camere più servizi e garage L. 62 milioni. Avigliana, tel. 938.873 - 931.1995.

CASA libera indipendente recintata in zona via Guido Reni volendo bifamigliare box 3 auto giardino. Tel. 309.6609.

CASAMERCATO A libero via Filadelfia signorile salone 2 camere tinello cucinino servizi. Piano alto mq 150 circa. Facilitazioni di pagamento. Permute.

CASAMERCATO C 650.3805 libero via Montezemolo (Santa Rita) recente 3 camere tinello cucinino bagno. Dilazioni.

CASAMERCATO D 650.3805 corso Giulio Cesare liberi occupati stessa casa 1-3 camere cucina servizi. Prezzi interessanti.

CASAMERCATO D 650.3805 libero via Pizzi (Traiano) recente signorile 3 camere cucina 2 servizi box. Dilazioni permute.

CASAMERCATO D 650.3805 libero Volvera via Sebastiano recente 2 camere tinello cucinino. Possibilità box.

CASAMERCATO D 650.3805 libero Rivoli (via Garessio) 2 camere cucina servizi box auto. Prezzo favorevole. Dilazioni.

CASAMERCATO D 650.3805 libero via Passo Buole (Lingotto) 2 camere cucina servizi. Lire 44 milioni. Dilazionabili.

CASAMERCATO D 650.3805 libero via Duino (Lingotto) signorile: 3 arie 3 camere cucina bagno ampio terrazzo. Permute.

CASAMERCATO D 650.3805 libero via Filadelfia signorile recente: salone camera cucina bagno. Dilazioni.

CASAMERCATO D 650.3805 libero Rivoli (via Gradisca) recente mansarda di 50 mq. con bagno e angolo cottura. Dilazioni.

CASAMERCATO D 650.3805 libero via Cardinal Massaia (M. Campagna): 2 camere tinello cucinino servizi. Dilazioni.

CASAMERCATO E 650.3805 libero Nichelino via Galvani 2 camere tinello cucinino servizi. Dilazioni permute.

CASAMERCATO E 650.3805 vende via Salerno alloggio 3 camere con servizi esterni. Lire 15 milioni.

CASAMERCATO E 650.3805 corso Svizzera recente signorile 2 camere tinello cucinino servizi. Dilazioni.

CASAMERCATO E 650.3805 libera villa Moncalieri lussuosa alto grado finiture panoramica ampio giardino. Permute.

CASAMERCATO E 650.3805 libero Nichelino via Carducci recente: camera tinello cucinino servizi dilazioni.

CASAMERCATO E 650.3805 via Bidone (San Salvario): [redacted] Ottimo investimento 8 milioni.

CA[redacted]RCATO E 650.3805 libero Volpiano via Rovigo recente: 2 camere tinello cucinino servizi box. Dilazioni.

CASAMERCATO E 650.3805 libero via Isonzo (S. Paolo) ristrutturato: 2 camere cucina servizi. Dilazioni e/o permute.

CASAMERCATO Z 650.3805 libero corso De Nicola angolo Galileo Ferraris signorile 2 ingressi salone 2 camere cameretta servizio 2 bagni. Piano alto. Lire 235 milioni.

CASCINE VICA
libero subito: camera tinello c[redacted] veranda. Spazio 80 vende. Tel. [redacted].

CASCINE Vica libero ampio [redacted]mera tinello cucinino servizi cantina L. 45 milioni 500 mila. Fidalcase, tel. 959.1122 - 958.2001.

CASCINE Vica libero signorile piano alto: soggiorno 2 camere cucina servizi box vende Ferraro, Telefonare 959.2653.

CASETTA a Pianezza parzialmente da ri[redacted] 3 camere [redacted] bagno terrazzo cantina L. 55 [redacted] 959.1122.

CASETTA Grugliasco [redacted] indipendente 2 camere tinello cucinotta [redacted] più dependance di camera cucina servizi terreno recintato L. 175 milioni. Centro Immobiliare, telefono 516.229.

CASETTA indipendente Venaria mai abitata: salone, 2 camere, cucina, biservizi, box, 113 milioni. Domus Tilta tel. 504.980.

CENTRALE adiacente piazza Castello monocamera libera L. 8 milioni 500 mila; stessa casa bicamere occupata L. 8 milioni; mansarda libera con servizi L. 16 milioni 500 mila. Tel. 482.916.

CENT[redacted]LE
zona corso Stati Uniti: [redacted] camere cucina stabile ristrutturato 19 milioni. Tel. 513.916.

[redacted] via Po stessa casa alloggi di 2 3 5 vani a partire da 14 [redacted] 450 mila [redacted] nabili tel. 519.017-519.065.

CENTRALISSIMO ufficio abitazione 4 camere salone doppi servizi da ristrutturare 130 milioni. Tel. ufficio 534.078.

CENTRO libero 6 camere servizi [redacted] 220 1° piano ottimo uso ufficio. [redacted] Vendita [redacted] mobiliari, telefono 383.570.

CENTRO via della Consolata libero: ingresso 3 camere cucina bagno, L. 68 milioni dilazionabili. Tecnokasa, tel. 545.668.

CENTROCASA 513.831 corso Montecucco 20 [redacted] signorili luminosi 2 3 [redacted] camere [redacted] bagni 55 71 milioni a [redacted] milioni 700 mila meno mutuo San Paolo e dilazioni.

CENTROCASA 513.831 libero via Monte Pietà 15 uso ufficio 3 [redacted] servizi primo piano, 129 milioni [redacted].

CENTROCASA 513.831 [redacted] Belgio [redacted] 2-3-4 [redacted] cucina ingresso bagno termo ascensore, facilitazioni.

CENTROCASA 513.831 adiacente corso Tassoni ottimo affare camera cucina servizio 10 milioni minimo contanti dilazioni.

CENTROCASA 513.831 centralissimo termo ascensore portineria signorile 4 camere tinello 2 servizi 147 milioni minimo contanti.

CERVINO 749.2623 vende libero via Bergamo: 2 camere cucina servizio piano 1° stabile recente L. 59 milioni.

CERVINO 749.2623 vende libero corso Francia Collegno: camera tinello cucinino servizi recente costruzione L. 49 milioni.

CERVINO 749.2623 vende libero: 3 ca[redacted] cucina servizi zona Italia[redacted] L. 80 milioni.

(continua)

OROSCOPO OGGI

di Raffaella Girardo

ARIETE (21 marzo - 20 aprile)
Giornata malinconica, specie per i giovanissimi: dopo tanta ricerca d'amore alcuni capiranno che non esiste il vero ideale e [redacted] sospetto [redacted] ogni unione sentimentale. Pericoli nel campo del lavoro dove [redacted] applicarvi seriamente e [redacted] lità di una perdita negli interessi.

TORO (21 aprile - 21 maggio)
Chi non [redacted] ancora legami sentimentali definitivi potrà avere la gioia di incontrare [redacted] persona ideale, prescelta [redacted] destino. Per [redacted] che trascinano da tempo un legame, possibilità [redacted] approfondirlo e rinvigorirlo con nuovi inte[redacted] Buono e senza cattive sorprese il lavoro. Per alcune nate: [redacted] felice.

GEMELLI (22 maggio - 21 giugno)
Se [redacted] cara [redacted] rispecchia le [redacted] non è necessario giungere ad [redacted] out-out: se volete modificarla secondo i vostri gusti [redacted] molta pazienza [redacted] correggerla gentilmente. Il lavoro [redacted] tranquillamente. Coloro [redacted] hanno una questione legale in corso dovranno usare prudenza.

[redacted] (22 giugno - 22 luglio)
Irritabilità in [redacted] professionale a causa di cambiamenti nuovi che sono [redacted] corso. Non [redacted] il vostro malumore nei rapporti con i familiari e con le persone care. Dovete imparare a controllare il vostro carattere dispotico anche con le persone che più vi sono vicine per non urtare la loro suscettibilità.

LEONE (23 luglio - 22 agosto)
Problemi di lavoro: non siate aggressivi [redacted] ragioni agli altri. La prepotenza non [redacted] certo a [redacted] i problemi, bensì, li peggiora. Attenzione ad un affare [redacted] potrebbe non realizzarsi come voi speravate. Momenti [redacted] gioia [redacted] persona cara che vi [redacted] una lieta [redacted]

[redacted] (23 agosto - 22 sett.)
[redacted] amici vi [redacted] particolarmente vicini [redacted] loro amicizia [redacted] il loro calore umano. Alcuni potranno anche interes[redacted] per il vostro lavoro, appoggiandovi presso alcuni direttori. [redacted] gli affetti e apprezzabili conquiste per le persone sole. Per alcune nate nel segno: maternità.

BILANCIA (23 sett. - 22 ott.)
Vi [redacted] al [redacted] una discussio[redacted] colleghi a causa di [redacted] distribuzione del lavoro: prendete in ma[redacted] situazione in modo [redacted] cambiare le [redacted] e verrete apprezzati [redacted] dai vostri compagni. Problemi [redacted] profondi che potranno [redacted] superati [redacted] reciproca forza di volontà.

SCORPIONE (23 ott. - 22 nov.)
Se vi verrà offerto [redacted] impegno che vi affascina [redacted] esitate [redacted] an[redacted] averlo valutato dovrete modificare le [redacted] richieste in quanto è [redacted] quello che vi hanno offerto sul piano economico. In compenso [redacted] soddisfazioni per la [redacted] della vostra piena personalità sono molte.

SAGITTARIO (23 nov. - 21 dic.)
Problemi [redacted] causati da un[redacted] cattiva congiunzione planetaria [redacted] che [redacted] presto superare. [redacted] amore [redacted] procede perfettamente anche [redacted] conoscenza [redacted] il [redacted] dario di [redacted]. [redacted] le relazioni extra-coniugali [redacted] avanti da tempo. Il [redacted] potrebbe [redacted] più brillante ma in questo [redacted] non vi conviene rischiare.

CAPRICORNO (22 dic. - 20 genn.)
Anche [redacted] sapete [redacted] non essere molto pazienti, prima [redacted] aggredire la persona cara, sappiate fare un esame di coscienza per meglio giudicare di chi [redacted] colpa. Anche [redacted] lavoro [redacted] un po' troppo dispotici: [redacted] il vostro brusco carattere se [redacted] mai giudicati.

[redacted] (21 genn. - 18 febbr.)
Momenti [redacted] gioia accanto [redacted] persona cara: questo vale sia per i giovani che [redacted] persone mature. I giovanissimi incontreranno il primo affascinante [redacted]. Le [redacted] posizione economica è [redacted] e priva di preoccupazioni. Positivi anche i viaggi effettuati sia per lavoro che per diporto.

[redacted] (19 febbraio - 20 marzo)
[redacted] volte il vostro carattere [redacted] la vostra saggezza portandovi [redacted] conclusioni [redacted] o sconvenienti. [redacted] più giovani vi saranno difficoltà di [redacted] per un [redacted] lavoro. Cau[redacted] nell'iniziare nuovi [redacted] economici. Positivi [redacted] incontri: conoscerete persone interessanti.

L'AVIS fa appello
DONA SANGUE

Lettere dei lettori

Ragazzi isolati

Scrive la madre [redacted] handicappato sensoriale [redacted] 26 anni, divenuto [redacted] 7 mesi (atrofia [redacted] nervo acustico: danno irreversibile) a causa di una cura [redacted] base di streptomicina. Sola, poiché i parenti vicini [redacted] lontani (salvo i genitori e i nonni da tempo deceduti) [redacted] hanno [redacted] tenuto in disparte, criticando la mia educazione permissi[redacted] sono [redacted] limiti della resistenza psico-fisica. Tra l'altro svolgo un'attività che [redacted] impegna molto cerebralmen[redacted] a livello emozionale. Il ra[redacted] bello, intelligente, [redacted] soffre terribilmente per la [redacted] menomazione; non riesce ad [redacted] scontro[redacted] introverso, irrequieto, appunto perché si sente emarginato e talora persino [redacted] Non ha amici (salvo uno molto impegnato perché ha famiglia e perché svolge un'attivi[redacted] impegnativa come funzionario [redacted] quindi [redacted] dedicargli poco tempo). Il ragazzo, quando [redacted] in [redacted] agli [redacted] di [redacted], s'impaurisce e teme di restar solo al mondo.

Ingenuo ed inesperto per quanto riguarda la vita pratica, vorrebbe trovare una buona ragazza, ma la sua timidezza gli impedisce di instaurare rapporti positivi con il sesso femminile (tra l'altro sceglie sempre ragazze giovanissime perché, essendo immaturo, ha soggezione [redacted] quelle più adulte). Io non posso insegnargli [redacted] si [redacted] anche perché da me (come donna [redacted] madre) [redacted] consigli e chi dovrebbe aiu[redacted] (ed è il parente più prossimo) [redacted] pone il problema, [redacted] non si è mai posto quello della [redacted] educazione [redacted] istruzione.

[redacted] figlio lavora come tecnico in una buona ditta e sul lavoro, nonostante la [redacted] di comprensione, [redacted] accet[redacted] da alcuni colleghi e superiori di buona indole. [redacted] tutto finisce qui! Non uno svago, non un'amicizia [redacted] coe[redacted] tanta, [redacted] Nessuno [redacted] quanto sia grave l'handicap del sordo, [redacted] sotto alcuni punti di vista è [redacted] quello [redacted] cieco. Difficoltà per [redacted] di comunicare con gli [redacted] e [redacted] raggiungere [redacted] grado di istruzione [redacted] anche quando il q.i. è più buono! In [redacted] l'handicappato [redacted] soriale [redacted] il sordo in particolare è anche: [redacted] *handicappato praticamente* (l'udito fornisce informazioni essenziali per la vita quotidiana o perfino [redacted] la sopravvivenza); b) *handicappato socialmente* (il [redacted] i messaggi sonori e questa sua limitazione con[redacted] negativamente gli scambi con [redacted] perché lo esclude [redacted] conversazioni, condannandolo alla segregazione); c) *handicappato psicologicamente* (il [redacted] in[redacted] percepire la realtà, nell'arricchire il patrimonio cognitivo, nell'organizzarlo, [redacted] classificarlo, appunto [redacted] la mancanza dello strumento [redacted] il linguaggio). Di conseguenza: [redacted] di comportamento che per gli udenti [redacted] con facilità, per il [redacted] difficile [redacted]so

In [redacted] vocifera molto sul problema degli handicappati [redacted] la [redacted] legge 517 li ha ammessi nelle scuole pubbliche, ma fino [redacted] le strutture sono pressoché inesistenti e quel che più conta è che dopo la scuola (elementare e professionale) l'handi[redacted] più [redacted] di prima. In [redacted] nazioni del Nord Europa ed anche negli Usa, lo Stato si preoccupa di integrare gli handicappati nell'ambito sociale, [redacted] con opere di tipo assistenziale, [redacted] con [redacted] disciplinano il loro [redacted]

Iris Accascina, Genova

KOKY

NILUS

RITROVI

AL BAGATELLE (str. Cavoretto 2): 21.
ARLECCHINO: ore 21 Music Men.
BELLE ARTI: 15,30-21 ingresso libero.
CLUB 84: ore 21 danze.
DU PARC: ore 21 orch. Nicosia.
FORTINO: ore 21 danze i Lord's.
LA PERLA: ore 15,30 e 21 danze.
LE ROI: ore 21 Bal Musette.
ODEON: ore 15,30 - 21 Antro del Mago.
PRINCIPE: ore 15,30 Roby.
TROCADERO: ore 21 orch. Les Metrò.
CHALET - GRAN BAITA - Valentino: ore 22 Quartetto Fasano attrazioni.

INDIE-PIANO BAR (v. Verdi 10, t. 839.7441): [redacted] e Silvana.
LA GROTTA (S. Tommaso 15, tel. 546.207).
NORMAN - Piano Bar (v. P. Micca 22, tel. 540.854): tutte le sere 21,30.
[redacted] - **Valentino** [redacted] Danze: orch. Dino Novara.
SHAKER PIANO BAR (C. Battisti 3, t. 532.492): Luciano, Jay South, Gallino.
SHAKER DISCOTECA (C. Battisti 3).

GALLERIE E MUSEI

APPRODO (v. Bogino 17): Riccardi.
ARIETE (v. [redacted] 4, tel. 832.075): opere di [redacted] figurativi.
ARTECENTRO - QUAGLINO [redacted] S. [redacted] 177): [redacted] Fontanesi, [redacted] lesi, Boldini, Cavalleri, Follini, Quadrone, Tavernier, ecc.
ARTE [redacted] (v. Brofferio 3, t. 543.954): Incisori giapponesi dell'Ukiyo-E.
[redacted] Cantino-Gallina.
PORTICI (tel. 885.476): Antonio Manfrino. Ore 15,30-19,30.
SA (M. Vittoria 18): Orfeo Tamburi: 30 opere grafiche.

ASSOCIAZIONE PIEMONTESE GALLERIE ARTE MODERNA

ACCADEMIA: Ovidio [redacted].
ARISTEA (v. Po 43): Opere [redacted] Virgilio Guidi.
[redacted]: «Torino com'era».
CAVOUR - Moncalieri: tappeti di nuova e antica fattura.
CITTADELLA: Renata Giusiana.
DAVICO: pers. Carlo Cattaneo.
DOCUMENTA: Francis Bira.
DORIA: Dali, Cherchi, Casorati, Levi, Guttuso, Gentilini, Colombotto.
[redacted] '900 e contemporanei - Sala Grafica (lunedì chiuso).
LA [redacted] Valerio Pilon.
LA [redacted] (via Po, 9): personale [redacted] Elio Torriero.
LE IMMAGINI (v. [redacted] 3): Giorgio Morandi: disegni, acquarelli.
[redacted]**RRA** (Cairoli 32 - [redacted] 877.344): Henry Maurice Cahours.
[redacted] **CERAMICHE** (Lungopò [redacted] 1, tel. 877.810): Piatti arabescati di Me[redacted] al 13-3.
SAN GIORGIO: Suppo Alfredo.
VIOTTI: Giorgio Costa.

MUSEO DELLA MARIONETTA (via [redacted] Teresa 5): ore 10-12; 15-18.
MUSEO NAZIONALE DEL CINEMA (Palazzo Chiablese): omaggio a Richard O. Fleischer: ore 16-21,15 L'altalena di [redacted] rosso (The girl on [redacted] swing) di Richard O. Fleischer con Joan Collins, Ray Milland, Farley Granger (Stati Uniti 1955, colori, minuti 105).

CINEMATOGRAFI

[redacted] **CITTA'**

CARMAGNOLA
LUX: Tamara il sesso caldo. Viet. 18.
[redacted]
CIRIE'
[redacted] l'angoscia. Viet. 18.
[redacted] Blue [redacted] Techn. Viet. [redacted].
[redacted] oggi chiuso.
CUORGNE'
PERONA: Culo e camicia.
MONTANARO
VITTORIA: [redacted] sion. Viet. 18.
PINEROLO
HOLLYWOOD: Erotic Rush.
ITALIA: Eccezzziunale veramente.
NUOVO: Il tempo delle mele.
PRIMAVERA: Il tempo delle mele.
RITZ: Cristiana F. Noi i ragazzi dello zoo di Berlino.
SUSA
CENISIO: I guappi non si toccano.
[redacted]
AMBRA: Sesso acerbo.

INFORMITALIA
ISTITUTO NAZIONALE INFORMAZIONI
CONTROLLI - INDAGINI - INFEDELTA' - ESITO ASSICURATO
CORSO VITTORIO EMANUELE II, 107 - TORINO
TELEF. 511.024 - 538.682

in edicola

STORIA DELL'ARTE

Una grande "Storia dell'Arte" concepita [redacted] criteri moderni, per offrire [redacted] sintesi veramente universale della storia dell'espressione artistica. La pittura, la scultura e l'architettura di tutti i tempi [redacted] di tutti i paesi, dai capolavori preistorici di Altamira e Lascaux sino alle più recenti avanguardie del nostro secolo, in una trattazione cronologica che illustra [redacted] spiega l'evolversi del [redacted] estetico nell'uomo.
Le maggiori personalità artistiche ed i periodi più significativi della storia della creatività [redacted] presentati [redacted] illuminanti monografie scritte da alcuni dei più grandi specialisti mondiali. Un'immensa galleria di quadri, di sculture, [redacted] opere architettoniche illustrata da oltre 4000 riproduzioni tutte a colori.
In omaggio [redacted] Michelangelo e al Rinascimento italiano, la pubblicazione a fascicoli inizia con [redacted] VI volume.

3200 pagine complessive, 4000 illustrazioni tutte a colori, 10 volumi, 160 fascicoli di 24 pagine ciascuno (compresa la copertina), [redacted] terza [redacted] quarta pagina di copertina: "Il volto nell'Arte" (queste pagine costituiranno un undicesimo volume).

Con il primo, in regalo il secondo fascicolo. L. [redacted]

ISTITUTO GEOGRAFICO
DE AGOSTINI ~ NOVARA

ECONOMICI

19 [redacted] alloggi

CERVINO 749.2623 vende libero Borgo Vittoria: 2 camere cucina servizi piano 1° L. 59 milioni.
CIRIE' libero 2 camere cucinotta servizi recente rifinitissimo in via San G. Bosco mutuo dilazioni Gerotto (011) 489.789.
COLLEGNO c. Francia libero camera cucina box L. 29 milioni trattabili Eurostop tel. 787.081.

COLLEGNO RECENTISSIMI
liberi stessa casa signorili ampi soggiorno 1 2 camere cucina biservizi box dilazioni permute tel. 512.012 Esim.

CONSULEDILE 533.322 oltre ultime occasioni via Monte Novegno 22 (piazza Pitagora) recenti, ben tenuti camera tinello cucinino ingresso bagno da 33 milioni.

CORSO Agnelli zona Stadio libero piano alto 3 camere tinello cucinino servizi dilazioni Centro Immobiliare 696.6415.

CORSO BOLZANO
angolo c.so Vittorio libero subito piano rialzato: ingresso 4 vani servizi adattissimo uso ufficio. Tel. 513.976.

CORSO Francia Borgata Paradiso vendonsi frazionati alloggi stessa casa: camera tinello servizi 1 libero, 2 occupati a prezzo affare. Tel. 582.214 ore ufficio.
CORSO Francia Cascina Vica libero recente su 2 piani: salone 2 camere cucina doppi servizi. Telefonare 545.682.
CORSO Grosseto via Cerrione 26/28 recente costruzione: 2 camere tinello cucinino disponibile box auto. Libero 3 camere tinello cucinino. Fiduciaria Immobiliare 556.956.
CORSO M. Cucco v. Fattori in casa del 74 libero lussuoso salone 2 camere tinello cucinino 2 servizi tel. 659.831-650.9849.
CORSO Peschiera vendesi appartamento libero piano alto: 3 camere cucina bagno lavanderia 2 balconi. Tel. Sica 797.038.
CORSO Raffaello vendesi stessa casa libero occupato 2/3/4 camere servizi. Edil Residence tel. 650.5538 - 650.8479.

CORSO SIRACUSA
vendesi libero signorile alloggio di saloncino 3 camere cucina doppi servizi piano alto tel. Eldo 351.332.

CORSO Traiano [redacted] soggiorno sala pranzo 3 camere cucina [redacted]. Centro Immobiliare 696.3174.

CORSO Traiano via Tomatis 2° piano [redacted] tinello [redacted] biservizi vuoto 42 milioni. Aula 596407 - 597.774.

CORSO Unione Sovietica vendo alloggio libero 2 camere tinello cucinino servizi terrazzi L. 87 milioni tel. 360.277.
CORSO Unità d'Italia uso abitazione o pied-à-terre: camera tinello cucinino bagno cantina vendo. Tel. 582.214 ore ufficio.
COSTRUZIONE recente via Cumiana 32, spaziosi: camera tinello cucinino 18 milioni più mutuo; 2 camere tinello cucinino 35 milioni più mutuo. Fiduciaria Immobiliare 556.956.
CRIMEA snc vende libero v. Mazzarello spaziosa camera tinello cucinino bagno 2 balconi L. 55 milioni tel. 585.801.
CRIMEA Snc vende libero signorile adiacente via Filadelfia 3 camere tinello cucinino servizi terrazzi. Tel. 585.801.
CRIMEA Snc vende libero via Campana ingresso salone soggiorno 2 camere tinello cucinino bagno ripostiglio cantina spaziosa L. 140 milioni. Tel. 585.801.
CROCETTA casa d'epoca bellissima vendesi alloggio mq 160 altro mq 200 altro mq 260 altro mq 500 anche ufficio. Tel. 642.101.
CROCETTA Colombo ang. Re Umberto vendesi libero: salone 4 vani cucina 2 servizi cantina 2 soffitte. Tel. 530.871.

[redacted]A via Torricelli libero signorile: soggiorno 2 camere cucina [redacted] portineria. [redacted] Immobiliare, tel. 548.153.

[redacted]PONIAMO alloggi liberi e occupati 2-3-4 [redacted] box locali industriali e commerciali varie [redacted] casa zona [redacted] a prezzi interessanti. Tel. 583.800.

EDILCASE vende via Ticineto 14 (S. Rita) bellissimo appartamento: soggiorno, 2 camere, tinello, [redacted] biservizi. [redacted].

EDILCASE vende in corso Unione Sovietica 161 elegante appartamento di: 3 [redacted] cina bagno L. 85 milioni 500 mila. Telefonare 548.154.

EDILCASE vende via Passo Buole elegante alloggio recente: camera tinello cucinino bagno L. 32 milioni 500 mila. Tel. 548.154.

EDIL-PO vende in Bruino alloggio composto da: 5 camere doppi servizi. Tel. 349.7214 - 349.9740.

EDIL-PO vende in Bruino alloggio composto da: 2 camere cucina abitabile servizi box cantina. Richiesta 70 milioni. Tel. 349.7214 - 349.9740.

ESIM
libera c. Casale Sassi casetta indipendente soggiorno 2 camere cucina servizi ampio locale cantina cortile 2 box dilazioni permute tel. 512.012.

ESIM
libero bellissimo via Ormea saloncino 3 camere cucina biservizi recente ottimo uso studio dilazioni. Tel. 512.012.

ESIM
libero corso Montecucco luminoso piano alto soggiorno 2 camere cucina servizi box panoramicissimo. Dilazioni. Tel. 512.012.

ESIM
libero Collegno via Q. Sella nuova costruzione saloncino 2 camere cucina biservizi box 3 auto ottime rifiniture, [redacted] mutuo, dilazioni. Telefonare 512.012.

ESIM
libero Crocetta signorile salone 3 camere cucina doppi servizi ottime rifiniture facilitazioni permute. Tel. 512.012.

[redacted]
[redacted] signorile panoramico [redacted] cucinino [redacted]. Telefonare 512.012.

ESIM
libero via Monti corso M. D'Azeglio soggiorno 3 camere tinello cucinino biservizi ottima costruzione dilazioni permute. Telefonare 512.012.

ESIM
Parella panoramicissimo appartamento di saloncino 2 camere cucina biservizi in stabile decoroso. Dilazioni e permute. Tel. 512.012.

ESIM
villa libera Castiglione (S. Mauro) recente ottima posizione su 2 piani salone 2 camere tinello cucinino doppi servizi taverna box auto giardino dilazioni. Tel. 512.012.

[redacted] G [redacted] Mirafiori libero spazioso due camere tinello cucinino [redacted] cantina comunicabile con ampia mansarda.

EUROCASE 513.661 Mirafiori libero spazioso 2 camere tinello cucinino servizi ampia mansarda comunicabile 58 milioni.

EX Viberti (via Fattori) liberi stessa casa signorili 2-3 camere tinello cucinino 5° piano servizi cantina volendo box. Crimea s.n.c., telefono 585.801.

EXIMPORT 613.333 vende libero subito barriera Milano v. Mantovelli monolocale con cucinino e servizi dilazioni.

FIMINTER

FIMINTER Spa libero via Servais recente signorile appartamento su due piani di salone cucina servizi: mansarda di 95 mq con servizi. Dilazioni. Telefonare 696.7121.
FIMINTER Spa libero adiacente corso Re Umberto appartamento signorile in stabile d'epoca di salone 3 camere cucina biservizi ingresso. Dilazioni. Telefonare 696.7121.
FIMINTER Spa S. Rita v. Tripoli luminoso appartamento di camera tinello cucinotta servizi ingresso termo ascensore, L. 35 milioni 500 mila, dilazioni. Telefonare 696.7121.
FIMINTER Spa Barr. di Milano v. Cimarosa ampio appartamento di soggiorno 2 camere cucinotta servizi ingresso ripostiglio, L. 63 milioni 500 mila, dilazioni. Tel. 696.7121.
FIMINTER Spa liberi S. Rita signorili appartamenti di 3-4 camere cucina doppi servizi ingresso, piano alto. Mutuo, dilazioni. Telefonare 696.7121.

FIMINTER Spa Centro Europa via Induno in stabile signorile luminoso appartamento di saloncino 2 camere cucina biservizi. Mutuo. Telefonare 696.7121.

FIMINTER Spa libero corso Unione Sovietica luminoso appartamento di 2 camere tinello cucinino servizi ingresso piano alto termo ascensore. Dilazioni. Telefonare 696.7121.
FIMINTER Spa libero adiacente Mercati Generali appartamento signorile di saloncino 3 camere tinello cucinino ingresso piano alto termo ascensore. Mutuo. Tel. 696.7121.

FIGMAN
Poirino in ultima palazzina del complesso residenziale Isolabella vende direttamente appartamenti in finizione di 1-2-3 camere sala cucina doppi servizi box auto mutuo e dilazioni pagamento. Tel. 850.4444.

GAIOTTO camera cucina servizi (S. Paolo) via Passana affare 12 milioni meno forti dilazioni pagamento. Tel. 489.789.
GAIOTTO libero via Genova (adiacenze [redacted]): 2 camere cucina servizi 43 milioni meno mutuo dilazioni. Tel. 489.789.
GAIOTTO libero via Cimarosa (B. Milano): 2 camere tinello cucinino servizi rifinitissimo forte mutuo. Tel. 489.789 - 488.972.
GEDIM centralissimo, piano alto elegante appartamento di 175 mq circa prezzo interessante. Mutuo al 9%. Tel. 517.566.
GEDIM corso Giulio Cesare in stabile restaurato piano alto soggiorno camera cucina bagno prezzo affare. Tel. 517.566.

GEDIM liberi casetta indipendente in Rivoli mono-bifamiliare 180 mq, giardino orto terrazzo box auto doppio. Tel. 517.566.
GEDIM liberi a prezzi eccezionali prima cintura di Torino stesso stabile dotato di riscaldamento e ascensore. Tel. 517.566.
GEDIM libero adiacenze corso Cosenza in stabile recente signorile appartamento salone 2 camere tinello cucina box. Tel. 517.566.
GEDIM libero prima cintura Torino recentissimo piano alto signorile appartamento di mq. 110 85 milioni volendo box. Informazioni al 517.566.
GEDIM via Governolo in elegante stabile d'epoca spaziosissimo appartamento mq. 255 prezzo convenientissimo. Tel. 517.566.
GEDIM zona Aeronautica, recente di ingresso soggiorno 2 camere cucina bagno 68 milioni. Permute e dilazioni. Tel. 517.566.

GRUGLIASCO vendonsi alloggi 2 3 camere servizi box in stabile di n. 6 alloggi prezzi da investimento Eurostop tel. 787.081.

IFIM
libero adiacenze piazza Statuto in stabile d'epoca: salone 5 camere cucina servizi da ristrutturare, 200 milioni. Tel. 515.582.

IFIM
libero Barriera di Milano v. Pergolesi ingresso 3 camere grande cucina bagno 2 posti auto tel. 515.582.

IFIM
libero Collegno ristrutturato 2 camere cucina bagno 58 milioni tel. 515.582.

IFIM
libero c. Belgio ampio luminoso camera tinello cucinino bagno 54 milioni tel. 515.582.

IFIM
libero Pino Torinese in palazzina panoramica ampio soggiorno 2 camere cucinotta box tel. 515.582.

IFIM
libero via Mazzini in elegante stabile d'epoca luminoso: 3 camere cucinotta bagno. Telefonare 515.582.

IFIM
occupati presso corso Montecucco in stabile recente e signorile soggiorno camera tinello cucinino biservizi 70 milioni dilazionabili. Telefonare 515.582.

IMPRESA vende [redacted] Sciolze ville unifamigliare disposta su due piani ampio giardino frutteto signorile 295 milioni trattabili mutuo dilazioni, altra bifamigliare 195 milioni. Tel. 946.8631.

IPI 511.382, corso San Maurizio 77 (Vanchiglia): ingresso, 3 camere, tinello, [redacted], bagno 77 milioni.
IPI 511.382, corso Regina Margherita, prezzo [redacted] 2 [redacted] cucina, [redacted] ingresso 23 milioni.
IPI 511.382, largo Francia via Medici 40: soggiorno, 3 camere, cuci[redacted] bagno, box-auto. Facilitazioni.

IPI 511.382, libero piazza Derna, spazioso appartamento ultimo piano: salone, 2 camere, cucina, bagno, ingresso, collegato con sottotetto di: 2 camere e bagno.
IPI 511.382, libero vicinanze via San Donato, spazioso appartamento: 3 camere, cucina, bagno, ingresso 60 milioni.
IPI 511.382, Moncalieri vicinanze via Pesirengo, ultimo piano: camera, tinello, cucinino, bagno, ingresso, 34 milioni.
IPI 511.382, vende S. Rita appartamento conveniente: camera tinello cucinino bagno ingresso, 30 milioni.
IPI 511.382 via Gianfrancesco Re 11 (vicinanze via Vaigiole): 3 camere, cucina, bagno, ingresso 50 milioni. Facilitazioni.
IPI 511.382, via Strambino 8 (Barriera Milano): 2 camere, tinello, cucinino, bagno, ingresso 49 milioni. Facilitazioni.
IPI 511.382, vicinanze piazza Sabotino stessa casa appartamenti: 2-3 camere, cucina, servizi, ingresso da 30 milioni. Anche liberi.
ITALIA 61 adiacente attico con terrazzo vista collinare soggiorno camera cucina bagno Centro Immobiliare 696.3174.
ITALIA 61 via Garessio libero prestigioso salone soggiorno 3 camere tripli servizi doppi ingressi box. Tel. 548.153.
LEINI' occasione libero spazioso: 2 camere cucina abitabile bagno cantina 61 milioni dilazionabili. Tel. 920.0275.

LEIN[redacted] 4° ca[redacted] vuoto [redacted] - 597.774.

[redacted] (piazza) Bernini [redacted] soppalcata servizi riscaldamento [redacted] strutturata. C. V. I. Tel. 383.570.
LIBERI centrali stessa casa alloggi di 1 2 4 5 vani a partire da L. 8 milioni 500 mila dilazionabili tel. 619.017-619.065.
LIBERI 1-2-3 camere cucina servizi casa abbastanza recente semicentrale, ottimo prezzo dilazioni. Casamercato 650.38.05.
LIBERO a Borgaretto recentissimo in palazzina 3 camere cucina biservizi giardino 88 milioni meno mutuo. Tel. 501.717.
LIBERO a Collegno in signorile palazzina 3 camere cucina bagno giardino box mutuo eventuale permute. Tel. 563.434.
LIBERO ampio 2 camere tinello cucinino ingresso bagno termo ascensore corso Regina 73 milioni 500 mila. Domus Tilia tel. 504.980.
LIBERO corso [redacted] piazza Zara 3 camere cucina bagno 40 milioni 900 mila dilazioni permute. Tel. 547.829.
LIBERO corso Agnelli piano rialzato camera cucina bagno adatto abitazione od ufficio. Lux Case vende tel. 546.476.
LIBERO corso Rosselli camera cucina servizi L. 46 milioni. Centro Vendite Immobiliari, telefono 383.570.
LIBERO corso Anthony signorile: saloncino [redacted] camere cucina doppi [redacted], recente, giardino condominiale. C.V.I., tel. 383.570.
LIBERO corso Orbassano (Parco Rignon) recente camera tinello cucinotta abitabile bagno vendo facilitando. Tel. 543.330.
LIBERO corso Toscana: 2 camere tinello cucinino bagno ingresso stabile 1972, 79 milioni 500 mila dilazioni. Domus Tilia, telefono 504.980.

LIBERO Mirafiori: soggiorno 2 camere cucina doppi servizi box termo ascensore, recente. C.V.I., telefono 383.570.
LIBERO p. Umbria 3 camere cucina servizi casa decorosa 70 milioni. Immobiliare S. Rita, 745.882.
LIBERO Parella 2 camere tinello cucinino servizi termo ascensore piano alto recente. C. V. I. Tel. 383.570.
LIBERO Santa Rita camera tinello cucinino servizi termo ascensore. Centro Vendite Immobiliari, telefono 383.570.
LIBERO signorile complesso residenziale via G. Reni alloggio: 3 camere cucina salone servizi vendesi. Tel. 909.0602.
LIBERO via Bertholet 30 termo bagno ascensore 2 camere cucina Lux Case vende. Telefonare 546.476.
LIBERO via Canova 29 2 camere cucina bagno ripostiglio 4° piano L. 58 milioni vende Lux Case tel. 546.476.
LIBERO via S. Donato: 2 camere tinello cucinino servizi, L. 54 milioni. Centro Vendite Immobiliari, telefono 383.570.
LIBERO zona Mercati Generali vendo: 2 camere tinello cucinino servizi L. 77 milioni pagamento agevolato. Tel. 350.277.

LIBERO
2 camere tinello cucinino recente 62 milioni Cascine Vica. Permute. Tel. 780.1220.

LINGOTTO libero recente 2 camere tinello cucinino servizi volendo box dilazioni Centro Immobiliare 696.3174.
LUCIANA VOLA vende adiacente p. Vittorio piano alto termo ascensore monocamera con servizi 50 mq. Tel. 657.624.
LUCIANA VOLA vende vero affare L. 13 milioni 500 mila camera cucina servizi mq 50 corso R. Margherita. Telefono 657.624.
MANSARDA luminosa piazza Guala termo ascensore ampio terrazzo possibilità elevato reddito accettasi permute. Tel. 515.022.
MANSARDE libere tutti i confort zona semicentrale da L. 14 milioni. Vendesi stessa casa. Tel. 640.3500 - 640.6030 ore negozio.
MANSARDINA precollinare corso Gabetti completamente ristrutturata servizi interni 16 milioni. Tel. 518.607.
MARE' vende centralissimo in palazzo d'epoca appartamento 130 mq in ristrutturazione con scelta materiali. Tel. 521.1301.
MARE' vende cintura Torino libera villa trifamiliare con parco anche frazionando. Telefonare 521.1301.
[redacted] via Villa della Regina in [redacted] d'epoca appartamenti ristrutturati mq 150-220 permute. Tel. 521.1301.
MARE' vende occupato via Pietro Micca appartamento mq 90 piano alto prezzo interessante. Telefonare 521.1301.
MARE' vende zona piazza Vittorio casa d'epoca appartamento signorile mq 170 in ristrutturazione con scelta materiali. Telefonare 521.1301.
MIRAFIORI libero saloncino 3 camere cucina doppi servizi 125 milioni possibilità box permute Maiora 756.825.
MOLINETTE libero spazioso piano alto camera cucina angolo cottura servizi. Dilazioni. Centro Immobiliare 696.6415.
MONCALIERI Perri vende in elegante costruzione dotata di giardino 3 camere cucina servizi box L. 105 milioni tel. 606.[redacted]
MONCALIERI Perri vende elegante camera tinello cucinotta servizi recente panoramico L. 50 milioni tel. 606.0286.
MONOCAMERA libera spaziosa con angolo cottura bagno al 1° piano, L. 21 [redacted]ioni in Barriera Milano. Tel. 545.882.
[redacted] libero subito con cucinotta indipendente servizio arredato in casa recentissima L. 39 milioni 500 mila. Tel. 513.916.
NICHELINO libero recentissimo piano alto saloncino 3 camere cucina biservizi box auto L. 118 milioni. Fidalcasa. Tel. 959.2001.
NOVARA adiacenze corso Vercelli vendonsi in signorile nuova costruzione appartamenti liberi diverse metrature da L. 51 milioni [redacted]tuo. Telefonare IPI 02/798.751.

(continua)

CALABRIA
Diamante
Vendiamo appartamenti e ville [redacted] 3 vani, servizi, terrazzo, da [redacted] mutuo 10.000.000 [redacted] tennis, negozi a [redacted]
Studio [redacted] Torino [redacted] 79.03.75

LAVORO PENSIONI

A CURA DI MARIO STRATTA

fatto per circa anni supplente in scuola primdi Torino poi lasciato questo a dopo poco tempo mi sono sposata. In seguito figli non ho più ripreso l'insegnamento per mi Ora ne dolgo anche perché penso al futuro la benché minima pensione. Nei vecchi documenti mi venuta in mano vecchia tessera marche mi consegnò al momento delle dimissioni: di essa ho potuto annullare con l'eccezione dei seguenti periodi: di al giugno 1973 e gennaio 1974 marzo 1974 al questo della Consigliata anche da collega vorrei fare domanda per i volontari per assicurazione. sono ancora in tempo per domanda e quanti contributi dovrei versare per aver diritto solo pensione minima. Prego generalità indicando del nocognome.

m. t. v., Torino

La nostra lettrice ha purtroppo trascorrere troppo tempo... I requisiti per poter ottenere l'autorizzazione ai versamenti volontari sono i seguenti:

— poter far valere, nel quinquennio che precede la domanda di autorizzazione, almeno di contributi (12 mensili avvero settimanali);

— oppure, in alternativa, possedere cinque di tributi (60 mensili ovvero settimanali) a qualunque periodo riferiti.

La lettrice avrebbe dovuto versare la tessera assicurativa all'atto delle dimissioni: oggi non vi è purtroppo più nulla fare.

parecchi vostra fedele lettrice e mi congratulo con voi to questo di informazioni e curiosità. Seguo particolare quella lavoro e sulle pensioni per cui avere una risposta a questo mio Abito nella mia madre (io e lei al terzo piano). Avendo di un aiuto in casa, trovato una donna quattro ore a casa mia ed al pomeriggio, per tre giorni alla settimana, a fare le di mia un negozio di commestibili mi trovo fuori di casa tutta la giornata per cui questa donna oltre a fare le pulizie prepara il pranzo sia per i miei che per i genitori... Ho fatto la domestica alla Previdenza Sociale per tutte le ore che fa, sia a casa mia che a dei genitori per evitare di fare i calcoli due volte anche perché i miei sono anziani e potrebbero sbagliare... Mi hanno detto che non permesso agire così... E' vero?

Lettera firmata
Chivasso

La nostra lettrice ha sbagliato, pure in buona fede. La legge parla chiaro: collaboratrice familiare che presta la sua attività per più di lavoro deve essere assicurata da ciascun datore di lavoro. E non vale invocare il caso, piuttosto ricorrente, una prestazione lavorativa effettuata a favore di due nuclei familiari legati fra di loro, come nel in esame, vincoli di parentela. I datori di lavoro sono diversi e diverso anche il luogo di lavoro, per cui la madre della nostra lettrice deve a sua volta provvedere a denunciare la colf all'Inps e di conseguenza i contributi dovuti, in relazione allo stipendio corrisposto ed al ore effettuate. La situazione potrà comunque essere chiarita la competente sede Previdenza Sociale di corso Giulio a Torino.

consiglio di codesta spettabile rubrica: sono pensionato qualità impiegato di grande cittadina. Sulla pensione gli assegni per mia e per figlio, studentessa. Il corrente anno, frequenta facoltà lettere, purtroppo corso pur non avendo superato l'età che la esclude dal diritto agli assegni. La domanda è la seguente: ho ora diritto ad gli assegni per questa o, in tivo, fare? grato risposta sollecita, solo le iniziali in calce lettera.

g. m., Torino

Il nostro lettore non ha più diritto a percepire gli assegni familiari per la figlia studentessa universitaria, in quanto stessa, pur non avendo raggiunto il ventiseiesimo anno età (limite massimo di dal quale gli assegni vengono più corrisposti per i figli studenti, ancorché a carico del genitore) ha tuttavia superato la del legale di laurea. sufficiente che il lettore segnali circostanza alla Previdenza Sociale.

E' JAZZ!

A CURA DI FRANCO MONDINI

ROMA — E' nata una nuova etichetta, la «*Black Shell*», che opererà prevalentemente nel campo jazz, lavorando esclusivamente con musicisti tra i più noti affermati. produzione sarà qualità, realizzata mediante operazioni a bassa tiratura, alcune delle quali livello collezionistico. La produzione «*Black Shell*», infatti, intende espandersi non tanto a livello quantitativo, bensì su un piano qualitativo, rivolgendosi soprattutto realizzazione di quadri antologici, di produzioni discografiche multiple in grado di offrire un panorama esauriente, completo aggiornato dell'evoluzione migliori e più noti improvvisatori americani ed europei. Lavori mettono compiutamente fuoco personalità dei più importanti jazzisti contemporanei. Non è un dunque, che la prima produzione della «*Black* s'intitoli punto *Anthology*: un album quintuplo destinato ad offrire compiuta visione antologica lavoro del trombettista Freddie Hubbard.

Registrate nel corso una italiana (di cui vengono riprodotti fedelmente quasi tutti i concerti) il 1981, le incisioni di *Anthology* ripropongono, attraverso un'amplissima scelta esecuzioni, l'arco stilistico della musica di Freddie dagli esordi in *hard bop* fino alle ultime contaminazioni *jazz-rock*. di un alto numero composizioni riunite per riflettere un'evoluzione che ha saputo tutti i punti di sviluppo del jazz durante ultimi venti anni: *Body and Soul*, *Night in Tunisia*, *You Don't Know What Love Is*, *Impressions*, *Confirmation*, *Round* *ght*, una serie di ben noti lavori dello stesso Hubbard, quali *Clay*, *First Light*, *Breaking Point*, *One of* *Kind*, *Happines is Now*. Si ottiene così una panoramica completa del ruolo svolto dal trombettista nell'ambito della musica improvvisata nero-americana. Hubbard è un autentico virtuoso di portare (si ascoltino esecuzioni quali: *Night in Tunisia* o *Clay*) ogni esecuzione-interpretazione un livello entropico, pur rimanendo grado di controllare adeguatamente le propria abilità. Nelle performance di *Anthology*, Freddy è superbamente assecondato da un gruppo di noti strumentisti: il sassofonista David Schnitter, una delle voci più originali e promettenti dell'improvvisazione contemporanea; tastierista Billy Childs, di cui si ricordano eccellenti prestazioni a fianco artisti del calibro di Nat Adderley, J. J. Jahnson, il contrabbassista Larry Klein, da anni con lo stesso Hubbard, il noto batterista Carl Burnett, raffinato agile accompagnatore Art Pepper Joe Henderson.

Lontano da precise formule (che sembravano averlo recentemente imprigionato in serie di clichés) Freddy Hubbard dà pieno sfogo alla sua intensa vena poetica, senza offrire spazio cedimenti di qualsiasi natura concedendo poco rilassamenti pause, tendendo ad acuire un'acuta quanto aggressiva tensione. L'affiliamento al più corposo e sanguigno hard-bop appare straordinariamente chiaro: lirismo infuocato, dall'aggressiva energia ritmica e colmo forte senso tradizioni. Per usare un luogo comune, ecco un'arte dante di blues spesso sfocia nel funky, non in un senso riduttivamente commerciale, bensì inteso come immediato riallaccio a determinate chiavi di lettura più popolare delle radici della cultura nero-americana.

Anthology verrà distribuita a tiratura copie stampate che in vendita attraverso sottoscrizione prenotata. La veste grafica sonora particolarmente elegante: ogni cofanetto potrà acquistato soltanto dietro prenotazione giunta entro aprile

ASSICURAZIONI

A CURA DI GIUSEPPE ALBERTI

Può accadere che un'incidente stradale di una certa gravità abbia anche dei risvolti economici positivi non indifferenti per il responsabile: «A mio dipendente — scrive un lettore — è temporaneamente sospesa la patente di (9 mesi). Il provvedimento era stato preso a seguito di un stradale che aveva procurato serie lesioni ad un pedone sulle strisce A conti fatti, il dipendente (che continua a lavorare presso la mia azienda quale magazziniere) percepisce un doppio introito: quello normale e l'«assidio» che passa mensilmente una compagnia assicuratrice in funzione polizza che l'autista stipulato per il rischio del ritiro della patente di guida. In sostanza questi raggiunge circa 1 milione 900 mila lire al mese, delle quali solo una parte viene tassata».

In genere queste polizze vengono stipulate per conto di autotrasportatori, rappresentanti di commercio, piazzisti autisti professione. Non sono però rare le ditte che accendono polizze a favore propri dipendenti che svolgono anche l'attività di

bisogna generalizzare sulle capacità di copertura dell'assicurazione «ritiro patente». Infatti entra in in determinati casi esempio, quando provata la guida in stato di ebbrezza (ubriachezza o sotto l'influenza di sostanze inebrianti o stupefacenti), oltraggio a pubblico ufficiale, omissione di soccorso,

I dell'assicurazione «ritiro patente» variano a seconda della compagnia e, naturalmente, dagli importi si vogliono garantire. Facciamo un altro esempio. guida auto genere, «premio» può essere di lire per ogni mille lire di sicurata, la validità di 300 giorni (festivi, vacanze e prefestivi inclusi). Ciò vuol dire che per una diaria di 40 mila lire, si spende attorno lire l'anno. Per la guida di autocarri, costo della polizza può sulle 2600 lire per ogni mille assicurate: mila lire uguale ad un «premio» annuo di 104 mila.

Come avviene per le polizze infortuni, dove è inclusa una diaria per i giorni malattia e che funziona indipendentemente dal fatto che vi uno stipendio, anche per la garanzia «ritiro patente» vi è, in genere, limitazione di sorta. Può quindi accadere che funzioni tanto lo stipendio che il rimborso previsto dalla polizza assicurativa. Il contratto collettivo nazionale di lavoro (spedizionieri, trasportatori, ecc.) prevede, per ditte sino a 7 dipendenti, che sia l'azienda stessa a stipulare e pagare il «premio» per questa assicurazione (periodo 6 mesi e per «capitale» dettato dal contratto stesso).

ECONOMICI

19 Vendita alloggi

OC[redacted]
a 21 milioni vendesi occupato piano alto Borgata Vittoria: [redacted] zio. [redacted] 595.352 [redacted]

OCCASIONE Mirafiori v. Vigliani ang. via De Maistre 2 camere cucina bagno a L. 35 milioni tel. 519.017-519.085.

OCCASIONE [redacted] vendo alloggio libero signorile: [redacted] camere tinello servizi L. [redacted] milioni [redacted] milioni [redacted] agevolato. Tel. [redacted]

PARELLA [redacted] corso Telesio recente [redacted] ascensore ampio 2 [redacted] tinello cu[redacted] servizi (90 mq.) L. 77 milioni [redacted] auto L. 23 milioni. Grimaldi 506.464.

PARELLA libero via Asinari di Bernezzo ristrutturato camera tinello cucinino servizi 39 milioni 500 mila. Grimaldi 506.464.

PIANEZZA ottimo investimento 3 camere cucina e camera tinello stessa casa dilazioni mutuo vende V. & V. Telefonare 967.3153.

PIANEZZA
vendesi alloggio nuovo mq 112 più 25 mq box con forte mutuo agevolato. Tel. Eldo 351.332.

[redacted] alloggi ottima posizione signorili su diversi piani salone [redacted] camere pluriservizi giardino box. [redacted] 540.421.

PRECOLLINA Torino alloggio 260 mq più ampio box parco in recente e prestigiosa costruzione vendo tel. [redacted]

[redacted] Crimea [redacted] casa d'epoca soggiorno 2 camere cucina servizi. Centro Immobiliare 696.3174.

PRESTIGIOSO piazza Bernini adiacente libero salone 4 camere cucina biservizi doppi in[redacted] box. C. V. L 383.570.

[redacted] via Cavour ristrutturato [redacted] giorno [redacted] camere [redacted] spogliatoio, P[redacted]. Tel. 696.3174.

[redacted]**VATA**[redacted]**ENTE** vendo alloggio libero zona p. Omero 2 camere tinello cucinino servizi L. 72 milioni tel. 350.277.

[redacted] e privato libero [redacted] nuovo ele[redacted] 2 camere [redacted] tutti i [redacted] Mercati Generali 75 milioni. Tel. 359.123.

PRIVATO a privato vende [redacted] camere più cameretta doppi [redacted] casa [redacted] corso Grosseto. Telefonare [redacted]

PRIVATO [redacted] a privato camera tinello cucinino bagno in stabile [redacted] zona Sospello prezzo trattabile [redacted] 876.162.

PRIVATO vende [redacted] Viberti stupendo alloggio salone 2 camere cucina servizi [redacted] 130 eventuali permute. Tel. 774.040.

RIVOLI libero spazioso saloncino [redacted] tinello c[redacted] con ampio [redacted] da L. 119 milioni. Fidalcase. Tel. [redacted]

RIVOLI zona Castello [redacted] indipendente da [redacted] 3 camere [redacted] servizi giardino L. 65 milioni. Fidalcase. Tel. 959.2001.

SAIR 445.586 vende libero recente: 4 camere tinello cucinino [redacted] cantina box giardino condominiale.

SAIR 445.586 vende libero corso Telesio: camera soggiorno bagno [redacted] ristrutturato mutuo.

SANTENA libero in [redacted] recente signorile [redacted]pio 2 camere cucina servizi [redacted] L. 65 milioni. [redacted] Tel. [redacted]

[redacted] desiderate investire in modo intelligente
L. 10.000.000
e potete pagare mensilmente 150 mila L. per il mutuo fondiario S. Paolo, potete acquistare un appartamento composto da ingresso [redacted] camere cucinino bagno terrazzo e cantina; la casa è nel centro di Volpiano a 2 passi da Torino, è recente, decorosa e dotata di ogni confort; l'appartamento che vi offriamo è ora occupato ma se lo acquistate per investimento sarà sicuramente il miglior affare della vostra vita. Tel. per informazioni al 547.119 - 537.478 anche il sabato.

SETTIMO recente libero piano alto: ingresso 2 camere cameretta tinello cucinino bagno 2 balconi L. 45 milioni più dilazioni. Rizza 472.558.

[redacted] libero mini alloggio arredato zona [redacted] Vercelli [redacted] panoramico 37 milioni. Tel. 546.808 - 546.534.

[redacted] libero in [redacted] 2 [redacted] tinello cucinino e servizi [redacted]re. Tel. 546.808 - 54[redacted].

STUDIO «33» vende via Banchette [redacted] di: camera cucinotta con antistante [redacted] servizi e cantina. Tel. 712.687.

[redacted] «33» vende zona Leini Lombardore signorile: salone 2 [redacted] cucina [redacted] vizi box auto, ver[redacted]are. Tel. 712.687.

[redacted] «33» [redacted] stesso stabile [redacted] di Campagna alloggi: [redacted] tinello [redacted] occupati per investimento. Tel. 712.687.

TAIT A [redacted] Torino Nord (strada Settimo) in palazzina recentissima: 2 camere cucinotta bagno L. 54 milioni. Tel. 502.383.

TAIT C libero in v. Chiesa della Salute salotto camera [redacted] ingresso servizi [redacted] arie 32 milioni 800 [redacted].

[redacted] 747.729 vende [redacted] zona S. Rita: [redacted] camere cucina bagno [redacted] riscaldamento centrale dilazioni.

USAV 747.729 vende libero zona Montecuco in stabile signorile: saloncino camera cucina doccia bagno box 2 auto [redacted].

USAV 747.729 vende liberi Alpignano [redacted] stabile: camera tinello e 3 camere tinello abitabili. 2 posti auto dilazioni.

USAV 747.729 vende libero Rivalta: 2 [redacted] tinello cucinino bagno cantina giardi[redacted] dominiale dilazioni.

USAV 747.729 vende libero c.so Vittorio ang. Racconigi: saloncino 2 [redacted] tinello cucinino bagno cantina dilazioni.

[redacted] 747.729 vende c.so [redacted] Rivoli 3° piano: camera cucina soffitta dilazioni.

USAV 747.729 vende libero zona S. [redacted] 3 camere cucina bagno cantina riscaldamento particolare [redacted] a nuovo dilazioni.

USAV 747.729 vende libero in stabile recente vicinanze Molinette: saloncino 2 camere cu[redacted] bagno cantina mutuo [redacted].

[redacted] alloggi occupati composti da: ca[redacted] cucinino bagno terra[redacted] ascensore in via Asinari di Bernezzo. Tel. 510.974.

VENDESI [redacted] alloggio occupato mq 75 [redacted] L. 50 milioni più 8 milioni 500 mila [redacted]ndiario al 15[redacted] equo canone corrispo[redacted] 130 mila mensili[redacted].

VENDO a Barbania, [redacted] Ciriè ultime ville e alloggi in costruzione. Telefonare 925.3156

VENDO libero: camera tin[redacted] vicinanze Piazza Stampalia, 35 milioni trattabili. [redacted] 519.0029.

VIA [redacted]
[redacted]: [redacted] camere [redacted] Spazio 80 vende. Tel. 513.918.

VIA della Rocca monocamera abbinata a [redacted] entrambi liberi ristrutturati [redacted] signorile. [redacted]

VIA Napione libero in stabile d'epoca: [redacted] sala 3 camere cucina servizi ascensore. [redacted]

VIA Nicomede Bianchi 114-16: 1-2-3 camere cucina bagno abbinabili termo centrale. Lux Case, telefono 548.476.

VILLA corso Moncalieri prestigiosa unifamiliare mai abitata posizi[redacted] incantevole [redacted] 300. Centro Immobiliare, tel. 548.153.

VILLE di recentissima costruzione in Villarbasse (Rivoli) grandioso salone - 3 camere cucina bagni - mansarda di mq. 100 - salone seminterrato arredato a tavernetta, cantina - garage - terreno circostante 3500 mq. e basso fabbricato mq. 100 adatto laboratorio artigiano. Fiduciaria Immobiliare 556.956.

VILLA libera nuova San Benigno salone 2 camere cucina biservizi box tavernetta mansarda giardino. Tel. [redacted]28.

VILLA vende privato nuova Orbassano Gerboli 130 mq mansarda box giardino 220 milioni mutuo. Tel. 710.538 - 713.408.

V[redacted]**VO** (Frazione Garino) libero recentissimo 2 camere tinello cucinino box giardino 85 milioni. Tecnimmobil 781.073.

VOLPIANO NUOVISSIMI
liberi stessa casa direttamente da impresa soggiorno 2 camere cucina biservizi box L. 40 milioni più mutuo e dilazioni Eaim tel. 512.012.

ZONA S. Paolo vendesi appartamento occupato; 2 camere cucina servizi facilitazioni pagamento occasione. Tel. Sica 797.038.

[redacted] [redacted]omande [redacted]

[redacted] **ATTENZIONE** senza [redacted] spesa Lunica Immobiliare c[redacted] per nostri clienti referenziati 2-3-4 vani e servizi in Torino e cintura. Telefonare 760.132 - 752.967.

A. UNIVERSALCASE cerca in affitto per propri clienti alloggi-uffici-ville, vuoti e [redacted] Torino. [redacted]. Tel. 650.9505.

ABBIAMO costantemente richieste di [redacted] da 3 a 5 locali in Torino offriamo[redacted] gratuita. Tel. 762.984.

ABBISOGNAMO in Torino e cintura per uso [redacted] casa [redacted] 1-2 [redacted] tinello servizi. Tel. 779.516.

[redacted] zona centro-semicentro alloggio possibilmente recente [redacted] 3-4 [redacted] Tel. [redacted].

[redacted]**GATO** tecnico presso la Rai con moglie e 3 figli cerca 3 vani servizi zona Stadio e [redacted] Sulis Telefonare 760.132 Y.

IN proprio con moglie e bimbo cercano: 2 [redacted] zone Parella Lingotto Nichelino e cintura. Tel. 760.132 V.

OPERAIO cerca per matrimonio: 2 camere ti[redacted] zona Barriera Milano e [redacted]fori. Tel. 760.132 Lunica srl X.

[redacted] con moglie cerca: 1-2 camere cina [redacted] in zona centrale oppure in periferia. Tel. 760.132 Lunica srl W.

PERSONE referenziate avendo proprio alloggio in costruzione da ultimare cercano per periodo di 1-2 anni alloggio vuoto in Torino o prima [redacted] di [redacted]. Telefonare [redacted]

21 [redacted] affitto

A.A. COMLFAI affitta solo uso ufficio appartamento centralissimo 4 camere cucina bagno. Tel. [redacted]3.

A. AFFARE via Di Nanni privato affitta locale predisposto [redacted] o ufficio [redacted] piano mq 60. Telefonare 728.686.

[redacted]**IAMO** a Pino villa unifamiliare arredata [redacted] telefono salone 3 camere 2 bagni lavanderia gara[redacted] giardino L. 1 milione 200 mila. Telefonare [redacted].

ABBIAM[redacted] a [redacted] alloggio arredato [redacted]he 2 letto tinello 2 bagni cucinotto box L. 450 mila tel. 650.9505.

[redacted] a [redacted] ambiente elegantemente arredato [redacted] bagno e [redacted] di puli[redacted] 587.635-587.183.

[redacted] a Ciriè ottima posizione alloggio uso [redacted] 3 vani più servizi L. 250 mila trattabili mensili. [redacted] ufficio 920.0831 - 920.9819 ore serali.

AMMOBILIATO zona Cibrario affittiamo pied-à-terre referenziati, Orieb Organizzazione Immobiliare, tel. 540.220.

COCCONATO affittasi alloggio nuovo salone 2 camere cucina 2 bagni box p[redacted] scrivere C. F. 1266 Ferrovia Torino.

DOMUS-AMMINISTRAZIONI affitta piazza M. Teresa uso transitorio o ufficio alloggio prestigioso mq 150 di salone, soppalco cucina bicamere e biservizi. Telefonare 504.113.

DOMU[redacted]**STRAZIONI** affitta via Carlo Alberto solo uso transitorio prestigioso alloggio arredato mq 70 con doppi servizi. [redacted]nare 504.113.

GEDIM affitta via adiacenze piazza [redacted] esclusivo uso ufficio, ingresso grande salone due camere servizi[redacted] Tel. 517.566.

IPI 511.382, affittasi a referenziati, esclusivamente uso ufficio, in zona centrale: 3 camere, ingresso, bagno

RESIDENCE nel verde mezz'ora centro affitta eleganti appartamentini arredati zona collina tutti i servizi. Telefonare 749.2621.

UFFICI arredati al centro, segreteriato recapito postale telefonico telex sale riunioni via Sacchi 16 tel. 519.998.

[redacted] Arredati Crocetta, [redacted] multilinee, Telex, recapito [redacted] e postale, parcheggio. [redacted] 558.444.

22 Traslochi

[redacted] prezzi modici smontaggio rimontaggio mobili garanzia furgone. Tel [redacted] Montalto via Nizza [redacted].

23 Camere, pensioni

SIGNORA 60enne vedova buon livello sociale cerca camera ammobiliata uso cucina preferibilmente presso altra signora pari età e condizioni. Escluse pensioni. [redacted] 746.819.

36 Nautica

VERA occasione vendo motoscafo con motore fuori bordo Johnson nuovo ancora da immatricolare a prezzo d'occasione per mancato ritiro. Presso Nautica Colombo, tel. 484.713.

37 Campeggio e sport

ARREDI nuovi per camper Fiat 238 e 242 e [redacted] di [redacted] impianto [redacted] e idraulico da L. [redacted] mila. Tel. ufficio [redacted]

[redacted] Joker pronta [redacted] van allestimenti [redacted] Volkswagen Audi Simoni, [redacted]so Turati 53, [redacted] 506.106, sabato aperto tutto il giorno.

[redacted] favolosi [redacted]pi incombustibili alto [redacted]o e nuovo furgone Savi[redacted] ideale camper industria avendo miglior offerta. Tel. 930.839.

VENDITA straordi[redacted]na di fine stagione abbigliamento per sci e dopo sci. Moroni Sport corso U. Sovietica 209, tel. [redacted].

38 Animali e veterinaria

[redacted] degli [redacted] barboni [redacted] scoiattoli [redacted] di scatolette per cani a L. 450 [redacted] 650.7215.

CUCCIOLI [redacted] Pechinesi [redacted] Barboncini Pincer Volpini [redacted] gatti persiani. Telefonare 011 549.665.

42 Antiquariato

GALLERIA Pirra, Torino, corso Cairoli 32, [redacted] telefono 877.344, [redacted] dipinti di maestri [redacted] e francesi dell'800 e primo '900. [redacted] sima riservatezza.

[redacted] Ville, app., [redacted] per vacanze, acq.-vend.

A.A.A. LIRE 15.500.000
Casamercato s.p.a. vende valli del Canavese rustico di 5 vani con terreno servito da acqua luce strada. Tel. 650.3806.

A.A.A. LIRE 27.500.000
Casamercato s.p.a. vende casette per fine settimana con 2000 mq di terreno servito da acqua luce strada. Sufficiente minimo anticipo. Tel. [redacted].

[redacted] **ACQUISTO** [redacted] indipendente pagamento contanti. Tel. 011 650.3024 - 650.5684.

[redacted]
Il Punto Immobiliare Spa [redacted] che vende [redacted] in qualsiasi zona senza [redacted]re [redacted] per [redacted] il 1982.

A Cavour (Pinerolese) splendida casa bifamiliare con 10 vani 4 servizi box per 3 auto terreno 1000 mq. affare. Tel. 621.452.

A Giaveno (Valgioie) villa: soggiorno 3 camere 3 servizi garage giardino 115 milioni permuta. Malora 011/756.825.

A Poirino cascinotta ristrutturata [redacted] terreno recintato compl[redacted] indipendente [redacted] milioni. Telefonare 518.607.

ACQUISTEREI urgentemente ca[redacted] o villetta [redacted] giardino massimo 35 km da Torino tel. [redacted]6211.

ACQUISTO contanti definendo rapidamente casette rustici con terreno, massimo 40 km da Torino. Telefonare 482.381.

AFFARE Poirino 26 km Torino urge vendere rustico 120 mq su 2 piani 200 mq terreno progetto approvato. 20 milioni 900 mila. [redacted] 805.1245.

ALASSIO monolocale con servizio 50 mt mare, 38 milioni 500 [redacted] Telefonare 0182 44.155.

ALASSIO sul mare monolocale servizi balcone arredato 38 mq 56 milioni, bilocale mq 58 vuoto 58 milioni, Tel. 0182 42.104.

ALBENGA impresa vende [redacted] 500 m [redacted] centrali bi-trilocali servizi [redacted] giardino [redacted] posti [redacted] block da 75 milioni mutuo e [redacted] tel. 0182 53.665-541.449 pasti.

ALGHERO [redacted] arredata consegna marzo [redacted] tipico L. 34 milioni. Avigliana, tel. 938.873 - 931.1995.

ALMESE vendesi casa indipendente su 2 piani con magazz[redacted]latissima. Avigliana, tel. 938.873 - 931.1995.

ALMESE [redacted] casa bifamigliare indipendente su [redacted] piani con terreno posizione irripe[redacted]. Avigliana, tel. 938.873 - [redacted].

ALPETTE villa di soggiorno cucina [redacted] servizi locale cantina box tavernetta giardino 400 mq L. 109 milioni più 20 milioni mutuo tel. 383.445.

BAITA 4 vani stupenda posizione panoramica mezza montagna Valle Varaita vendo L. 16[redacted]. Tel. 011/599.816.

BALME minialloggi liberi [redacted] L. 34 [redacted] Cervino. [redacted]2623.

BALME miniappartamento [redacted] impianti risalita vendo permuto. [redacted] - (920.4879 ore pasti).

[redacted] appartamento duplex recentissimo: soggiorno camera cameretta [redacted] box. Pre[redacted] interessantissimo. Tel. Progetto 885.992 - 871.796,

SARDONECCHIA località Utzio villa 94 milioni più 40 milioni mutuo di soggiorno con caminetto cucina scala interna al 1° piano 2 camere servizi box [redacted] 150 [redacted] tel. 383.[redacted].

SEAULARD (Alta Valsusa) vendonsi ultimi alloggi con box casa a[redacted]e dilazioni al [redacted]gamento. Tel. 539.696.

BEAULARD [redacted] con angolo [redacted] la palazzina L. [redacted] più 10[redacted] mutuo tel. [redacted].

BERGEGGI [redacted] in [redacted] soggiorno 1 camera cucinotta bagno L. 73 milioni volendo box. Risparmio Casa 549.916.

CAGLIARI spiaggia salina Cousetta deliziosa villa caratteristica tutti [redacted] mq 210 terreno [redacted] occasione [redacted]. [redacted] 553.860.

CALABRIA Cirella, Diamante, Belvedere mare, Falerna 50 mt. fronte mare appartamenti di 1-2-3 vani in costruzione prestigiosa prezzi interessanti con dilazione pagamento vende direttamente Costa Blu, via C. Alberto 35 - Torino, telefono 011 513.020.

CALABRIA Costa Tirrenica bi-trilocali in residence comodità mare centro paese turistico [redacted] 82 [redacted] incantevole [redacted] prezzi e pagamento vantaggioso. Vetti offre con vendita diretta Costa Blu via Carlo Alberto 36 Torino. Tel. 011 - 513.020.

CALABRIA Riviera dei Cedri (Tirreno) vi proponiamo alloggetti particolarmente rifiniti adatti a tutte le esigenze con consegna prezzi e condizioni interess[redacted]. Venitec[redacted] a trovare senza impegno in via Pomba 29 Casavacanza 011/516.721.

CALABRIA Scalea (Cosenza) impresa costruzioni Navoni Pignataro vende direttamente miniappartamenti in residence a 100 m spiaggia prezzo promozionale per sole 30 unità L. 24 milioni con prenotazione di L. 1 milione e saldo entro il 30-1-1984 senza interessi. [redacted]. Tel. 011 [redacted] 095[redacted].

[redacted] Sc[redacted] Rusce Bovarerina bilo[redacted] in villini da 24 milioni più mutuo in [redacted] turistici consegna [redacted] '82 reddito. Telefonare [redacted] 011 558.255 - 02 865.941.

[redacted] libero rustico mq [redacted] su 3 piani giardino L. [redacted] milioni. Contro [redacted] Irromo[redacted] 383.570.

[redacted] S. Marino villa indipendente salone [redacted] 2 camere servizi garage 1300 mq terreno 110 milioni dilazionabili. Telefonare 0125 424.548 Grimaldi.

CARMAGNOLA bella posizione vendo [redacted] vo: 3 camere cucina bagno 50 milioni. Tel. [redacted].

CASA in zona collinare con cortile e terreno acqua [redacted] con dila[redacted] 0[redacted]

CASAMERCATO 650.3806 libera casetta Venasca composta da sala camera cucinotta bagno più 5675 mq di terreno. Dilazioni.

CASCINA ampia volendo bifamigliare oltre Chivasso vendesi 75 milioni possibilità mutuo. Tel. 0124/31.833.

CASCINA [redacted] Forsano 10 [redacted] porticati terreno mq 17000 con pioppi corpo unico vendo 135 milioni. Telefonare 0121 [redacted].

CASETTA in campagna [redacted] Pinerolo: 7 vani portico terreno tutte comodità vendo [redacted]. [redacted] 0121/21.456.

CA[redacted]**ETTA** indipendente abitabile 5 vani 1[redacted] mq di terreno zona Valle Varaita vendo L. 25 milioni. Telefonare 011 [redacted].

CASETTA Strambino (Canavese): 4 camere più mansarda [redacted] terrazzo cortile abitabile subito. Prezzo interessante. Tel. 471.063.

[redacted]E v[redacted] cucinetta giardino arredato 55 milioni. Telefonare 0182 90.020.

CESANA vendesi [redacted] elegante condominio mon[redacted]. 768.657.

CIRIE' occasione alloggio recente: 4 [redacted] doppi servizi box cantina 110 [redacted] vendesi. [redacted] 920.4879 - 920.7263.

COMPRO [redacted] privato rustico casetta con ter[redacted] e giardino anche [redacted] qualsiasi [redacted]. 519.677 To ore ufficio.

CUMIANA [redacted] Surdini vendo villa 3 vani bagno se[redacted]to 2 [redacted] bagno cantin[redacted] magazzino terreno 2200 [redacted] L. 120 milioni tel. 34[redacted]-908.8302.

[redacted] (0184) 880.111 corso Marconi residenziale vista [redacted] soggiorno camera cucinino bagno [redacted].

GABETTI [redacted] (0184) 880.111 tre chilometri mare nuova co[redacted] vista mare bi[redacted] servizi 43 milioni compreso mutuo.

GRIMALDI Imperia Porto Maurizio alloggio libero tinello cucinotto camera servizi [redacted] no 28 milioni. (0183) 273.211.

IN Valvaraita mezza montagna vendo rustico ampio fabbricato con terreno acqua luce a L. 10 milioni. Tel. 0121/71.821.

MARE' vende Alassio molti proprietà in complesso residenziale a[redacted] alberghiera per periodi settimanali a p[redacted] da L. 1 milione 900 mila. Telefonare 521.[redacted].

MONCENISIO alloggio mansardato ammobi[redacted]. [redacted] Santena tel. [redacted]

MONTOSO vendesi libero recente alloggetto in residence con box ottima posizione L. [redacted] milioni. Tait, tel. 011/502.383.

NOI mandati in esclusiva. Senza alcun impegno da parte vostra basta una telefonata al 857[redacted] segnalando il [redacted] immobile da vendere.

PINEROLESE
(Campiglione F.) appartamenti in palazzina centrale in ultimazione ottimi materiali box giardino varie metrature. Prezzi da L. 405 mila a 563 mila al mq compreso mutuo fondiario. Per visite IMIT (0121) 3840.

(continua)

Le magie della [redacted]uova Renault 5 TX

B

Chi ha detto che un'automobile di lusso debba riconoscersi a prima vista? L'ostenta[redacted] non fa parte del nostro tempo e nella [redacted] Renault 5 TX l'equipaggiamento ricco e completo e [redacted] rifiniture lussuose fanno parte di uno stile sicuro e discreto.

La più prestigiosa delle streghe (1400 di cilindrata, cambio a 5 marce o automatico) non si manifesta subito, riserva la [redacted] magia a pochi. All'interno, il velluto [redacted] coste dei sedili, il rivestimento delle porte, la qualità della moquette, il volante [redacted] l'impugnatura del cambio ricoperti in cuoio.

E poi gli alzacristalli elettrici, il servosterzo di serie, l'orologio digitale, il contagiri, le cinture di [redacted] (quelle anteriori a riavvolgimento automatico) e mille altre attenzioni. Per di più, se la si osserva bene, questa regina delle streghe si riconosce all'esterno per i cristalli fumè, l'antenna radio nera e i larghi cerchi in lega.

Le magie della nuova TX [redacted] si fermano qui: chi [redacted] preso dal [redacted] incantesimo [redacted] può rinunciare più a lei.

RENAULT 5
è [redacted] *strega*

Le Renault sono lubrificate con prodotti [redacted]

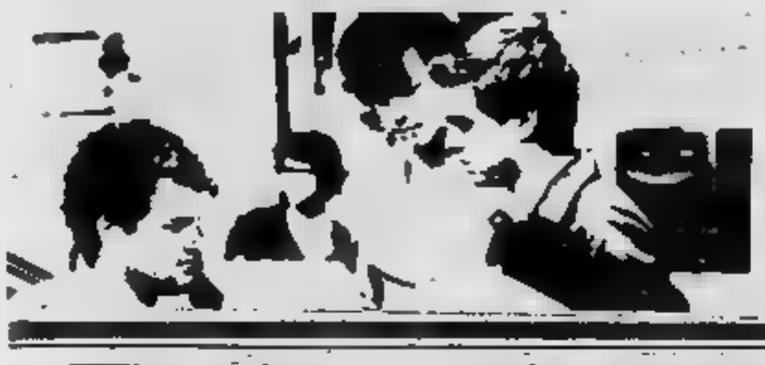

1 / [illegible] ipotesi [illegible] evoluzione culturale per Torino il [illegible] continua

2 / Ogni occasione [illegible] per scioperi, cortei, dibattiti

Torino, città «aperta»

Dall'assessore alla Cultura della Provincia di Torino, Paolo Rava, riceviamo e volentieri pubblichiamo.

1/ Bene ha fatto la federazione torinese del psi a formulare nuove ipotesi per la «evoluzione culturale di Torino» riconducendo entro i giusti termini di un confronto dialettico [illegible] i compagni comunisti quel rapporto che, dopo anni di tacite intese e anche tangibili acquiescenze, stava forse lentamente degenerando nella puntigliosa sottolineatura degli errori e nella lacunosa memoria [illegible] successi e [illegible] politica culturale sotto molti aspetti intelligente e coraggiosa, portando [illegible] cultura torinese, [illegible] do i termini di [illegible] reale confronto, [illegible] livelli di stagnazione; [illegible] meglio ha fatto [illegible] psi [illegible] riportare il confronto entro i binari di una corretta e costruttiva verifica, opponendosi subito e con fermezza a chi voleva invece trasformarla in [illegible] sterile polemica; polemica che avrebbe finito [illegible] coinvolgere tutti in un gioco molto pericoloso se condotto alle estreme conseguenze, minando forse addirittura la solidità delle stesse giunte di sinistra.

Anche l'Ente Provincia, pur da altre prospettive, essendo diverse [illegible] competenze ed il ruolo che svolge sul territorio, sta lavorando [illegible] correttezza (almeno così è nelle intenzioni) al rilancio [illegible] un proprio discorso culturale.

Dopo aver avviato consultazioni «reali» [illegible] i 315 Comuni del [illegible] territorio, l'Assessorato alla Cultura della Provincia ha provveduto infatti [illegible] ripartire parte delle proprie risorse finanziarie nell'area della propria circoscrizione amministrativa, sulla base [illegible] valutazioni preventivamente [illegible] date [illegible] i Comuni nell'ambito [illegible] Unità locali di servizio e delle Comunità montane, a fronte [illegible] specifici progetti, in attesa, un confronto già sollecitato con la Regione per [illegible] comune programmazione [illegible] spesa. Il censimento delle risorse disponibili, pubbliche [illegible] anche private, è infatti [illegible] intervento necessario per adeguare le proposte alle reali capacità di spesa, [illegible] evitare di costruire castelli di sabbia che potrebbero [illegible] buoni forse per accattivarsi [illegible] simpatia dell'opinione pubblica, ma non certamente a dare stabilità ad [illegible] discorso che dovrebbe soprattutto [illegible] fondato sulla [illegible] cretezza.

La ricerca quindi di una programmazione comune della spesa tra i vari Enti [illegible] stato e rimane l'obiettivo primario della politica dell'Assessorato, premessa di [illegible] discorso che, anche se in termini non brevi, dovrebbe riuscire a coinvolgere in [illegible] progetto culturale comune tutto il territorio.

Gli oltre 200 spettacoli teatrali in programma nell'area provinciale, in collaborazione [illegible] i Comuni ed il Teatro Stabile, ed una ventina [illegible] compagnie piemontesi, [illegible] dovrebbe essere il primo timido approccio.

[illegible] premessa invece di un discorso sulla cultura su scala [illegible] chiave diversa, sono i numerosi progetti in corso, quali ad esempio: l'istituzione, in accordo con Università, Regione [illegible] Comune, [illegible] Centro Studi Piemontesi sulle Culture [illegible] Medio ed Estremo Oriente (Cesmeo), l'accordo con l'Accademia Albertina e la Regione Piemonte per un programma comune di mostre che permetterà alla Provincia [illegible] recuperare possibilità [illegible] spazi espositivi, e soprattutto [illegible] avvalersi della collaborazione [illegible] un ente culturale quale è l'Accademia Albertina: prima esperienza positiva, [illegible] mostra dei cartoni di Gaudenzio Ferrari.

La ricerca del coinvolgimento [illegible] tutti gli strati sociali della città nelle varie attività culturali [illegible] altro obiettivo, che diventa azione concreta [illegible] la prossima mostra «Strisce d'Africa», progettata e diretta dall'Assessorato, e che nasce [illegible] la collaborazione delle presenze etniche africane [illegible] Torino.

Delle glorie e dell'importanza del vecchio giornalismo torinese parlerà la mostra «Satira politica [illegible] di costume nei giornali satirici piemontesi dal [illegible] al 1926», riportando all'attenzione del mondo culturale della città e del Paese (essendo [illegible] mostra itinerante) il nome delle prestigiose testate del Pasquino e del Fischietto. Una borsa di studio per una ricerca sulla «Cultura operaia nei giornali di fabbrica» e tante altre iniziative in cantiere ed in fase di realizzazione, indicano lo spessore [illegible] presenza dell'Ente nel discorso culturale.

[illegible] terreno [illegible] ormai dissodato [illegible] dovrebbe presto dare i primi frutti, offrendo, [illegible] questo è il mio augurio, un valido e significativo contributo al dibattito in corso tra le forze della sinistra.

Mantenendo questa unità, pur nella distinzione dei rispettivi ruoli, si potrà conseguire l'obiettivo di portare presto il paese verso [illegible] soglie di quella crescita reale, che [illegible] nella sostanza testimonianza diretta di autentica cultura.

Paolo Rava

(Guarene)

Disegno di Passepartout da *la Repubblica*

Disegno di Passepartout da *la Repubblica*

La rivoluzione delle chiacchiere

2/ Il continuo levarsi da ogni parte ed [illegible] qualsiasi occasione delle proteste più disparate, di critiche, non sempre puntuali nei [illegible] fronti degli antichi principi [illegible] vecchie istituzioni [illegible] in particolare dell'operato del governo [illegible] insieme [illegible] pullulare di conferenze, dibattiti, tavole rotonde, riunioni a tutti i livelli, costituisce indubbiamente un fatto sotto molti aspetti emblematico [illegible] un'epoca e di [illegible] costume.

Questi episodi creano attorno a noi un'atmosfera arroventata [illegible] guerra santa o meglio [illegible] battaglia contro i mulini [illegible] vento, su cui aleggia il polverone [illegible] delle idee sollevato dai carri da combattimento degli innumeri conferenzieri ed esperti delle varie discipline, che ci affliggono con i loro discorsi. Guai [illegible] colui che non partecipa attivamente a simili incontri! A mio avviso tutto ciò è espressione del sentimento [illegible] profonda [illegible] nelle pubbliche istituzioni, [illegible] ormai ha raggiunto ogni strato sociale ed ogni età e al tempo stesso sintomo di una fede irrazionale nella [illegible] taumaturgica della contestazione, quale magico espediente, atto a risolvere qualsiasi situazione difficile.

Sotto un altro punto [illegible] vista l'*abuso* del diritto di critica, il ricorso [illegible] testazione può rappresentare un comodo alibi per i vari gestori degli interessi comunitari, l'ultima possibilità per i medesimi, sopraffatti dalla durezza [illegible] degli eventi [illegible] dalla forza delle cose, di coinvolgere [illegible] loro responsabilità — non nell'esercizio [illegible] potere — i cittadini ignari. In effetti gli atteggiamenti di [illegible] e semplice protesta [illegible] accompagnati da proposte concrete di soluzione [illegible] caso contestato, sono in linea di massima [illegible] [illegible] nell'ambito [illegible] società un rilievo affatto secondario, a rimanere, per così dire, nella sfera dei sentimenti e delle passioni [illegible] quindi ad esser presto dimenticati.

I grandi problemi posti [illegible] civile convivenza, come, per fare [illegible] esempio, [illegible] piaga della violenza alle donne, non possono [illegible] di certo risolti per incanto da marce [illegible] o da pubblici dibattiti e tanto meno da isteriche pro[illegible] di piazza. Gli scioperi politici con[illegible] l'operato del governo o per esprimere su questioni fondamentali per lo Stato [illegible] certa volontà di gruppo, spesso patrocinati — singolare contraddizione — [illegible] partiti che di fatto stanno al potere, anche quando non rappresentano [illegible] [illegible] plice dimostrazione di forza, un monito (di dubbia democraticità) agli avversari, assai raramente risultano, come [illegible] passata esperienza insegna, di una qualche utilità per la nazione, in quanto [illegible] obiettivi indicati dai promotori sono di frequente piuttosto nebulosi oppure [illegible] risulta[illegible] che si vuole raggiungere [illegible] [illegible] palmare evidenza, ma [illegible] conosce [illegible] modo per ottenerlo. Tutto si risolve [illegible] in una [illegible] [illegible] paglia, [illegible] scontenta tutti, in un effimero omaggio al mito della rivoluzione.

Mi sembra che in ogni tempo e in particolare nell'odierna congiuntura si debba far ricorso alla contestazione e specialmente allo sciopero, [illegible] atto di critica o [illegible] «resistenza» ai pubblici poteri, soltanto in casi del tutto eccezionali. Occorre tener presenti gli effetti negativi che tali manifestazioni di protesta fatalmente generano nella maggioranza dei cittadini, spesso incapaci di valutare la portata di questi comportamenti [illegible] massa [illegible] la ragionevolezza o [illegible] dei motivi [illegible] li hanno determinati.

[illegible] comunità non può continuare a vivere in un perenne stato di inquietu[illegible] e di disagio, [illegible] può essere continuamente frastornata da appelli ed inviti perentori [illegible] partecipare a [illegible] ti su questioni di ogni genere, anche di vitale importanza, ma che molto spesso non è in grado [illegible] capire. Soprattutto non è giusto ingannare [illegible] popolo, far credere ad [illegible] che «fare politica» nel [illegible] [illegible] assistere, sacrificando [illegible] proprio tempo libero, ad [illegible] dibattito televisivo o partecipare ad una riunione di fabbrica [illegible] di partito sia più importante ed utile per [illegible] società [illegible] svolgere con diligenza il proprio lavoro.

L'amore per [illegible] discussione, hobby che accomuna tutti [illegible] italiani, [illegible] deve farci dimenticare che la [illegible] rivoluzione, quella [illegible] può [illegible] il [illegible] do ed assicurare il [illegible] collettivo, si realizza giorno per giorno tramite il costante impegno [illegible] tutti al proprio posto di lavoro, in fabbrica o in ufficio, non grazie [illegible] una girandola di messaggi [illegible] ad un sottile gioco di parole che spesso nasconde povertà o totale [illegible] renza di concetti. Mi rendo conto di procedere contro corrente, ciò nonostante in [illegible] della libertà rivendico il diritto per i [illegible] quieti, di vivere [illegible] [illegible] almeno al di fuori del posto di lavoro [illegible] di occupare, [illegible] meglio essi credono, [illegible] loro tempo libero — magari giocando alle bocce — senza per questo essere tacciati di insensibilità sociale [illegible] di scarsa maturità politica.

[illegible] **Eula**

Anche per l'industria più sana del Paese un incubo il referendum sulle liquidazioni

Il settore tessile-abbigliamento sarebbe schiacciato pur con i suoi 30 mila miliardi di fatturato: l'hanno affermato i responsabili della categoria al convegno nazionale - Il presidente della Confindustria: «Se passasse la consultazione tutte le aziende sarebbero decapitate»

DAL NOSTRO INVIATO SPECIALE

MILANO — *Il referendum sulle liquidazioni fa tremare anche l'industria più sana del Paese, quella tanto prospera che con le [redacted] sole esportazio[redacted] compensa totalmente il disastro siderurgico nazionale, [redacted] integralmente [redacted] deficit alimentare e potrebbe finanziare tutti gli investimenti previsti per il riassetto [redacted] zone colpite dal terremoto del 1980.*

Nonostante i suoi trentamila miliardi di fatturato e gli oltre novemila miliardi di utili [redacted] moneta pregiata, l'industria italiana del tessile e dell'abbigliamento [redacted] ce [redacted] farebbe a pagare il prezzo [redacted] vittoria del referendum voluto per lo sblocco della contingen[redacted] sulle liquidazioni e per il recupero degli «arretrati».

Convinti, lo hanno detto i maggiori responsabili della federazione imprenditoriale della categoria, riuniti ieri a Milano per il loro terzo conve[redacted] nazionale, che [redacted] questo tema «Tessile e abbigliamento settore [redacted] per lo sviluppo economico degli Anni '80».

Un appuntamento importante, come conferma il fatto che tra gli oltre seicento intervenuti figuravano anche [redacted] presidente [redacted] Confindustria, Vittorio Merloni, [redacted] suoi vice, Walter Mandelli (rapporti sindacali) e Guido Artom (politica economica), il direttore generale Sollustri, il segretario generale di Comitextil, Camille Blum, [redacted] direttore [redacted] commissione sociale dello stesso comitato, François Bleecks.

Comunque, se i [redacted] hanno parlato per loro, Merloni [redacted] parlato per tutta l'industria. [redacted] anche lui è stato chiaro: «Se passasse il referendum — *ha detto [redacted] presidente della Confindustria* — questo determinerebbe un costo [redacted] ventitremila-ventiquattromi[redacted] miliardi [redacted] lire, creando [redacted] soltanto una decapitalizzazione delle aziende, ma addirittura la decapitazione del[redacted] aziende».

Insomma, anche in questa riunione gli imprenditori hanno ribadito che lo sblocco delle liquidazioni, così come sarebbe se passasse [redacted] referendum o la proposta dei sindacati, stroncherebbe l'industria, grande [redacted] piccola. Tutti d'accordo, quindi, che bisogna evitare il ricorso alle urne, varando in tempo una legge che renda sopportabile per le imprese questo nuovo costo.

Secondo Merloni questa legge [redacted] dovrebbe tenere conto della proposta del professor Filippi, che prevede [redacted] mensilità annua senza contingenza e agganciata al costo della vita, «non per spendere meno — *ha spiegato il «leader» degli industriali* — ma perché è l'unica che consenta di contenere l'aumento del costo del lavoro entro il [redacted] per cento nel 1982, entro il 12 nell'anno seguente ed entro il 10 nel 1984, come indicato dal governo per mantenere i tassi d'inflazione a livelli più accettabili».

La Confindustria, comunque, presenterà una sua proposta per la soluzione [redacted] problema liquidazioni, proposta che sicuramente risulterà con [redacted] «direzione opposta [redacted] quella delle proposte dei sindacati».

A sua volta, Walter Mandelli, interpellato durante [redacted] pausa, ha commentato amaramente: «Questa [redacted] liquidazioni [redacted] storia ridicola. L'economia va sempre [redacted] e [redacted] fuori questa questione. Siamo un Paese ridicolo».

[redacted] domanda sulla necessità di disdettare l'accordo sulla scala mobile (invito che l'Unione industriale [redacted] Torino [redacted] rilanciato [redacted] paio [redacted] giorni fa) [redacted] vice presidente [redacted] Confindustria non ha voluto rispondere. [redacted] stesso [redacted] fatto Merloni. Ora più che mai però, quasi tutti gli esponenti [redacted] Confindustria sembrano convinti che sia [redacted] errore non dare quella disdetta.

Di certo lo considera [redacted] errore il presidente della Federtessile, [redacted] Boselli, il quale ha ribadito che sulla denun[redacted] dell'accordo sulla scala mobile «solo considerazioni di opportunità politica di fondo e di lealtà nei confronti della Confindustria [redacted] fatto [redacted] un atteggiamento intransigente».

Perché la Federtessile ha insistito [redacted] su questa «necessità», come hanno fatto e rifanno altre associazioni imprenditoriali, lo ha spiegato Giancarlo Lombardi, il piemontese che ispira la politica sindacale della Federtessile e non soltanto di essa.

In sostanza, Lombardi ha sostenuto che la [redacted] dell'accordo sulla [redacted] mobile avrebbe dato l'occasione per affrontare [redacted] problema della struttura di tutto [redacted] costo del lavoro.

Ha detto: «Con [redacted] sindacato tutto [redacted] ripensato [redacted] rimesso in discussione, non certo per recuperare conquiste che il sindacato ha fatto [redacted] questi anni e che sono di progresso civile, ma [redacted] e rivedere meccanismi che si stanno dimostrando [redacted], erronei, ingombranti».

Rodolfo Bosio

Il «sistema moda» esporta per oltre 9 mila miliardi

MILANO — (*r. bo.*) [redacted] apertura del [redacted] vegno della Federtessile, il presidente [redacted] tracciato [redacted] bilancio del settore, che si può riassumere in queste cifre: oltre un milione di addetti, [redacted] seicentomila posti di lavoro occupati da donne; cinquantamila imprese industriali di medie [redacted] grandi dimensioni più diecimila unità produttive piccole o piccolissime; [redacted] fat[redacted] complessivo che nel 1981 ha toccato quasi trentamila miliardi di lire.

Il tessile-abbigliamento rappresenta il dieci per cento [redacted] comparto manifatturiero nazionale pur consumando soltanto il 6,5 per cento [redacted] tutta l'energia. Gli imprenditori privati del settore l'anno scorso hanno investito circa mille miliardi.

Le esportazioni sono passate dai 6700 miliardi del '79 ai 9200 dell'anno scorso; così [redacted] saldo attivo [redacted] è risultato nel 1981 di 5300 miliardi di lire, contro i 4500 di due anni prima. Però, se si considera il «*sistema moda*» nel [redacted] insieme, questo saldo sale a 9300 miliardi di lire e colloca il tessile al primo posto [redacted] i settori manifatturieri italiani, oltre [redacted] farlo indicare come il più forte della Comunità europea e il primo esportatore a livello mondiale.

Sulle retribuzioni

Nella Vallée le ritenute erariali alla Regione

ROMA — Novità per i datori di lavoro (imprese, società, enti) che impie[redacted] personale in [redacted] d'Aosta. Secondo il ministero delle Finanze, infatti, i [redacted] decimi delle ritenute erariali sulle retribuzioni dei lavoratori che prestano [redacted] loro attività presso stabilimenti o uffici ubicati in [redacted] d'Aosta devono essere devoluti [redacted] cassa della Regione. E questo indipendentemente dal luogo in cui il datore di lavoro ha il suo domicilio fiscale.

[redacted] ministero delle Fi[redacted] pubblicizzando questa precisazione, aggiunge che, per rendere possibile la rilevazione delle ritenute spettanti alla Regione, l'art. 6 della legge 690 del [redacted] novembre [redacted] dispone che i datori di lavoro (sostituti d'imposta) devono [redacted] paratamente [redacted] esatto[redacted] del Comune, in cui hanno il domicilio fiscale, le ritenute operate sulle retribuzioni di chi lavora in questa regione.

Invece, i datori lavoro con domicilio fiscale [redacted] Valle d'Aosta che hanno stabilimenti [redacted] uffici fuori regione devono effettuare, entro i termini usuali e con i normali [redacted] (distinte di [redacted] bollettini di conto corrente postale) due distinti versamenti.

Il primo [redacted] per [redacted] ritenute che riguardano i lavoratori che prestano servizio in [redacted] d'Aosta e [redacted] secondo per i lavoratori fuori regione, apponendo però sulla distinta [redacted] sul bollettino di conto corrente postale di questo secondo versamento la dicitura «fuori regione Valle d'Aosta».

Analogamente, i datori di lavoro che hanno [redacted] questa regione stabilimenti o uffici devono eseguire per [redacted] ritenute due versamenti, apponendo sulla distinta [redacted] sul bollettino di conto corrente postale riguardante le ritenute relative ai lavoratori che prestino servizio in Valle l'indicazione «Regione Valle d'Aosta».

Olivetti-3M accordo per Usa e Canada

La Olivetti [redacted] la società statunitense 3M (St. Paul, Minnesota) hanno concluso un accordo di collaborazione [redacted] del quale la [redacted] venderà nel mercato degli Usa e del [redacted] linea di macchine per scrivere elettroniche professionali prodotte dalla Olivetti nei suoi stabilimenti italiani, sulla base di specifi[redacted] fornite dalla [redacted] 3M.

Per la Olivetti si tratta di [redacted] ulteriore canale di vendita che si aggiunge alla propria esistente organizzazione, che ha già installato nel mercato nord-americano molte [redacted] di migliaia di [redacted] chine per scrivere elettroniche.

A Biella crisi meno grave i sospesi sono «solo» 2300

Colpite le aziende artigiane - Imprenditori e sindacati [redacted] confronto

DAL NOSTRO INVIATO SPECIALE

BIELLA — Il maglificio «Mari» [redacted] Candelo chiede lo stato di crisi e [redacted] cassa integrazione a zero ore per tutti i [redacted] dipendenti (erano [redacted] a fi[redacted] dicembre). Alla filatura «Albertini» [redacted] Candelo [redacted] lavora anche [redacted] sabato; il sindacato [redacted] d'accordo: le commesse ci sono, la fabbrica «tira», bisogna approfittarne.

[redacted] profilo di questa [redacted] crisi tessile nel Biellese. In qualche azienda l'attività si ferma, in altre si intensifica. Che cosa vuol dire? «*Che [redacted] crisi [redacted]* — risponde Valter Crestani, della segreteria Filtea Cgil — *[redacted] ha dimensioni meno preoccupanti rispetto ad altre zone del Paese*».

[redacted] i sindacati nazionali denunciano che in Italia sono complessivamente [redacted] i posti di lavoro in pericolo, a [redacted] le previsioni appaiono meno fosche. Su circa 27 mila lavoratori distribuiti in circa 400 fabbriche medie e piccole [redacted] in una miriade di minuscole aziende artigiane, [redacted] cifre lasciano [redacted] piccolo margine alla speranza: «*I dipendenti in [redacted] integrazione a orario ridotto sono [redacted] di [redacted]* — aggiunge Crestani — *[redacted] lavorano qualche giorno la settimana. I lavoratori [redacted] zero [redacted] circa 300*».

Il Biellese [redacted] un'isola tranquilla, [redacted] sfiorata dalle cupe nubi della crisi? «*Non proprio. A pagare il prezzo più alto sono le aziende artigiane, quelle [redacted] meno di 15 dipendenti. L'alto costo del denaro le [redacted] strangolando: [redacted] possono rinnovare [redacted] macchinari per reggere [redacted] concorrenza; l'unica strada percorribile dagli imprenditori è quella [redacted] aggravare le condizioni di lavoro o di licenziare i dipendenti. [redacted] Tra l'80 e l'81 si [redacted] persi circa [redacted] posti di la[redacted]*».

[redacted] altro [redacted] «strana» crisi. Producono [redacted] pieno ritmo le grandi fabbriche (Gruppo Cerruti, [redacted] dipendenti; Gruppo Giuseppe Botto, 1000 dipendenti; Gruppo Ermenegildo Zegna, [redacted] dipendenti ecc.); sono in gravi difficoltà le piccole aziende artigiane. Perché [redacted] Biella il settore tessile riesce [redacted] tenersi a galla nonostante qualche falla?

«*Perché gli industriali [redacted] ristrutturazioni le hanno [redacted] fatte* — spiega Adriano Rodighiero, segretario della Filta-Cisl —. *Dopo l'alluvione del '68 che colpì soprattutto la zona dei lanifici, ricostruirono le [redacted] in [redacted] massiccio sui macchinari e puntando [redacted] sulla qualità del tessuto. Oggi l'industria risente di questi benefici, ma i [redacted] pagati [redacted] stati altissimi: [redacted] '68 al '71 abbiamo perso circa 2500 posti di lavoro*».

Eppure — ribattono gli industriali — [redacted] non si ristrutturava non sarebbe stato possibile «tenere». [redacted] mercato [redacted] sfidare la concorrenza all'estero. E aggiungono: se oggi la crisi ha aspetti meno drammatici rispetto [redacted] altre zone del Paese, lo si [redacted] a quel tipo [redacted] imprenditorialità che ha saputo guardare al futuro.

«*Il sindacato continua a parlare di produzione e posti [redacted] lavoro* — dice il direttore dell'Unione Industriale dottor Antonio [redacted] —. *Ma perché [redacted] parla anche [redacted] vendita [redacted] prodotto? Perché non si [redacted] conto che questo tessuto bisogna anche venderlo all'estero e che senza competitività [redacted] perdono i mercati? Se il sindacato parlasse con qualche slogan in [redacted] tenesse conto [redacted] qualche cifra in più, forse potremmo capirci meglio*».

Eppure il sindacato [redacted] gli imprenditori di sfruttare [redacted] momento difficile «per peggiorare le condizioni [redacted] lavoro e aumentare lo sfruttamento...».

«*E' [redacted] oltre 20 anni che faccio l'imprenditore e durante tutta la mia attività ho sempre sentito questi slogan* — taglia corto il dottor Sandri —. *Sono talmente abusati, vecchi, stantii che non vale neppure la pena rispondere*».

I contraccolpi della crisi generale rischiano di farsi [redacted] tire [redacted] nel Biellese. Come giudicano sindacati e imprenditori tessili le durissime difficoltà che il settore attraversa nel Paese?

«*Siamo molto preoccupati* — risponde Crestani della Filtea-Cgil —. *Si sono già persi 30 mila posti [redacted] lavoro, altri 20 mila sono [redacted] pericolo: [redacted] il governo [redacted] interviene con i piani di settore, con una politica economica adeguata, la situazione si aggraverà ulteriormente e le conseguenze si sentiranno anche nella nostra zona. E poi non è vero che tutto va male per gli imprenditori: la [redacted] dei pagamenti con l'estero registra [redacted] settore tessile un attivo di [redacted] mila miliardi. Perché gli industriali non lo dicono?*».

Ribatte il dottor Sandri: «*Questa cifra [redacted] tutta da verificare, ma il discorso è un altro. Per fortuna esiste ancora un margine [redacted] profitto, altrimenti come faremo?*».

Nella relazione trimestrale di gennaio il presidente dell'Unione Industriale [redacted] ha suonato un campanello d'allarme: «*Siamo fortemente preoccupati per la situazione di liquidità: è da più di un anno che la percentuale di aziende che lamenta ritardi negli incassi oscilla fra il 60 e il 70 per cento*».

Mauro Anselmo

Le previsioni per l'82 *

	Biellese [redacted]	Biellese Metalmecc.	Piemonte
Produzione totale	—25,5	—23,5	—31,9
[redacted] totali	—29,0	—35,3	—35,1
Prod. per l'esportazione	—23,0	+ 8,3	—14,6
[redacted]	—16,4	— 8,3	—14,2
Carnet [redacted] (%)			
— meno di 1 mese	34,0	11,8	37,8
— da 1 a 3 mesi	60,7	64,7	51,2
— [redacted] mesi	5,3	23,5	11,0
Magazzino materie prime	— 2,2	—12,5	—14,7
[redacted] incassi (%)	60,2	88,2	69,5
Investimenti prossimi [redacted] mesi (%)			
— per ampliamento	10,6	11,8	14,2
— per sostituzione	40,4	23,5	35,7
Occupazione	—13,8	—11,8	—24,9
Ricorsi [redacted] integrazione guadagni (%)	31,2	17,6	[redacted]

* Previsioni per il trimestre gennaio-marzo.

«Graziano» in difficoltà

A Tortona la crisi investe l'artigianato

TORTONA — La «Graziano», un'industria produttrice di macchine utensili che [illegible] a poco tempo [illegible] era il fiore all'occhiello dell'economia tortonese e alessandrina, considerata tra le maggiori aziende del settore operanti in Italia, sta attraversando una grave crisi. [illegible] parla di debiti per 9 miliardi e, quel che è più grave, si prospetta una situazione [illegible] critica per i [illegible] dipendenti. [illegible] solo loro: interessate alla «Graziano» [illegible] infatti, perché per il complesso industriale hanno [illegible] lavorato, 120 piccole aziende artigiane (l'artigianato [illegible] dei punti di forza dell'economia tortonese) con 500 lavoratori. Queste aziende vanterebbero dalla «Graziano» crediti per [illegible] miliardi [illegible] mezzo.

Situazione, dunque, veramente preoccupante per l'economia del Tortonese considerato che Tortona e [illegible] sono parte di quella [illegible] Scrivia [illegible] colpita da [illegible] gravissima crisi [illegible] in pochi anni ha falcidiato alcune migliaia [illegible] posti di lavoro mentre aziende hanno chiuso, altre si sono ridimensionate drasticamente [illegible] altre [illegible] in pessime acque.

Cosa fare per superare il momento? Per la «Graziano» ha parlato molto chiaro il nuovo direttore generale, ing. Luigi Tirelli, emiliano, [illegible] un'esperienza nel settore che fa ben sperare per il futuro dell'azienda. [illegible] parte [illegible] crisi attuale deve attribuirla anche ad alcuni errori [illegible] gestione.

L'obiettivo dell'ing. Tirelli — il [illegible] direttore generale è stato esplicito a questo proposito — è quello di risparmiare. [illegible] diversificare la produzione, produrre più in proprio (senza quindi ricorrere alle commesse agli artigiani) e infine cercare [illegible] e più vantaggiosi mercati.

Per prima cosa è stata chiesta la cassa integrazione per un anno [illegible] quota zero ore, e [illegible] rotazione, per il 50 per cento dei dipendenti. Poi, mentre si [illegible] che [illegible] produrre [illegible] nuovo e di interessante per i mercati italiani e stranieri, occorre trovare nuovi capitali. Su questa [illegible] l'ing. Tirelli si sta battendo.

Ha anche proposto agli artigiani [illegible] formare [illegible] finanziaria, versando ciascuno 10 milioni. [illegible] permetterebbe di raccogliere [illegible] milioni che porterebbe almeno [illegible] un identico finanziamento da parte delle banche. [illegible] questa proposta in una riunione, presente l'assessore regionale Simonelli, gli artigiani non hanno neppure voluto discuterla.

Da parte loro resta il fatto che occorre farsi pagare dalla «Graziano» (è stato proposto dall'azienda [illegible] pagamento, per il momento, del 15 [illegible] cento dei crediti) e trovare ordinazioni.

Ottenere soldi dall'azienda in [illegible] (è stato scartato quanto proposto [illegible] qualcuno, chiedere [illegible] il fallimento perché sarebbe stato peggio) appare difficile, ma anche avere ordinazioni non è facile. Simonelli ha promesso l'interessamento [illegible] Regione; occorre nello [illegible] tempo l'impegno del Comune, [illegible] Provincia, [illegible] sindacato, di tutte le forze sociali. Una crisi anche dell'artigianato sarebbe veramente un colpo decisivo per l'economia [illegible] Tortonese.

Franco Marchiaro

Fuori legge otto apparecchi elettrici su dieci «I consumatori penalizzano le aziende serie»

Ogni anno in Italia 30 mila incidenti domestici; quindici decessi al giorno - Una inchiesta della Cee in Europa, affidata [illegible] Unione consumatori per il nostro Paese - «Le leggi ci sono»

[illegible] — Oltre 30 [illegible] incidenti domestici l'anno con 5 [illegible] morti sono al secondo posto, [illegible] graduatoria [illegible] vittime [illegible] incidentalità, dopo quelli [illegible] traffico, [illegible] i [illegible] di folgorazione [illegible] abitazione [illegible] costituiscono il primato più negativo. Lo ha rilevato Franco Simoncini, vicepresidente [illegible] Cnel, [illegible] i lavori della [illegible] rotonda indetta dall'«Unione Nazionale Consumatori» per discutere della «sicurezza elettrica nelle abitazioni». Simoncini, [illegible] nell'ambito del Cnel [illegible] anche presidente [illegible] [illegible] apposito comitato costituito per la prevenzione degli infortuni [illegible] domestici allo [illegible] [illegible] stimolare l'impegno dei pubblici poteri e la sensibilizzazione [illegible] dell'opinione pubblica. [illegible]

giunto che sulla base [illegible] [illegible] disponibili [illegible] contrariamente [illegible] quelli del lavoro e del traffico, [illegible] [illegible] domestici [illegible] un andamento crescente: si stima, ormai, [illegible] i decessi [illegible] circa 15 [illegible] giorno.

Per [illegible] motivi la Cee ha avviato un'indagine conoscitiva che dovrebbe concludersi nel 1984 con [illegible] rilevazione statistica, per [illegible] specifica, di [illegible] gli incidenti accaduti nell'abitazione.

Proprio nell'ambito [illegible] [illegible] impegno, [illegible] Commissione delle Comunità europee ha [illegible] all'Unione Nazionale Consumatori una ricerca [illegible] stato di conoscenza e di applicazione in Italia della Direttiva [illegible] «bassa tensione», recepita [illegible] legge nazionale n. [illegible] del 18 ottobre 1977.

Elettrocoperta la più pericolosa

PRODOTTI	Conformi alle norme [illegible]	Non conformi (%)
Apparecchi [illegible] illuminazione	18,4	81,6
Asciugacapelli	[illegible]	91,7
Cavi di [illegible] tensione	43,0	57,0
Spine, prese e adattatori	13,2	86,8
Elettrocoperta [illegible] termofori	[illegible]	100,0

Sintomatico [illegible] anche il caso [illegible] coperte elettriche [illegible] dei termofori, i cui campioni sono risultati tutti fuori norma, sia per i ripetuti incidenti mortali provocati dall'uso [illegible] questi prodotti sia per l'espansione delle vendite dovuta ai costi [illegible] del riscaldamento domestico tradizionale. Fra i difetti più evidenti riscontrati, l'*Unione Nazionale Consumatori* segnala:

— la distanza fra l'elemento riscaldante e la superficie della coperta è insufficiente per assicurare la protezione dell'utente contro le [illegible] elettriche;

— l'assenza [illegible] un dispositivo di controllo che interrompa l'alimentazione in caso [illegible] [illegible] innalzamento della temperatura; ciò [illegible] causa frequente di incidenti, in quanto l'acquirente può dimenticare [illegible] staccare la spina dalla presa di corrente;

— l'elemento riscaldante non [illegible] fissato in modo sicuro e può, quindi, venirsi [illegible] [illegible] [illegible] [illegible] rischio dovuta al contatto fra parti in tensione di differente polarità;

— l'isolamento non è proporzionale alle sollecitazioni previste dalle norme tecniche, poiché l'elemento riscaldante non è rivestito di materiale isolante [illegible] il cavo di alimentazione è di tipo eccessivamente leggero;

— generalmente le indicazioni per un impiego esente da pericolo non sono sufficienti né chiare.

Va rilevato, inoltre, che su alcuni [illegible] [illegible] prodotti [illegible] è riportato [illegible] il nome del fabbricante e, pertanto, in caso di incidente, non si può risalire agevolmente al produttore. Tutti i prodotti [illegible] conformi alle [illegible] erano, ovviamente, privi [illegible] marchio IMQ, l'istituto delegato per legge [illegible] [illegible] certificare con l'apposizione del [illegible] i requisiti di sicurezza dei prodotti elettrici, [illegible] [illegible] resistenza [illegible] molti fabbricanti [illegible] sottoporre la propria produzione a tale verifica ne [illegible] la potenziale pericolosità. Da parte sua, l'acquirente è spesso portato a scegliere elettrocoperte che [illegible] molto rapidamente, proprio quelle, cioè, che offrono meno garanzie.

Su 2.257 materiali e apparecchi elettrici complessivamente prelevati [illegible] mercato [illegible] sottoposti a prove [illegible] controlli tecnici, soltanto [illegible] sono risultati conformi alle [illegible] ovvero appena il 19,1 per cento, [illegible] qualche variante fra le diverse categorie [illegible] prodotti.

L'urgenza di bonificare [illegible] settore [illegible] di arginare il «mercato nero» [illegible] questi prodotti [illegible] stata sollecitata [illegible] tutti i partecipanti alla tavola rotonda. L'ingegner Nando Campriani, vice [illegible] dell'Istituto italiano del marchio di qualità, ha osservato [illegible] nella scelta degli elettrodomestici gli acquirenti valutano il prezzo, la comodità d'uso, l'aspetto esteriore [illegible] altre caratteristiche, [illegible] non [illegible] la sicurezza.

Ugualmente volontaria, ha aggiunto l'ingegner Campriani, è la sottomissione degli apparecchi a controlli che verifichino la rispondenza alle stesse [illegible]

L'ingegner Antonio Alberici, direttore tecnico del *Comitato elettrotecnico italiano*, ha rilevato che [illegible] sicurezza elettrica, in campo domestico, si può suddividere in tre parti: sicurezza dell'impianto, degli apparecchi utilizzatori, degli apparecchi di interconnessione che costituiscono l'impianto. Incidenti gravi [illegible] mortali non avverrebbero in presenza di un impianto costruito a regola d'arte, salvo il guasto di un componente. Supponendo, quindi, che l'impianto [illegible] ben progettato, [illegible] che purtroppo molto spesso non avviene, le [illegible] più frequenti [illegible] incidenti, secondo le statistiche francesi, [illegible] possono suddividere fra prese di corrente e spine (12 per cento), lampade e portalampade (21 per cento), apparecchi elettrodomestici (52 per cento), cavi [illegible] circuiti (13 per cento) e cause diverse (2 per cento).

C'è un self-service per gli industriali

SAVONA — *Le aziende artigiane [illegible] la piccola industria hanno, secondo studi condotti dai vari enti economici della provincia, notevoli prospettive [illegible] recupero e sviluppo. Questa prospettiva [illegible] però concretizzabile soltanto [illegible] presenza di adeguate aree [illegible] destinare a nuovi insediamenti o a quelle aziende che manifestano una esigenza di ampliamento delle loro strutture. Purtroppo [illegible] costa [illegible] [illegible] aree e per l'utilizzo di quelle poche disponibili si sono persi una infinità di anni.*

Ne è un esempio la zona di Savona-Legino destinata appunto agli «insediamenti produttivi» della quale si parla da almeno sei anni e per il cui sfruttamento solo ora si incomincia a intravedere qualche reale segno di concreta operatività.

Alla fine [illegible] febbraio, [illegible] Sala Rossa del Palazzo Comunale, è stato insediato il consiglio [illegible] amministrazione della Società per [illegible] che gestirà le aree di Legino e quelle degli altri Comuni [illegible] comprensorio [illegible] allo stesso fine.

La società, formata [illegible] capitale pubblico [illegible] privato, rileverà le varie [illegible] e attraverso convenzioni [illegible] i singoli Comuni, provvederà [illegible] loro urbanizzazione, [illegible] all'assegnazione [illegible] imprese che [illegible] fatto richiesta. Sarà anche in grado, attraverso [illegible] accordi particolari, [illegible] costruire anche tutte le infrastrutture industriali come, ad esempio, i capannoni.

Attualmente la società può già disporre [illegible] circa quattro miliardi. Ovviamente [illegible] operazioni avverranno sotto [illegible] controllo degli enti locali. Il consiglio di amministrazione è formato [illegible] quindici persone in rappresentanza [illegible] Comuni, [illegible] Cassa [illegible] Risparmio di Savona e degli artigiani.

Nicolò [illegible]

Assegno [illegible] studio [illegible] Cgil Cisl Uil ai bimbi terremotati

Agli orfani di uno [illegible] di [illegible] i genitori, [illegible] causa dei [illegible] [illegible] 23 [illegible] [illegible] sconvolse le regioni meridionali, verrà corrisposto [illegible] al compimento [illegible] [illegible] testimo [illegible] un [illegible] periodico, per contribui[illegible] alla loro [illegible] ed al loro inserimento [illegible] mondo del lavoro.

La corresponsione di [illegible] assegno, che [illegible] percepito [illegible] 389 orfani, sarà garantita [illegible] Compagnia [illegible] Unipol, che gestirà [illegible] alcun costo [illegible] fondo a tal fine [illegible] [illegible] Federazione unitaria sindacale [illegible] Cgil, Cisl, [illegible]

E' [illegible] stipulata nei giorni scorsi, tra la Federazione [illegible] Cgil, Cisl, Uil [illegible] [illegible] Compagnia assicuratrice Unipol, la [illegible] [illegible] [illegible] [illegible] [illegible] [illegible] [illegible] corresponsione [illegible] [illegible] importi e [illegible] loro [illegible] [illegible] nuale sulla base del [illegible] di [illegible] [illegible] [illegible] gestito all'Unipol.

Alla Brown [illegible] Sharpe

La Dea diventa americana

La maggioranza azionaria [illegible] Digital Electronic Automation (Dea) [illegible] Moncalieri verrà acquisita dall'americana Brown and Sharpe Manifacturing Company. Lo ha [illegible] il consiglio [illegible] amministrazione della società Usa che ha approvato un accordo che prevede la sottoscrizione, con un versamento in contanti, di un aumento del capitale sociale Dea fino ad una acquisizione del 70% delle azioni.

Per [illegible] conclusione della [illegible] sarà ora necessario il [illegible] favorevole della Federal Trade Commission che dovrebbe essere dato dopo gli accertamenti obbligatori.

La Dea, circa 800 dipendenti, produce [illegible] commercia [illegible] livello mondiale macchine di misura elettroniche ad [illegible] precisione ed ha recentemente introdotto [illegible] nuova linea di robot di montaggio. Nel [illegible] il fatturato è [illegible] di circa 38 [illegible] di dollari con una forte quota destinata all'esportazione.

Nell'accordo è previsto che la Dea continui le sue produzioni conservando [illegible] management attualmente alla guida dell'azienda.

La Brown and Sharpe ha 4300 dipendenti in Stati Uniti, Gran Bretagna [illegible] Svizzera; il fatturato consolidato dell'81 è stato di 205 milioni [illegible] dollari; commercia macchine utensili [illegible] la lavorazione dei metalli.

Chimici venerdì in sciopero Montedison oggi dal governo

ROMA — Venerdì 800 mila chimici sciopereranno per otto ore. A Roma [illegible] prevista [illegible] manifestazione, nel corso [illegible] della quale parlerà Pierre Carniti. Intanto, oggi, a Palazzo Chigi, si discuterà anche della vertenza Montedison. La federazione Cgil-Cisl-Uil chiederà, infatti, [illegible] presidente del Consiglio una precisa iniziativa per ottenere il blocco dei licenziamenti decisi dall'azienda. Il sindacato, inoltre, considera indispensabile [illegible] riapertura delle trattative con [illegible] governo per la definizione [illegible] un piano chimico, diverso da quello già delineato dall'apposita commissione tecnica.

Liguria, i contributi Inps pagabili anche alla Posta

[illegible] — Entrerà in vigore a [illegible] cominciando [illegible] Liguria, in tempo [illegible] per il versamento dei contributi riferiti al mese [illegible] febbraio, l'accordo firmato [illegible] l'Inps e il ministero delle Poste in tema [illegible] pagamento dei contributi. Con l'accordo è stata ripristinata [illegible] possibilità per i datori di lavoro [illegible] utilizzare il canale postale per il [illegible] mento dei contributi dovuti all'Inps. Il piano, che sarà operativo [illegible] marzo, limitatamente [illegible] Liguria, sarà esteso alle altre regioni di mese in mese.

Secondo stime fornite dallo stesso ministro delle Poste, Remo Gaspari, il nuovo canale, una volta entrato a regime, dovrebbe portare all'erario un'entrata [illegible] circa mille miliardi.

L'Italia, «paese dei fiori» ne importa per 111 miliardi

ROMA — *Le esportazioni [illegible] di fiori hanno raggiunto nel 1981 [illegible] [illegible] miliardi di lire, mentre le importazioni si [illegible] aggirate sui 111 [illegible] di lire: il saldo della bilancia commerciale per questo settore è quindi attivo di 29 miliardi ma tende a diminuire: nel 1980 è stato infatti di 40 miliardi mentre nel 1979 era di 75 miliardi. Le esportazioni, che hanno interessato 453 mila quintali, sono [illegible] munque diminuite in quantità (meno 0,7 [illegible] cento), guadagnando però in valore (più 112,1 per cento). I risultati migliori [illegible] sono raggiunti con i garofani, il cui export ha superato i 36 mila quintali.*

UNA TELEFONATA E' IL GESTO PIU' NUOVO PER LASCIARE O RICEVERE UN MESSAGGIO 24 ORE AL GIORNO.

Oggi con il telefono puoi risolvere molti problemi di lavoro, grazie alla segreteria telefonica. Qualsiasi telefono, infatti, collegato ad una segreteria telefonica, può rispondere in tua assenza, registrare i messaggi, informarti, anche a distanza, su chi ti ha cercato. Può farti, insomma, da segretario 24 ore al giorno.
Per questo una telefonata può darti sempre di più.

Il Telefono. La tua voce

ECONOMICI

45 Ville, app., cascine per vacanze, acq.-vend.

PRIVATO vende rustico in centro paese comodità mezzi pubblici a 12 milioni 500 mila. Dilazionabili. Tel. 0124/31 833.

RIVA LIGURE privato vende a privato costruzione '71 libero ammobiliato camera tinello cucinino box cantina, fermo ascensore. 68 milioni. Tel. 011/594.429 serali.

RIVIERA Ponente adiacenze Ventimiglia a 200 mt dal mare appartamento libero ristrutturato vista panoramica soggiorno con caminetto grande camera soppalcata cucinetta con monoblocco bagno 90 milioni. Gestim tel. 517.566.

[redacted] d'Ulzio nuovo residence mono-bi-trilocali prezzi baccalà mutuo e permuta via Bignal (tangenziale Ovest) personale sul posto sabato e domenica [redacted] 011/756.625

SALICE d'Ulzio libero recente [redacted] soggiorno cucinino bagno box, ottima posizione 77 milioni 500 mila. Tel. (011) 502.383.

SANREMO centralissimi [redacted] 2-3 camere cucina 2-3 bagni e villetta 3-4 vani. Tel. ufficio 0184 70.664 - 44.021.

SANREMO impresa vende direttamente alloggi e ville con mutuo nuovi e ristrutturati. Tel. 0184.64 212 - 62.638 o 011 542.013.

SANREMO Marina di Caponero appartamento sul mare salone 2 camere studio cucina doppi servizi. Risparmio Casa 549.916

SANREMO vendesi panoramico bilocale in elegante residence con servizi centralizzati. Per informazioni tel. 544.100.

SANREMO viale degli Inglesi monocamera in nuovo stabile con parco privato. Mutuo dilazione. Risparmio Casa 513.076

SANREMO 0184 882 222 Gestimar propone [redacted] trilello angolo [redacted] camera bagno piccolo soppalco [redacted] milioni

SARDEGNA a [redacted] Cervo a Porto [redacted] impresa vende bi-trilocali da L. 37 milioni. Socoin 0171 55 358 - 051 265 262

[redacted] Marina vendiamo direttamente alloggi in villette sul mare. Facilitazioni, forti sconti contanti. Eurim[redacted] telefono 011 787.051

SARDEGNA Castelsardo nel [redacted] bianco vende alloggio su 2 piani ristrutturato 2 camere grande cucina con camino bagno terrazzo sul mare. Telefonare 543.330

[redacted] in Calella di Porto Rotondo sul mare prenotiamo unità abitative in villette a schiera in tanto verde naturale. Consegna estate 1982. Prezzi e condizioni interessanti. Cassayazzurra 011/515.721.

SAUZE D'OULX

[redacted] Residence vende via Clotes 34 et via Dolmiere 3, ultimi appartamenti mq 25 85 90. Visite cantiere sabato et domenica. Telefonare 0122 85.094 - 76.367

SAUZE d'Oulx vendesi zona centrale alloggio composto da: soggiorno 2 camere cucinetta 2 bagni box auto. Prezzo spa 512.222.- [redacted] 561.

SESTRIERE appartamenti nuovi vane metratura soggiorno 1-2 camere servizi camerette mutuo fondiario. Tel. 749.7837.

STUDIO ZETA

cerca alloggi ville rustici cascine Piemonte Liguria Toscana Calabria. Tel. 482.805

VAL Pellice vendesi casetta [redacted] di 2 camere cucinino doppi servizi magazzino. Tel. 011 650.3024 - 650.8684 Bonino

VALLE d'Aosta La Salle impresa vende: soggiorno 1-2 camere, [redacted] avanzamento lavori. Facilitazioni. Tel. 0165 43.421.

VALLE Po 700 mt. stazza zona panoramica vendesi arredata villetta bifamiliare con giardino e box. Tel. 949.3397.

VENDONSI mono-bilocali in casa signorile di campagna a Bolzaneto alta Langa. Tel. 510.974.

VILLA in costruzione Bustino Canavese 33 km. Torino vendesi con giardino. Tel. 0124/31.833

VILLA vende privato nuova panoramica Zanco Villadesti mq 160 giardino box 150 milioni mutuo dilazioni affare. Telefonare 710 536 - 713 409

VILLE da Proveasco a Pinerolo vende. Per informazioni tel. 349.0246 - 905.8302

VILLETTA a Val Gioie (35 km da Torino) nuova [redacted] 4 [redacted] servizi più alloggio mansardato garage giardino vendesi dilazionate [redacted] Centraledile 530.163.

2.000.000

più 15 rate da L. 200 mila mensili senza interessi il Punto Immobiliare spa vende rustico nel Canavese. Tel. 654 235.

3.000.000

più 24 rate da L. 200 mila mensili senza interessi il Punto Immobiliare spa vende rustico in Valle [redacted] Tel. 654.303.

4.000.000

più 24 rate da L. 350 mila mensili senza interessi il Punto Immobiliare spa vende rustico nell'Astigiano. Tel. [redacted]

46 Ville, app., camere per vacanze, affitto

A. UNIVERSAL CASE Gravere di Susa affittasi monolocali arredati L. 150 [redacted] mensili. Tel. 953.3666.

A L. 1 milione affittasi 1/5-30/10 alloggi tutti i confort giardino barbeque sala gioco Fenestrelle. Tel. 0121/500.935 mattino

PRAGELATO affittiamo invernale 4-6 posti letto servizi posto auto soleggiatissimi. Oriab Organizzazione Immobiliare 011/540.220

SANREMO affitto monolocale [redacted] posti [redacted] da giugno a settembre. Tel. 0183 90.466

49 Informazioni

BORMONDIAL investiga [redacted] presenza accerta con indagini [redacted] Via San Francesco da Paola 40, tel. 531.181

51 Occasioni

SVENDONSI motrici usati vera occasione q.li 10-80 diesel elettronici. Ufficio 011 985.8818 - 806.0670

VENDO in [redacted] pezzi e lastre da parete. Telefonare 278.785, ore ufficio.

[redacted] Varie

A.A.A.A. GIONELLERIA compra oro argento monete gioielli; prezzi massimi. Corso Peschiera 161 angolo Villarbasse. [redacted]

A. ACQUISTO mobili oggetti antichi quadri argenti sgombero ville e alloggi. Perrla corso Orbassano 245, tel. 352 202 - 578.241.

CARTOMANTE medium diplomata nativo fortuna leva contrarietà riunisce a persona amata esiti. Telefonare 309.7738.

[redacted]ISETTE pone pieghevoli in legno, [redacted] to plastica, con vetri. Tende verticali. Via Reggenti 25 (angolo corso Francia 21), tel. 761.471 - 748.121 «Divisette» è il [redacted] marchio, le altre non sono «Divisette»!!!

RENNA, pelle pronti e su misura, piumino visone pelle [redacted] lana gaiaca e gonne [redacted] mila. Via Barbaroux 31 angolo via Gonzia.

Milos Forman spiega il suo film «Ragtime»

«Non è lo scrittore del libro che conta: è il regista che decreta un successo» - I suoi rapporti con Dino De Laurentiis e con gli attori: «James Cagney meritava l'Oscar»

NEW YORK — «Otto candidature Oscar per il mio *Ragtime* non sono un record ma dicono molto. — *Dice il regista del film Milos Forman* —. [redacted] chiaro che [redacted] sia felice. Ma queste candidature sono soprattutto importanti, a mio modo [redacted] vedere, perché sostanzialmente riflettono [redacted] positiva reazione del pubblico. Qui in America, non [redacted] mistero, *Ragtime* continua ad andar forte. L'ultima "scaletta" di "Variety" parla chiaro sia per quanto concerne gli incassi (*otto milioni di dollari in 11 settimane*, n.d.r.), il che è innegabilmente importante, [redacted] per quelle che [redacted] le reazioni del pubblico al di là dei punti di vista dei critici, positivi o negativi».

«La stessa [redacted] sta avvenendo in Francia — *aggiunge* — [redacted] anche in Germania dove dopo una settimana discreta l'affluenza del pubblico [redacted] già raddoppiata. Spero che avvenga anche in Italia dove, se [redacted] erro, *Ragtime* sta per essere presentato, ché il pubblico italiano [redacted] parte [redacted] sensibilità [redacted] quanto [redacted] avvertito, [redacted] dunque [redacted] responso [redacted] importante per qualsiasi regista».

Affondato in [redacted] delle gigantesche poltrone del suo spazioso residence al trentesimo piano [redacted] grattacielo prospiciente l'«isola verde» [redacted] Manhattan: quel Central Park che, dice, gli ricorda a volte i colori della natia Cecoslovacchia o, a primavera, [redacted] bellissima Toscana, Milos Forman parla del suo ultimo film, Ragtime, *tratto dall'omonimo best-seller di E. L. Doctorow, sottolinea i suoi principi di [redacted] cinema, offre [redacted] primo intervento sul [redacted] prossimo lavoro già in fase di preparazione.*

Jeans sdruciti, camicia «preppy» non stirata [redacted] calzerotti rossi (i mocassini [redacted] ha lasciati in anticamera), Forman, il regista ceko-americano che nel giro d'un decennio s'è fatto [redacted] nome [redacted] fama internazionale con i suoi quattro film made in Usa Taking off, Cochoo's nest, Hair *e, adesso,* Ragtime, [redacted] *accolti con cortesia inizialmente formale, europea, a mano a mano sempre più amichevole, calorosa.* «Questo è italiano... toscano... era uno sgabello da sacrestia» *dice indicandoci [redacted] sorriso [redacted] tutta faccia un pezzo d'antiquariato che fa bella mostra al centro del suo studio. E poi si [redacted] subito da fare per preparate [redacted] caffè, che serve alla buona come fra vecchi amici.*

Da circa 15 anni in America, dove sbarcava [redacted] un «bagaglio» che includeva quattro film girati in Cecoslovacchia, Forman è altresì direttore del «Film Department» (facoltà) della School of the Arts della Columbia University, cui [redacted] detto per inciso, ha donato parte degli incassi della prima mondiale [redacted] Ragtime.

Ha cominciato [redacted] insegnare cinematografia ancor prima [redacted] diventare cittadino americano: «Che è avvenuto nel 1977 mentre giravo *Hair*... [redacted] ne ricordo [redacted] ieri».

Dei suoi quattro film americani qual [redacted] stato il più difficile? Quale dei quattro ha sentito maggiormente?

«E' difficile [redacted] quale [redacted] stato il più difficile, quale mi abbia preso [redacted] più. Posso però dire che li ho fatti tutti di mia scelta. Sembra un clichet... ma è proprio vero che li ho sentiti tutti con la stessa intensità, che nessuno mi ha dato meno soddisfazione degli altri. [redacted] "Ragtime" [redacted] stato, [redacted] dire, il più complicato non fosse altro per la [redacted] vastità di respiro, il numero di personaggi, le esigenze di carattere tecnico».

Qualche critico ha sostenuto che Ragtime *non si attiene rigorosamente al testo di Doctorow per cui la stessa essenza, [redacted] messaggio, del libro ne ha sofferto. Altri critici hanno sostenuto perfettamente il contrario...*

«Vorrei sapere quanti film [redacted] falliti, sono stati distrutti da una esatta quanto meticolosa riproduzione [redacted] libro [redacted] cui sono stati tratti. [redacted] me il libro, che sia stato scritto [redacted] Hemingway, [redacted] Fitzgerald o un Doctorow fa lo stesso, deve fare ovviamente [redacted] base, ma [redacted] l'impostazione [redacted] regista [redacted] infine deve prevalere. [redacted] ragione Moravia quando afferma che, [redacted] tutto rispetto per i soggettisti, in fin dei conti l'unico "racconteur" è sempre [redacted] regista. Ciò [redacted] molto importante se [redacted] vuole [redacted] film che non sia illustrazione documentaristica, esatta traduzione massmediologica, ma interpretazione artistica».

E' rimasto sorpreso del fatto che James Cagney, e nonostante le unanimi previsioni, non sia stato incluso fra i candidati agli Oscar?

«Sì. Molto sorpreso [redacted] dispiaciuto. [redacted] lo meritava... e come. Ma forse Cagney è vittima della troppa pubblicità o, meglio, di una [redacted] pubblicità tanto focalizzata sul [redacted] nome [redacted] creare l'errata convinzione [redacted] film fosse centrato sulla [redacted] interpretazione, sul personaggio del commissario di polizia, Waldo, da lui splendidamente reso, laddove invece egli "entra" nel [redacted] verso la fine, negli ultimi 30-40 minuti».

E la candidatura [redacted] Howard. [redacted] Rollins se l'aspettava? Pensa che vincerà l'Oscar per il miglior attore [redacted] protagonista?

«Non mi ha sorpreso, ché quelli dell'"Academy" non potevano farne a meno. [redacted] un attore straordinario e se lo merita. [redacted] sono felice così come lo [redacted] lo stesso Cagney, il primo a dire [redacted] Howard che è degno di una statuetta d'oro. Rollins l'ho scelto meticolosamente, fra molti "nomi", molti "mezzi nomi" e molti attori quasi sconosciuti. Ma ho subito sentito che era perfetto per la parte del pianista negro. Per [redacted] è una regola fondamentale scegliere sempre, dico sempre, il tipo più adatto, che si tratti di [redacted] attore o di un'attrice, [redacted] prescindere dal suo curriculum... E [redacted] era perfetto... e lo [redacted] dimostrato... [redacted] è stato così per tutto [redacted] casting. Le mie [redacted] state tutte decisioni personali. [redacted] considerato anche alcuni grossi nomi ma non andavano... solo per il personaggio del padre ho avvicinato un attore notissimo che ritenevo perfetto per la parte...».

Chi? «Non è il caso [redacted] farne il nome, tanto più che non avrebbe alcuna importanza. Fatto è che voleva un compenso esorbitante per cui ho scelto il secondo favorito che, come sa, [redacted] imposto nel personaggio [redacted] estrema sensibilità [redacted] maestria».

Il film lo ha girato in massima parte [redacted] New York, a Manhattan, ma per quanto concerne gli «interni» ha preferito [redacted] ha dovuto scegliere per esigenze di contratto gli studios britannici. Dove ha lavorato meglio?

«E' stata una questione stabilita dalla produzione. Ma per quanto mi riguarda non ho avuto problemi, [redacted] problema né con i tecnici americani [redacted] tanto meno con quelli inglesi. Quando si lavora con veri esperti, con tecnici "top" che sanno [redacted] fatto loro non esistono problemi. Non fa differenza... che si tratti [redacted] americani, inglesi, italiani o chi ti pare. L'importante è saper rispettare le qualità, l'esperienza della gente con cui lavori. [redacted] quando faccio il regista non ho mai avuto problemi...».

E i suoi rapporti con Dino De Laurentiis?

«Eccellenti. Lo rispetto molto. Penso sia molto onorevole che non si sia arreso, non si sia mai lasciato scoraggiare quando nessuno voleva finanziare il progetto. Ha continuato a darsi [redacted] fare e infine ha avuto ragione, [redacted] trovato i 20 milioni di dollari necessari per dare il via alla lavorazione. E' un uomo d'affari molto duro ma allo stesso tempo molto [redacted] sibile, [redacted] sempre pronto ad accettare o trovare compromessi per superare gli scogli... Con De Laurentiis sono stato fortunato... Così come con [redacted] cast. Nemmeno [redacted] mela cattiva, sembra strano... [redacted] meglio sono... meglio [redacted] lasciano dirigere... Cagney è davvero [redacted] sogno. [redacted]' sensibile, bravo, pieno di intuito. Così gli altri... tutti affiatati... anche il Mailer è stata una rivelazione».

[redacted]' mai tornato o conta di tornare in Cecoslovacchia?

«Due volte mi hanno rifiutato [redacted] visto per dire infine di sì dopo che ho ottenuto la cittadinanza americana. [redacted] così ho potuto rivedere [redacted] mia terra, riprendere contatti umani e artistici».

Progetti per il futuro?

«Sì, [redacted] progetto che mi sta tanto a [redacted] La trasposizione cinematografica [redacted] Amadeus [redacted] Peter Shaffer... da girare in Cecoslovacchia [redacted] in Ungheria. Ho già cominciato a lavorare allo script con lo stesso Shaffer. La lavorazione del film dovrebbe cominciare alla fine dell'anno... Ho avuto ottime reazioni sia a Praga che a Budapest... ma [redacted] ho ancora de[redacted].

Isabelle, la nuova star è pigra e spendacciona

PARIGI — *Il «Cesar», [redacted] prestigioso premio francese, l'ha consacrata [redacted] internazionale. Isabelle Adjiani rilascia volentieri l'intervista nel suo appartamento parigino. Ha il volto dolce [redacted] una minuscola mèche nei capelli pettinati [redacted] e, mentre le mani [redacted] agitano [redacted] continuo, [redacted] fida:* «Sono [redacted] pigra; [redacted] una pigra [redacted] tipo tradizionale, ma qualche volta è come se [redacted] immobilizzassi: ad esempio qualche [redacted] tutto mi sembra [redacted] interesse: vivo un clima di attesa sen[redacted] motivo, mi astraggo dalla [redacted] e non sono mai impaziente.

«Arriva la posta? Guardo le lettere, i pacchetti e non li apro. Suona il [redacted] E io lo lascio suonare, risponderò un'altra volta, come se non chiamassero me. Insomma non mi sento né bene [redacted] male ma soltanto così».

[redacted] allarga le braccia come a spiegare meglio la fatalità che [redacted] obbliga in quel preciso stato psico-fisico. «Poi di colpo dentro di me si anima tutto e io acquisto forza e mobilità: divento solerte, attenta, piena di voglia di fare».

Nel film [redacted] (l'interpretazione le è valsa l'attribuzione del «Cesar»), Isabelle Adjiani, diretta dal regista polacco Andrzej Zulawski, ha recitato per la prima volta nuda e in [redacted] scena ha fatto l'amore con un mostro dai cento tentacoli. Qui la sua recitazione [redacted] portata su toni parossistici.

«Adesso tutto per me diventa via via più appassionante — *spiega* —. Mi [redacted] chiesta se di qui a qualche [redacted] recitare non [redacted] annoierà. Mi sono risposto che non è possibile: ogni volta è una vittoria su me stessa, anche se qualche volta occorre che qualcuno mi dica: "Ce la farai". Nel caso di *Possession* è andata così.

«Durante il film mi sono ritrovata come un pugilatore di fronte a [redacted] avversario preparato, abilissimo. Bisognava rintuzzare ogni colpo, preparare [redacted] tattica d'incontro: far ciò significa che quasi subito ci si ritrova soli con se stessi, a fare i conti con le nostre paure e inquietudini... ma occorre vincere e allora s'impara».

Isabelle Adjiani si infiamma [redacted] mentre cerca di spiegare [redacted] avviene la splendida trasformazione [redacted] donna in attrice. «Senza fuggire i desideri [redacted] regista, mi rimetto alla mia volontà. Divento un oggetto, ma nelle mie mani; [redacted] servo [redacted] me conservando però la lucidità».

«Bisogna prendere alcune precauzioni — *afferma con tono grave* — [redacted] passare un certo limite, non cadere dall'altra parte dello specchio».

Si guarda intorno con uno sguardo quasi [redacted] come avvolto [redacted] ricordo. [redacted] accorgo che occorre fare molta attenzione, sempre. Bisogna sapersi tenere, essere composti per non dare a sé cattiva impressione di sé».

Sembra sincera quando afferma che il denaro per lei non ha importanza. «E' così. Sono come un paniere senza fondo, il denaro mi scappa via e [redacted] so perché. Per il resto — *conclude con un malinconico sorriso* — sono fragile e forte nello stesso tempo: le mie crisi vengono da continui testa [redacted] testa [redacted] me stessa, ma [redacted] ci si sbarazza facilmente [redacted] noi stessi, quindi un giorno vincerà una parte [redacted] la finirò con questo [redacted] strano meraviglioso mestiere».

Mastroianni lavorerà in Usa

Aveva sempre rifiutato

PARIGI — [illegible] comun dei [illegible] che giocano sempre. Non [illegible] stanca del piacere [illegible] sere attore come i bambini non si [illegible] gioca. Più [illegible] invecchia più il gioco è eccitante» *ha dichiarato l'attore* Marcello Mastroianni *in una lunga intervista all'organo del partito comunista francese* l'Humanité.

«Quando si è giovani, [illegible] belli, avere belle cravatte. Ma vi è un momento in [illegible] le rughe cominciano [illegible] diventare più [illegible] cravatte, in cui i personaggi da interpretare sono più complessi» *ha aggiunto l'attore italiano intervistato nel corso* [illegible] *una* [illegible] *tappa parigina.*

«Ho sempre [illegible] con la gente della mia generazione... Con i registi italiani, siamo invecchiati [illegible], [illegible] posti simultaneamente le stesse domande, abbiamo [illegible] guito [illegible] evoluzione» *ha aggiunto precisando* [illegible] *essere ora tentato da esperienze di lavoro* [illegible] *nuova generazione di cineasti americani.*

«L'esperienza mi [illegible] bra allettante [illegible] quanto penso facciano delle cose più interessanti» *ha proseguito dopo aver ricordato* [illegible] *aver rifiutato in passato offerte* [illegible] *parte di Hollywood perché il cinema americano di allora* [illegible] *lo interessava.*

Al cinema sui treni da Vienna

VIENNA — Le ferrovie austriache hanno dato [illegible] via con il primo [illegible] ad un'originale [illegible] va. Da questo [illegible] infatti [illegible] possibile assistere alla proiezione [illegible] diversi film [illegible] Vienna-Innsbruck.

Questo «moving [illegible] vie» [illegible] novità [illegible] [illegible] campo [illegible] però, per il [illegible] to, [illegible] limitata [illegible] solo «Transalpin». Il biglietto per un «lungometraggio», proiettato [illegible] Vienna e [illegible] costa circa [illegible] lire, [illegible] per [illegible] film breve, [illegible] sola [illegible] [illegible] un'ora, l'ingresso [illegible] [illegible] meno [illegible] [illegible] lire.

[illegible] MORLACCHI, FRANCO PARENTI E ANTONIO BALLERIO IN «IL MALATO [illegible]»

Parenti malato di Molière

Stasera all'Adua

TORINO — Per la stagione dello Stabile, [illegible] scena stasera al teatro Adua (ore 20 [illegible] 30) [illegible] *malato immaginario* di Molière, nell'allestimento della Cooperativa Franco Parenti, regia [illegible] Andrée [illegible] Shammah, scene [illegible] costumi di Gian Maurizio Forcioni. La traduzione del testo [illegible] di Cesare Garboli.

Accanto [illegible] Parenti, protagonista [illegible] ruolo [illegible] Argan, appaiono Lucilla Morlacchi, Antonio Bellerio, [illegible] tezzato, Maria Bilancia, [illegible] Domenicaccio, Angelica Ippolito, Gianni Montesi, Giorgio Melazzi, [illegible] Paganini, Pier Luigi Picchetti, Emanuele Vezzoli.

Ciro, il più grande attore gay...

Lo show napoletano di Cascina che vuole un po' far ridere e un po' piangere

[illegible] TRUCCATO [illegible]

Le [illegible] *gay* [illegible] *molte, tante da poter permettere di cominciare a individuare le tracce di una flagrante commercializzazione del «gaysmo». Nascono campeggi per* [illegible] [illegible] *iscritti quest'anno, per ora), birrerie per gay* [illegible] *aprono un po' dovunque e pul-*[illegible] *discoteche* [illegible] *gay, tanto* [illegible] *il proprietario di* [illegible] *nota discoteca torinese afferma che per avere il pienone* [illegible] *ogni sera la via giusta* [illegible] *seguire è questa.*

I gay cosiddetti militanti [illegible] *da tempo* [illegible] *loro punto di ritrovo:* [illegible] *discoteca «Fire» in via Principessa Clotilde, spazio* [illegible] *le* [illegible] *della rivista «Lambda» (rivista* [illegible] *appunto), nonché punto* [illegible] *ri-*[illegible] *e in ultima analisi di* [illegible] *e divertimento* [illegible] *prezzi indiscutibilmente popolari* [illegible] *ambiente perfettamente* [illegible] [illegible] *esigenze del suo pubblico.*

Sabato [illegible] [illegible] *sera poi, c'è sovente spettacolo. La* [illegible] *settimana* [illegible] *esempio è stato il turno* [illegible] Cascina, *attore napoletano* [illegible] [illegible] *repertorio di monologhi* [illegible] *folto stuolo di sostenitori, che in un* [illegible] *stampa è definito «il più grande attore del teatro gay».*

Un pubblico rumorosissimo, occhi che bruciano per [illegible] *fumo, impianto luci un po' provvisorio, impianto audio funzionante per metà* [illegible] *un'atmosfera che sta tra la corte dei miracoli e una riunione di giovani indisciplinati, sono stati il variopinto contorno per un'ora* [illegible] *circa con applausi, risate, ululati* [illegible] *richieste* [illegible] *bis.*

Imperniato praticamente tutto sull'omosessualità, personale [illegible] *non, lo show di Cascina ha avuto il pregio e il difetto* [illegible] [illegible] *svolgersi per l'intero in napoletano. Pregio perché il dialetto (e soprattutto il napoletano) sottolinea* [illegible] *rinvigorisce per sua natura sia* [illegible] *mo-*[illegible] *drammatico che quello comico. Difetto perché quando un attore napoletano si cimenta col dramma i paragoni (anche* [illegible] *non richiesti) sorgono d'impeto,* [illegible] *risultato di poter far presagire tra l'altro che* [illegible] *poco probabile una futura nomina di Cascina a senatore a vita.*

Lo spettacolo [illegible] *due* [illegible] *tivi* [illegible] *massima: far* [illegible] *e far piangere. E' composto, si potrebbe dire, di* [illegible] *episodietti, come la* [illegible] [illegible] *finto eterosessuale che commette* [illegible] *peccatuccio omo e lo rinnega con violenza, o quella della signora per bene costretta* [illegible] *uno verginità permanente. La* [illegible] *madre resta però quella* [illegible] *sui pa-*[illegible] *di* [illegible] *donna che scopre l'omosessualità del figlio e* [illegible] *rivolge* [illegible] [illegible] *per ottenere la grazia* [illegible] [illegible]

Qui c'è [illegible] *tutto.* [illegible] *cade nella battuta* [illegible] *Spadolini* [illegible] *precipita* [illegible] *blasfemo più goliardico* [illegible] [illegible] *si innalza anche a livelli intensi giocati perlopiù sulle piccole sofferenze quotidiane. Si irride praticamente* [illegible] *tutto, politica, chiesa* [illegible] *ruoli maschio-femmina.* [illegible] *figura esente da offesa è quella* [illegible] *madre* [illegible] *anzi, eroicizzata nel finale, sembrerebbe avvalorare* [illegible] [illegible] *sulle origini dell'omosessualità.*

I presenti, scompostissimi [illegible] *allegrissimi, hanno commentato più che vivacemente* [illegible] *scena. Nell'aria una* [illegible] [illegible] *glia di divertirsi* [illegible] *sentirsi divertenti.*

Rientrata nella normalità [illegible] *fatti, almeno* [illegible] *giudizio* [illegible] *maggioranza, l'omoses-*[illegible] [illegible] [illegible] *bisogno di un movimento di liberazione?* [illegible] *— risponde Felix Cossolo, esponente* [illegible] *"Lambda"* — [illegible] più che altro per [illegible] le migliaia di [illegible] na-[illegible] e vergognosi di [illegible] stessi [illegible] [illegible] coraggio, uscire e mostrarsi per quello che sono».

S. p.

Festival [illegible] film-gay con un raro Dreyer (1924)

FIRENZE — Una [illegible] segna internazionale [illegible] cinema «gay» [illegible] [illegible] «Spaziomo» [illegible] [illegible] organizzata dall'Arci [illegible] collaborazione [illegible] il [illegible] «Angelo [illegible] di Bologna. Fino [illegible] giovedì prossimo [illegible] [illegible] le proiezioni avverranno anche [illegible] capolnogo emiliano), [illegible] proiettate cinquanta pellicole che [illegible] oltre 50 anni di attività. Fra i film [illegible] rari «Desiderio del [illegible] [illegible] Carl Dreyer, del 1924.

Ludi scenici al Nuovo

**TORINO — *Carl Orff dopo il successo clamoroso dei* Carmina Burana *nel 1937 tentò di usare il proprio stile come una formula magica* [illegible] *scrisse* [illegible] [illegible] *in piena guerra i* [illegible] Carmina *ai quali seguirà nel* [illegible] [illegible] Trionfo di Afrodite. [illegible] *trilogia dunque incentrata sull'amore che assume ora le* [illegible] *della* Fortuna *(nei* Carmina Burana*),* [illegible] *dell'*Eros *(nei* Catulli Carmina*)* [illegible] *finalmente quelle di Afrodite.*

Il poeta Catullo col suo infelice [illegible] *tormen-*[illegible] *amore per Lesbia è il protagonista di questi* [illegible] *definiti dall'autore* Ludi scenici. *Ludi nel senso più ampio* [illegible] *termine, ché l'eros diviene disputa, gioco* [illegible] *movente* [illegible] *La cornice didascalica e teatrale* [illegible] *data dal coro diviso nelle schiere contrapposte dei giovani e dei vecchi. Questi ultimi mettono in guardia contro le insidie dell'eros ma i giovani sono naturalmente di parere opposto. La vicenda di Catullo e di Lesbia* [illegible] *dunque* [illegible] [illegible] *questa prospettiva.*

[illegible] *realizzare questi* Ludi scenici, *Orff ha scelto un organico alquanto originale formato da un vasto coro* [illegible] *da un'orchestra formata esclusivamente* [illegible] *strumenti* [illegible] *percussione tra i quali figurano però anche due pianoforti. Vi sono poi i ruoli solistici di Lesbia e di Catullo che verranno questa sera sostenuti dal soprano Silvana Moyso e dal tenore Aldo.* [illegible] *e* [illegible] *elemento di congiunzione una voce recitante che sarà quella dell'attore Mario Brusa. La lingua in cui sono redatti i testi dei* Catulli Carmina [illegible] *naturalmente* [illegible] *latino,* [illegible] *niente paura; la vicenda del poeta geloso* [illegible] *della fidanzata dissoluta* [illegible] *comprensibilissima* [illegible] *poi gli ascoltatori meno giovani* [illegible] *sentiranno tornare all'orecchio versi celebri appresi* [illegible] *banchi di scuola.*

Interpreti della coraggiosa [illegible] *che debutta questa sera* [illegible] *Teatro Nuovo, il* [illegible] [illegible] *l'orchestra dell'Accademia Stefano Tempia* [illegible] *saranno diretti dal maestro Alberto Peyretti.* [illegible] *la parte visiva* [illegible] Carmina Burana [illegible] *affidati* [illegible] [illegible] [illegible] *di Torino istruito* [illegible] *Sara Acquarone* [illegible] [illegible] *anche* [illegible] [illegible] *delle coreografie.*

Pittori del cinema

La mostra di manifesti cinesi al Piccolo Regio

«PRIMAVERA PRECOCE» (1958) DI IVENS

TORINO — Gli appassionati che si cimentano nell'impossibile compito di vedere tutti i titoli esposti alla rassegna dei manifesti cinesi, sono invitati a lasciare il fiato per un'ora e a scendere nel foyer del Piccolo Regio davanti all'esposizione di quelli del periodo rivoluzionario. Se ne trarranno altri spunti e ulteriori verifiche per capire una remota e importante civiltà.

Bisogna che, oltre ai titoli in italiano o in inglese dei singoli film pubblicizzati, nella rassegna torinese siano pochi cartellonistica più antica che si presterebbe a considerazioni. Fino al '40 i manifesti pubblicitari di genere dipinti a mano da pittori i quali venivano considerati come dipendenti dei cinematografi stessi.

Queste persone, che inseguivano ingenuamente il loro sogno d'arte, facevano magari le maschere nei locali, altre nel vendere i biglietti e poi scopare i pavimenti. Se talora venivano scritturati dei famosi, questi non s'impegnavano troppo (visti i precedenti) e al massimo assicuravano una buona rassomigliansa alla diva di turno. Niente di più, inutile fare riferimenti alla pittura su rotoli o ai pannelli decorativi.

Il più noto dei pittori del genere, Guozhang, aderì per caso a questa tecnica. I manifesti rivoluzionari degli anni Sessanta continuavano a escludere i fotogrammi autentici — c'è forse una sola eccezione rappresentata dalla protagonista di *Le taffatrici*, Chang Kecing — e privilegiavano il colore rivoluzionario. L'involuzione precipitò con l'avvento della dei quattro, che chiuse gl'istituti e obbligò i pittori poster a riprendere le vecchie abitudini: dormire nei locali, vendere i biglietti, dipingere vistosità. Wen era uno di questi giovani si è opposti al conformismo e hanno fondato una nuova scuola del come si vede nella a latere della rassegna organizzata dalla Regione Piemonte e sponsorizzata dalla Barbero.

Lo sfondo rosso, che mette al riparo da persecuzioni, venne usato di screzione. Comparvero colori aborriti come bianco, nero e grigio. Si effigiarono persino i personaggi negativi (è rimasto celebre il caso di quell'artigiano che aveva enfaticamente disegnato un soldato cinese il quale ne colpisce uno americano e che il contrario è piazzare una bella macchia in luogo del capitalista che pure stramazzava).

Sembra di passato remoto però dieci anni or sono i 10 mila pittori di manifesti oggi operano in collegamento singole sale, semplicemente inimmaginabili. In alcuni casi finalmente il luogo o cliché scompare per luogo alla stilizzazione o deformazione. Ecco un'intera colta a tempi amari Chen Naiqiu *Crocevia*, film del '37 che recentemente è trovato una sua riedizione e il leggendario documentarista Joris Ivens per *Primavera precoce* gode parte di Zaochun di raffinati richiami all'arte classica orientale con il fiore di pesco e il fosco dragone.

Registi perseguitati e storie popolari

«SERVI DELLA GLEBA» DEL 1965

I PROTAGONISTI DI «O CULLA!» (1960)

TORINO — *Non ci stancheremo di ripetere che la grande rassegna* Ombre elettriche *colma una lacuna nella conoscenza del cinema cinese. Al tempo stesso i tanti film cinesi nuovi problemi e nuovi dubbi. Penso ad esempio Xie Jin, che fu uno dei perseguitati dalla banda dei quattro, era personalmente chiamato a dirigere i film propagandistici cari a Chang Qing e perché oggi è a essere la personalità di spicco nel panorama della cinematografia contemporanea grazie a* Il racconto straordinario del monte Tianyun?

Xie Jin nel 1923, studia a Shanghai, è infaticabile di pellicole, all'istituto teatrale nazionale nel Sichuan completa serenità le esperienze di attore e di regista. Rinuncia a diplomarsi per essere subito aiuto-regista, a costo lavorare con i capitalisti e d'imparare a girare con ritmi folli da 4-5 lungometraggi all'anno; firma la coregia di Una crisi *'54 esordisce dietro la macchina l'anno successivo con* La primavera nella regione dei corsi d'acqua.

Ha un'autentica vena popolare, a non considerato accademico un decadente: «Non devi certi che dietro ogni inquadratura c'è regista e ti rendi conto che c'è stato il suo intervento perché un carrello un cambiamento di inquadratura avesse luogo. Allora vuol dire che quel regista non vale molto. Ritengo che questo sia uno dei punti chiave dell'estetica prendiamo le poesie di Li Bai, leggendole ti conto del dosaggio, delle soluzioni combinazione dietro. Questo per noi è il risultato massimo».

Vanta pure un sensato concetto del regista come autore e responsabile dell'opera: «Negli ultimi 15 anni, benché non mio figuri nei titoli di testa, ho personalmente seguito la sceneggiatura. Così non venivano più assegnati dei film a Xie Jin, che sceglieva recitari. Con un'eccezione: *Germogli primaverili*, del 1976. Devo dire che all'inizio il soggetto scritto tre giovani non malvagio. poi la banda dei quattro ci ha messo il e il prodotto è divenuto loro, dei quattro, riscritto uno loro protetti».

Eppure quest'uomo che subiva riottoso le impostazioni dei burocrati e che Chag Qing definiva democratico che appoggia il ideologico di destra», *ha firmato con un altro insospettabile (lo Xie di* Primavera precoce *il mese lunare, il film presentato sulla Tre della Rai) uno dei più pesanti inni al presidente Mao:* Il porto, *del 1972. Chi lo conosce, certamente sorriderà del contadino annuncia un raccolto in relazione all'ultimo con del partito e dell'attivi che non dorme aspettando di trasferire raccolto stesso molo nave affinché si sfamino i popoli africani impediti dai capitalisti a coltivare il riso.*

Certamente, necessitavano uomini della generazione di per dare vesti cinematografica alle Opere-modello («I vecchi non rispondevano ai requisiti, i giovani erano troppo inesperti»). *Così oggi Xie Jin sfoga l'ispirazione a lungo repressa lungometraggi che fanno polemica, che guardano cuore umano, che collocano l'individuo in un'umanistica concezione universale della rivoluzione.* Il racconto straordinario del monte Tianyun, *definito l'«uomo di marmo» dell'Oriente nuovamente in cartellone per venerdì ne rappresenta l'ultima produzione. Continuiamo ora nell'esame della produzione contemporanea un altro film del medesimo regista risalente all'80.*

In O culla! *l'ossequio alla memoria presidente è tirato via svelta, un compito da sbrigare prima occasione. Poi riprende contrasto tra patriottismo, ideologia e spettacolarità che Xie Jin co alla perfezione. Una donna, unica superstite glorioso drappello di proletarie che si opposero al governo reazionario del Guomintang negli Anni Trenta, deve portare al di là delle linee nemiche i figioletti di genitori che combattono nell'armata rossa.*

Una cauti flash back retti con bravura da Zhu Xijuan, che con Xie Jin fu protagonista di Il distaccamento Venezia *rompe il silenzio sul cinema cinese, informano: a) che l'infelice è stata sposata controvoglia; b) che ha rischiato morire nel disinteresse del marito; c) che sua figlia è stata annegata perché in famiglia si attende maschio.*

Commozione e civetteria farfalla che svolazza nella terra di nessuno è tratta da All'Ovest niente di nuovo *di* Milestone) *si alternano in visione costruttiva dell'esistenza.*

A cura di
Piero Perona

Xavier Cugat cade in tv e si frattura

— Il popolare direttore d'orchestra Xavier Cugat è ricoverato in una clinica di Barcellona in seguito alla caduta di cui è rimasto vittima ieri sera durante un programma tv, e che gli ha procurato la frattura di un femore.

Sottoposto a intervento chirurgico (gli di per facilitare la saldatura) oggi, incontro coi giornalisti, è un di

Altra inchiesta sul Festival di Sanremo

— La Procura aperto una inchiesta seguito all'esposto presentato nei giorni immediatamente successivi al Trentaduesimo Festival della canzone dal cantante lirico Franz Mauro. Il cantante, particolare l'operato giurie festival, dovrebbe magistrato il procuratore dott. Mario Galliano, settimana, probabilmente venerdì.

Franz Mauro aveva dichiarato di aver agito come cittadino offeso per il modo in cui era stato organizzato e diretto il Festival della canzone. Nell'esposto aveva chiamato in causa l'organizzatore della manifestazione, Gianni Ravera, il Comune di Sanremo, le case discografiche, il mago Giucas Casella e tre presentatori.

Rete uno

14 — donna, sceneggiato. Con Giuliana De Sio, Ivo Garrani, Biagio Pelligra. Regia di Gianni Bongiovanni. Terza puntata (registrazione effettuata nel 1976)
14,30 **Oggi al Parlamento**
14,40 **Dove si fabbricano le tempeste?**, documenti. Seconda parte
15 — **Energia e territorio,** ipotesi per una nuova professione. Prima puntata
15,30 **Tutti per uno,** varietà presentato da Marta Flavi - Anna dai capelli rossi, cartone animato
16 — **Medici Un brutto incontro,** telefilm
16,30 **240 In trappola,** telefilm
17,05 **Direttissima la tua tenna,** varietà e attualità per i ragazzi
17,10 **Marco,** un cartone animato tratto racconto Dagli Appennini Ande di Edmondo De Amicis. Diciottesimo episodio
— **Direttissima!**, corrispondenza, attualità, spettacolo
17,30 **I sentieri Krakatoa ad Est di Giava,** di Bernard Kowalski. Quinto episodio
18,20 **I problemi signor Rossi,** il settimanale economico della famiglia italiana. Presenta Luisa Rivelli
18,50 **L'appuntamento,** con Ugo Tognazzi in: Quando sfilavamo in passerella
19,45 **Almanacco del giorno dopo - Che tempo fa**
20 — **Telegiornale**
20,40 **Casa Cecilia,** telefilm. Con Delia Scala, Giancarlo Dettori, Stefania Graziosi, Pippo Baudo. Regia di Vittorio De Sisti. Primo serial prodotto in Italia — *Mamma Cecilia ha un cruccio costituito dal figlio ultimogenito. Questo non mostra nessun interesse per i giochi le compagnie della sua età, passa tutto tempo tra gli scacchi e le letture filosofiche. Consultato uno psicologo ne segue con eccessivo zelo i consigli, tanto che il ragazzo scappa di casa. La sera dopo lo ritrova tra i concorrenti un telequiz presentato Baudo*
21,35 **Il primo (grande) amore,** inchiesta. Terza puntata: Tre generazioni a confronto
22,15 **Appuntamento al cinema,** i film che vedremo sul grande
22,20 **Mercoledì sport** - Telegiornale

Rete due

14 — **Il pomeriggio** - Frate Indovino - L'opinione
14,30 **Alle origini della mafia,** sceneggiato. Regia di Enzo Muzii. Prima puntata
15,25 **Follow** corso di lingua inglese per principianti autodidatti
16 — **L'uovo mondo dello spazio,** varietà per i ragazzi. Nono episodio: **Il modulo rapito - Galaxy Express 999: Il nodo ferroviario,** cartone animato
18,55 **A tempo di La biblioteca di Studio Uno: I moschettieri,** parodia musicale del celebre romanzo. Regia di Antonello Falqui
17,45 **Tg2 flash**
17,50 **Dal Parlamento - Tg2 sportsera**
18,05 **Elle,** appuntamento settimanale con i libri
18,30 **In Quebec,** documentario di Jean Lafait
18,50 **I re collina: Una grande amicizia,** telefilm — *Ambien nel Sud rurale dell'America degli Anni Trenta, il nuovo telefilm racconta avventure di due ragazzi, uno bianco uno negro, e delle loro famiglie, le tensioni dei conflitti razziali, I problemi di una cittadina del Sud gli guai della crisi. Per questioni di interesse all'inizio scoppia tensione tra le due famiglie. I due piccoli invece restano grandi amici*
19,45 **Tg2**
20,40 **Tg2 spazio sette,** fatti e gente della settimana. Attualità
21,30 **figlia,** sceneggiato liberamente tratto da «Analisi in famiglia» Maria Marcone. Con Carlotta Wittig, Cristiana Ventura, Alfio Petrini, Rina Mascetti, Regina Bianchi, Francesco Salvi. Regia ni Bongiovanni. Seconda puntata — *Ormai non ci sono più dubbi: arriva la diagnosi che parla chiaramente di anoressia mentale. Una sorta di sciopero della fame che la ragazza attua inconsciamente. L'ambiente circostante si dimostra scettico sospettoso. I genitori restano sconvolti in quanto convinti in passato di aver commesso errori*
22,30 **Tencottantuno,** ottava rassegna della canzone d'autore teatro Ariston Sanremo: Tcha Ballardo, il gatto gitano
Tg2 stanotte
23,30 **Scuola media,** una scuola si rinnova. Ottava puntata: Educazione tecnica.

Rete tre

15 — **Sassari,** ciclismo. Sei giorni sarda: Cagliari-Sassari
16,50 **Invito: Lo scatolone,**
17,50 **Video mio... una passione!,** curiosando in 30 anni di storia della televisione.
18,30 **Tartufo, figlio del fulmine,** seconda parte
19 — **Tg3**
— Intervallo con: e musica
19,35 **La solidarietà difficile: Chiaromonte, paese dentro noi,** documenti.
20,05 **L'arte ceramica,** documenti. Terza puntata: **Tecniche di lavorazione** - Intervallo con: **Poesia e musica**
FILM 20,40 **Tutti gli uomini del Presidente,** di Alan J. Pakula, con Robert Redford, Dustin Hoffman, Martin Balsam, Jason Robards jr. Usa drammatico 1976 — *Due giornalisti quasi per caso scoprono il marcio che si nasconde dietro l'apparente rivalità due partiti.*
22,45 **I quaderni Il cl tv,** documenti
— **Tg3**
— Intervallo con: **Poesia e musica**
23,35 **Medicina '81**

Svizzera

18 — **Per i più piccoli: I due :** Problemi aviazione, cartoni animato
18,05 **Per i ragazzi: Top,** rubriche di attualità. Questa sera: nuove idee per una realtà antica
18,45 **Telegiornale**
18,50 **That's Hollywood,** una storia del cinema: **Broadway a Hollywood,** documentario
19,10 **Teledring,** giochi premi con Yor Milano
19,20 **Agenda '81-'82,** quindicinale informazione culturale
18,45 **Teledring,** giochi a premi. Seconda parte
19,50 **Il Regionale,** rassegna fatti e avvenimenti della Svizzera Italiana
20,15 **Telegiornale**
20,40 **Argomenti,** settimanale informazione nazionale
21,30 **Pick sport'n roll,** spettacolo musicale con la partecipazione Vivien Vee, Hot Sauce, Killer, Polo Hofer.
22,20 **Telegiornale**
22,30 **Lo sport:** da Amburgo (Germania) calcio: cronaca dell'incontro Amburgo-Neuchâtel Xamax, Coppa Uefa. Cronaca differita parziale
— **Telegiornale**

Italia1 58-41-25-23 (Antenna Nord)

14 — **La grande vallata,** telefilm
FILM 15 — **lunga** film per la tv, di Irvin Allan, con James MacArthur, Richard Gillard. Replica della seconda puntata
16 — **da strega,** telefilm
16,30 **Bim Bum Bam,** per i ragazzi: **Babil Junior,** cartoni animati; **Trek,** cartoni animati; **Boy,** cartoni animati; **Scooby Doo,** cartoni animati; **Babil Junior,** cartoni animati
18,30 **Una signora in gamba,** telefilm
19 —
19,30 **Vita da strega,** telefilm
20 — **Lady Oscar,** cartoni animati
FILM 20,30 **La lunga notte,** film per la tv, di Irvin Allan, con James MacArthur, Richard Gillard. Terza puntata
FILM 21,30 **emigranti,** di Tom Gries, con Cloris Leachman, Ron Howard, Sissi Spacek. Usa film per la tv — *L'epopea di famiglie agricoltori in un telefilm largo respiro che ebbe molto successo*
FILM 23 — **Sherlock Holmes e la donna ragno,** di Roy William Neill, con Basil Rathbone, Nigel Bruce. Usa poliziesco 1944
0,30 telefilm

Montecarlo

17,30 **Montecarlo**
17,35 **Casper e l'angelo,** cartoni animati
17,55 **La signora e il fantasma,** telefilm
18,25 **Giocanzoniamo,** giochi premi canzoni presentati Roberto Arnaldi
18,55 **Shopping,** guida per gli acquisti presentata da Paola Protasi
19,10 **Telemenù,** una ricetta giorno e utilissimi consigli di cucina presentati da Wilma De Angelis
19,20 **Telefilm**
20,15 **Notiziario**
20,20 **Editoriale,** commento del giorno a cura Giornale nuovo
20,25 **Quotazioni: oro e titoli**
FILM 20,30 **Il padrone dell ferriere,** di Anton Giulio Majano, con Virna Lisi, Antoni Vilar, Wanda Guida. Italia drammatico — *Una marchesinna sposa un uomo che solo per dispetto ad un precedente corteggiatore che ha sposato un'altra.*
22,10 **Oroscopo**
22,15 **Monijiro,** samurai solitario, telefilm
23,05 **Notiziario** — editoriale

Capodistria

15,30 **Odprta meja - confine aperto,** trasmissione in lingua slovena, replica
16 — **Maria,** sceneggiato. Replica del primo episodio. Le vicissitudini drammatiche di una donna che durante l'ultima guerra viene rinchiusa in un campo di sterminio nazista
17 — **Ciao ragazzi,** appuntamento i più giovani: Il bambino e il gioco, documenti — Le avventure dell'ape Magà, cartoni animati
FILM 18 — **Film,** replica. Titolo non pervenuto in tempo utile
19,30 **pressione,** trasmissione musicale
20,15 **Telegiornale** — punto d'incontro
— **Due minuti,** notizie flash film attualità
FILM 20,30 **Love story a Bangkok,** F. J. Gottlieb, Roy Black, Zenia Merton. Germania, commedia 1971 — *Un aereo di linea tedesco vola verso l'Oriente, a bordo viaggiano hostess, piloti, comandante e tre criminali in fuga.*
21,15 **Telegiornale** — Tuttoggi
2 — **Calcio,** Incontro per le Coppe europee
— **Telegiornale**

il meglio alla radio

UNO (FM 92, 1)

13,35 **Master.** Collegamenti, notizie anteprime del mondo musicale. Regia di Wolfango Vaccaro
15 — **Ehrepluno.** Radiopomeriggio di Lino Matti e Katia Sinò
16 — **Il paginone.** Rotocalco sonoro di attualità culturale ideato e condotto da Giuseppe Neri
17,30 **Microsolco, che passione!** Novità discografiche nella musica classica. Programma di Salvatore Capri
18,30 Tonino Ruscitto presenta **Globetrotter.** Viaggio nel mondo dei 33 e 45 giri
19,30 **Radiouno jazz** I grandi del jazz moderno illustrati da Giacomo Pellicciotti
20 — **Retro scena.** Settimanale sui consumi spettacolo diretto da Carlo Raspolini
21,25 **Italia segreta.** Alla ricerca protagonisti in ombra. Programma Giovanni Antonio Cibotto
21,52 **La loro** Istantanee sui grandi della tavolozza. Programma scritto da Renzo Nissim
22,27 Audiobox: **La pallot d'argento.** Pro di Massimo Acanfora e Marcon

DUE (FM 95,6)

14 — **Trasmissioni regionali**
15 — **Radiodue 3131** (2ª parte). Un programma d'intrattenimento in diretta
16,32 , Avvenimenti, attualità, curiosità e musiche dal mondo dello spettacolo. Conduce in studio Sandro Merli e Claudia Di Giorgio
17,32 **Le confessioni un italiano,** Ippolito Nievo. Lettura integrale a più voci diretta Guglielmo Morandi
18 — **Le della musica,** a cura Laura Padellaro
18,45 Giovanni Gigliozzi presenta **La carta parlante** quel che legge e quel che si dovrebbe leggere
19,57 **convegno dei cinque**
20,40 Gr2 Radiodue presentano **Non stop musica.** Collegamenti diretti, servizi, interviste sui principali menti e personaggi giorno e settimana a cura Mario Giobbe

TRE (FM98,2)

12 — **Pomeriggio musicale,** a cura di Paolo Donati
15,30 **Un certo discorso.** Materiali di viaggio nel Mezzogiorno cura di Pasquale Santoli
17,30 **Spazio Tre.** Musica e attualità culturali presentate da Corrado Bologna
21 — **Rassegna delle riviste** Luciano Caglioti: Scienze
21,10 **Eugen Jochum dirige Anton Bruckner**
22,30 **Americ coast to coast.** Cultura società negli Stati Uniti
23 — Arrigo presenta

G. R. P. Canali 42-60-66

14 — **L'innocente Casimiro,** [illegible] Carlo Campogalliani, con Erminio Macario, Ada Dondini, Lea Padovani, Lauro Gazzolo, Alberto Sordi. Italia, comico 1945 — *Una collegiale desiderosa [illegible] tornare [illegible] casa si finge ammalata. Il direttore della scuola, sospettando qualcosa, [illegible] fa accompagnare [illegible] suoi genitori da [illegible] giovane insegnante. Girandola di equivoci e trionfo dell'amore in finale*
15,30 **Piccola Margie,** telefilm
15,55 **La donna bionica,** telefilm
16,50 **Grp spettacoli**
17 — **Allegra fantasia,** per i ragazzi
17,55 **La banda dei ranocchi,** cartoni animati
18,30 **Trider,** cartoni animati
18,55 **I pionieri [illegible] Algos** [illegible] telefilm
19,25 [illegible] **Pie-** [illegible]
19,25 **Grp flash**
19,40 **Grp attualità**
19,45 [illegible] **verdi,** rubrica a cura di Anna Poggi
20 — **Brothers and** [illegible] telefilm
FILM 20,35 **Per grazia rifiutata,** [illegible] Michael Gordon, [illegible] Jackie Gleason, Maureen O'Hara, Shelly Winters, Rosemary Forsyth. Usa, commedia 1970 — *Un padre oppressivo rende insicuro il figlio professore universitario [illegible] lascia l'insegnamento. Sconvolto, il genitore benché ateo fa voto di [illegible] parlare più finché [illegible] figlio [illegible] cambi idea. Fintanto che ciò non avviene, [illegible] pensano che l'uomo [illegible] improvvisamente diventato muto*
22,20 **Da Dallas a Knoght** [illegible]**ng,** telefilm
23,15 **Grp flash**
FILM 23,30 **Sirena,** [illegible] Karel Stekey, con Ladislav Bokg, Marie Vasena. Cecoslovacchia, drammatico 1947 — *Le lotte degli operai slovacchi all'inizio del secolo contro i padroni cechi.*
0,30 **Dai giornali di oggi,** rassegna della stampa cittadina
FILM 1 — **La minorenne,** [illegible] Silvio Amadio, [illegible] Gloria Guida, Rosemarie Dexter. Italia, drammatico 1974 — *Reduce dal solito collegio [illegible] [illegible] si sfoga sognando accoppiamenti di ogni genere. Poi trova l'uomo delle [illegible] vita*
FILM 2,30 **Indagine pericolosa,** Usa, drammatico 1958
[illegible] 4 — **Il principe [illegible] Central Park,** Usa, film per la tv
FILM 5,30 [illegible] **addio,** con Franco Nero. Italia, [illegible]

Canale 5 Canali 32-36-43-61-69

14 — **Sentieri,** sceneggiato
FILM 15 — **La verità,** [illegible] Henri-Georges Clouzot, con Brigitte Bardot, Paul Meurisse. Francia-Italia drammatico 1960 — *Si celebra [illegible] processo contro [illegible] ragazza dalla vita molto libera che ha ucciso l'amante dopo che questo [illegible] [illegible] annunciato l'imminente matrimonio con la morigerata sorella. La corte è provenuta*
17 — **Hulk,** cartoni animati
17,30 **Pinocchio,** cartoni animati
18 — **La battaglia dei** [illegible]**neti,** cartoni animati
18,30 **Popcorn,** musicale
19 — **Tarzan,** telefilm
20 — [illegible]
20,30 [illegible] **e noi due,** spettacolo di varietà
FILM 21,30 **I ragazzi irresistibili,** di Herbert Ross, [illegible] Walter Matthau, George Burns, Lee Meredith. Usa, [illegible] — *Una coppia di attori [illegible] fatissimi sul piano professionale si [illegible] per rivalità. Una trasmissione televisiva la riunisce*
23,30 **Speciale Canale 5**
FILM 24 — **Tutti [illegible] uomini del re,** di Robert Rosen, [illegible] Broderick Crawford, Joanne Dru. Usa.
1,30 **Agente speciale,** telefilm

R.Tele Aosta Canali 62-31-35

[illegible] — **Ironside,** telefilm
FILM 18 — **Cari mostri del mare,** di Bru- [illegible] Vailati. Italia, documentario 1977 — [illegible] *esplora praticamente tutti i mari della Terra per sfatare numerosi luoghi comuni relativi [illegible] pericolosità di certi [illegible] marini. Tra tutti si scopre che il vero mostro in ultima analisi è l'uomo.*
17,30 **Io [illegible] la musica,** spettacolo musicale
18 — **I ragazzi [illegible] porta accanto,** telefilm
18,30 **Lo sport**
19,30 **[illegible] d'Aosta notizie**
19,45 **Sanford and son,** telefilm
20,15 **Ufo Diapolon,** cartoni animati
FILM 20,45 [illegible] [illegible] **vivere** [illegible] [illegible] Sergio Garrone, con Sean Todd, Isabella Savona. Italia, western 1968 — *Una sorta [illegible] Romeo e Giulietta nel West. Ci sono due [illegible] rivali e i due giovani, appartenenti alle [illegible] opposte, sono nel mezzo. Catturati [illegible] dagli avversari [illegible] aspettare che [illegible] si eliminino [illegible] vicenda prima [illegible] poter stare tranquilli insieme*
22,15 **Supertrain,** telefilm
23,15 **Telefilm**

Telestudio (Retequattro) Canali 24-45

14 — **Maria Curie,** sceneggiato
FILM 14,45 **Quello strano sentimento,** di Richard Thorpe, con Sandra Dee, Bobby Darin. Usa, commedia 1965
16,30 **Bem,** cartoni animati
17 — **Pinocchio,** cartoni animati
17,30 **Conan,** telefilm
18 — [illegible] **invincibili,** [illegible]
18,30 **Quella [illegible] [illegible] prateria,** telefilm
19,30 **Almanacco storico**
19,45 [illegible] **de Paris,** cartoni animati
20,15 **Charlie's Angels,** telefilm
[illegible] 21,15 **Woyzeck,** di Werner Herzog, con Klaus Kinski, Eva Mattes, Wolfgang Reichmann, Willy Semmelrogge. Germania, drammatico 1980 — *Nella Germania [illegible] secolo [illegible]so [illegible] fuciliere Woyzeck arrotonda [illegible] [illegible] paga prestan- [illegible] agli esperimenti [illegible] [illegible] medico esaltato per poter mantenere la servetta che [illegible]*
— **90 secondi,** le opinioni che contano
23 — **Gli invincibili,** telefilm
FILM 23,30 **La città gioca d'azzardo,** [illegible] Dearden.
FILM 1 — **La peccatrice di San Francisco,** di Robert Parrish.

Quarta Rete Canale 22

FILM 18,15 **In [illegible] [illegible] innocenza,** di Rolf Hansen, con [illegible] Jacobsson. Germania drammatico [illegible] — *Un uomo uccide un rivale e si rivolge al fratello avvocato che lo aiuta facendo condannare [illegible] innocente. Tutto bene (per loro) [illegible] il fratello colpevole [illegible] pente e va a co- [illegible]*
19,15 **Gundam,** cartoni animati
19,45 **Charlotte,** cartoni animati
20,15 **Tutto [illegible]** rassegna [illegible] anteprime cinematografiche
FILM 20,30 [illegible] [illegible] **l'ora [illegible] [illegible] ta,** [illegible] [illegible] Briz, con Joseph Cotten, William Shatner. Spagna western 1968 — *Due cugini si assomigliano a tal punto che il cattivo solitamente dopo un colpo riesce a far [illegible] il buono. Per ovviare [illegible] scomoda [illegible] [illegible] quest'ultimo si decide a cercare il suo sosia e farlo fuori*
22,10 **Astropanorama**
22,15 [illegible] **animati,** cartoni animati
22,45 **Operazione ricchezza,** Italia commedia [illegible]
0,15 **Erotissimo,** strip
FILM 0,30 **Corte marziale,** [illegible] Otto Preminger, con Gary Cooper, Rod Steiger, Elizabeth Montgomery. Usa drammatico

Teleradio city Canali 44-47

14 — [illegible]
15 — [illegible] **Valley,** telefilm
16 — **Lulù,** cartoni [illegible]
17 — **I cartoni [illegible] [illegible] Barbera**
17,30 [illegible] **Sigma,** cartoni animati
18 — **Heidi,** cartoni animati
18,30 **La famiglia Bradford,** telefilm
19,35 **Love [illegible] style,** telefilm
20 — **Starzinger,** cartoni animati
[illegible] **E' fortissimo,** spettacolo mu- [illegible] [illegible] diretta
FILM 23 — **Il [illegible] [illegible] si ribella,** di Enzo Castellari, [illegible] Franco Nero. Italia drammatico 1974 — *A Genova, durante una rapina in banca, un ingegnere viene preso in ostaggio [illegible] banditi, pestato [illegible] sangue [illegible] abbandonato [illegible] su un'auto. Deciso [illegible] vendicarsi si trasforma in [illegible] sorta di «giustiziere della [illegible] notte». [illegible] prime i banditi hanno [illegible] la meglio, ma poi un delinquente pentito lo aiuta a stravincere*
[illegible] 0,30 **[illegible] Gordon,** [illegible] Howard Ziehm, con Jason Williams, Suzanne Fields. Usa commedia 1974 — *Versione parodistico-semipornografica [illegible] noto fumetto. Sul pianeta Porno folle erotiche ed eroismi*
[illegible] — **Film**

Quinta [illegible]ete Canale 47

14,30 **La principessa Zaffiro,** cartoni animati
15 — **Star Blazers,** cartoni animati
15,30 [illegible]
16 — **Barnaby Jones,** telefilm
FILM 17 — **Super Kong,** di Paul Leder, con Gilda McDonald, Frank Taylor, Alex Barrymoore, Peter Ford. Usa, [illegible] 1976 — [illegible] *in America uno scimmione [illegible] che semina terrore e morte dappertutto, prendendosi gioco della polizia lanciata sulle [illegible] tracce. Poi [illegible] [illegible] [illegible] ragazza e se [illegible] innamora [illegible] Cerca [illegible] rapirla e ci riesce placando i [illegible] [illegible]*
18,30 [illegible] **principessa Zaffiro,** car- [illegible] animati
[illegible] — **Star Blazers,** cartoni animati
19,30 **Buonasera con...,** rubriche di attualità
20 — **Un poliziotto insolito,** telefilm poliziesco prodotto in Italia
20,30 **Avventura ai Tropici,** [illegible]
21 — **Centominuti,** cabaret, musica, barzellette, [illegible] poesia e [illegible] presentati da Renzo Gallo
23,15 **L'isola delle trenta bare,** telefilm
0,15 **[illegible] mio,** telefilm
0,45 **Mondo di** [illegible]

Videogruppo Canali 52-54-57

14,45 [illegible] [illegible] **sopravvivenza,** piccoli annunci economici in diretta per [illegible] presentati da Francesca Audero
15,30 [illegible]
16,30 **Usul,** cartoni [illegible]
17 — **Bomfree,** telefilm
17,30 [illegible] **Il piccolo ninja,** cartoni animati
18 — **Angie,** cartoni animati
19 — **Rubriche di attualità**
19,30 [illegible]
20 — **Usul,** cartoni animati
FILM 20,30 **Atto di violenza,** di Fred Zinnemann, [illegible] Van Heflin, Robert Ryan, Janet Leigh, Mary Astor. Usa drammatico [illegible] — *Un ufficiale statunitense, prigioniero in un campo [illegible] concentramento [illegible] la morte [illegible] alcuni compagni. L'unico superstite dopo la guerra [illegible] perseguita per ucciderlo. Poi, [illegible] dal rimorso, sacrifica [illegible] stesso per proteggerlo [illegible] sicario che ha assoldato per [illegible] lo. Quasi [illegible] capolavoro della [illegible] regista di Mezzogiorno di fuoco*
22,30 **Scacco matto,** telefilm
23 — [illegible] [illegible] **pista,** settimanale di automobilismo
23,30 **Videonotizie**
[illegible] 24 — **Film**

Tele Subalpina Canale 46

17 — **Monkey,** cartoni animati
FILM 17,30 **Il [illegible] di Maracaibo,** con H. V. Borsody. Italia avventuroso 1961
19 — **Parliamo di...,** rubriche di attualità
19,30 **Monkey,** cartoni animati
20 — **La principessa Zaffiro,** cartoni animati
FILM 21 — [illegible] **di karatè, pugni e fa-** [illegible] con [illegible] Red. [illegible] [illegible] comico 1973
22,30 [illegible] [illegible] **vivi,** rubrica religiosa

Tv Flash Canali 39-26

17 — **L'edicola,** [illegible] stampa
17,10 [illegible] [illegible]
FILM 17,35 [illegible] **Il mancino,** di Ray Taylor. Usa western a episodi
19,05 **I giochi della gioventù**
19,35 **Cartoni** [illegible]
20 — **Rubrica sindacale**
20,15 **Il mondo** [illegible] **animali,** documentario
20,45 **Flash attualità**
21 — **Appuntamento** [illegible] **lo** [illegible] [illegible]
21,45 **Dica [illegible]** [illegible] sulla salute
FILM 22 — [illegible] [illegible] con Tino Scotti, Betty Curtis.
[illegible] **attualità**

Rete Manila 1 Canali 37-44

FILM 14,30 **Evviva [illegible]** [illegible] [illegible] Delphine Seyrig, Serge Gainsbourg. Francia commedia 1968
FILM 16,30 [illegible] **sul grande** [illegible] **ro,** [illegible] [illegible] Karlson, con Georg [illegible] Montgomery. Usa western 1950
18,30 [illegible] **e vino,** [illegible] [illegible] Napoli
19,30 [illegible] **Lescaut,** sceneggiato
FILM 20,30 **Il figlio [illegible] jungla,** di Ford Beebe, con Johnny Sheffield. Usa avventuroso 1949
22,30 **Telesta** [illegible] **asta telefonica**

Studio Nord Canali 49-43

FILM 14,05 [illegible] **allegri comparì,** [illegible] J. Sorel; con Pedro Armendariz.
15,45 [illegible]
FILM 16,15 [illegible] [illegible] **ai margini del bosco.** [illegible] J. A. Baden, [illegible] Jean Seberg.
18 — **Birdman,** cartoni animati
19,05 **Giorno dopo giorno,** almanacco
19,15 [illegible] [illegible] guida [illegible] risparmio
FILM 20,50 **Gioco d'azzardo per** [illegible] **gio-** [illegible] [illegible] [illegible] Italia giallo 1971
[illegible] 23 — [illegible] [illegible] di W. Frank, [illegible] R. Larsen.

Telecupole Canali 57-64

14,30 **Love** [illegible] telefilm
15,30 [illegible] [illegible]
16 — **Il mondo dei bambini,** spettacolo per i più piccoli presentato in [illegible] da [illegible] Conforti
17,30 [illegible] **boat,** telefilm
18,30 **Kimba,** cartoni [illegible]
[illegible] — **Sport e brivido,** documentario
19,30 [illegible]
20 — **L'Ape** [illegible] cartoni animati
20,30 **Peyton Place,** telefilm
21,30 [illegible] **trattoria** [illegible] **ricordi,** varietà piemontese in diretta
FILM 0,30 **Film**

A3 Piemonte 33-25-27-71-39

FILM 14 — **Film,** titolo non pervenuto in tempo utile
15,30 **Le** [illegible] **delle** [illegible] car- [illegible] animati
16 — **Guyaglugger,** cartoni animati
16,30 **Hulk,** telefilm
17,30 **Fuga disperata,** [illegible]
18 — **Agente Pepper,** telefilm
20 — [illegible] **per giorno,** telefilm
FILM 20,30 **Film,** titolo non pervenuto in tempo utile
22 — **Top,** [illegible] minuti con voi, spettacolo di varietà
23,30 **Telefilm**

STAMPA SERA

PRIME VISIONI

Ambrosio — c. Vitt. Emanuele 52, Tel. 547.007 — Lire 4000
Ragtime, di Milos Forman, con James Cagney (Usa - Colori) — La carriera di un grande, un clamoroso omicidio, una sensazionale sfida fra bande nel folli e violenti anni del Ragtime. Non vietato. Drammatico
14,30; 17,05; 19,40; 22,30 — Oggi la prima

Ariston — v. Lagrange 21, Tel. 546.147 — Lire 4000
Jeans dagli occhi rosa, di Andrew Bergman con Ryan O'Neal, Jack Warden, Mariangela Melato, Richard Kiel (Usa - colori) - Divertenti avventure sentimentali, rallegrate da strani abbigliamenti, di un uomo spontaneo. Non viet. Commedia
16,35; 18,40; 20,20; 22,40 — ★★ / ●●●

Arlecchino — c. Sommeiller 22, Tel. 597.190 — Lire 4000
I fichissimi, di Carlo Vanzina, con Diego Abatantuono, Jerry Calà, Simona Mariani (Italia - Colori) — Contrasti tradizionali fra milanese e «terruncielli», prima nemici e poi addirittura cognati. Non vietato. Commedia
16,30; 18,40; 20,35; 22,30 — ★ / ●●●●●

Astor — v. Violi 8, Tel. 519.516 — Lire 4000
Buddy Buddy, di Billy Wilder, con Jack Lemmon, Walter Matthau (Usa - Colori) - Nuove divertenti avventure della simpatica coppia americana affiancata dal regista che già li diresse in diversi film. Non vietato. Commedia
16,35; 18,40; 20,40; 22,40 — ★★★ / ●●●●

Augustus — p. C.L.N. 248, Tel. 520.714 — Lire 4000
Il marchese del Grillo, di Mario Monicelli, con Alberto Sordi, Paolo Stoppa, Marc Porel (Italia - Colori) — Nella Roma papalina del primo '800, marchese fa da mediatore fra il Papa (suo amico) e il popolo. Non viet. Commedia
14,40; 17,10; 19,40; 22,25 — ★★★ / ●●●●●

Capitol — v. S. Dalmazzo 24, Tel. 540.605 — Lire 4000
Ricchi, ricchissimi... praticamente in mutande, di Sergio Martino con Pippo Franco, Ren[redacted] Pozzetto, Edwige Fenech, Lino Banfi (It. Col.) — Uomo contro nudisti e industriale concupito da amiro si ritrovano in pretura. Non viet. Commedia
16,05; 18,20; 20,30; 22,40 — ★ / ●●●●

Centrale — D'ESSAI, v. C. Alberto 27, Tel. 540.110 — Lire 3500
Al di là del bene e del male, di Liliana Cavani, con Dominique Sanda, Robert Powel, Eric Josephson (Italia - Colori) — Menage a tre fra Nietzsche e un dottore, innamorati della stessa donna. Viet. 18. Drammatico
15,30; 17,50; 20; 22,30 — Riedizione '80

Cristallo — v. Goito 5, Tel. 650.71.00 — Lire 4000
U-Boot 96, di Wolfgang Petersen, con Jürgen Prochnow, Herbert Grönemeyer (Germania - Colori) - Storia di un sottomarino del Terzo Reich, del suo capitano, del suo equipaggio e delle sue imprese di guerra. Non viet. Guerra
18,30; 19,30; 22,20 — ★★ / ●●●●

[redacted] — Tel. 542.422 — Lire 4000
Arturo, [redacted] Steve Gordon, con Dudley Moore, Liza Minnelli, John Gielgud (Usa - Colori) — Ricchissimo e scanzonato play-boy deve sposare sua pari, ma si innamora di una povera e svitata ragazza. Non viet. Commedia
16,30; 18,35; 20,35; 22,35 — ★★ / ●●●●

Gioiello — v. C. Colombo 31, Tel. 500.780 — Lire 4000
La signora della porta accanto, di François Truffaut, con Gerard Depardieu, Fanny Ardant (Francia - Col.) — Ex amanti si ritrovano dopo dieci anni e riprendono la relazione, ma ormai sono entrambi sposati. Non viet. Drammatico
16,30; 18,30; 20,30; 22,30. — ★★★ / ●●●●

Keller — STUDIO, v.le Mad. Camp. 1, Tel. 215.613 — Lire 1000
Popeye Braccio di Ferro, di Robert Altman, con Robin Williams, Shelley Duvall (Usa - Col.) — Il cartone animato del marinaio diventa personaggio reale; **Professione... giocattolo**, di Francis Veber, con Pierre Richard. Ore 18,30. Avventuroso
16,30 — ★★ / ●●●●

Ideal — c. Beccaria 4, Tel. 541.503 — Lire 4000
Innamorato pazzo, di Castellano e Pipolo, con Adriano Celentano, Ornella Muti (Italia - Colori) — Conducente d'autobus romano si innamora a prima vista di bellissima principessa in giro per Roma in incognito. Non vietato. Commedia
16,30; 18,30; 20,30; 22,30 — ★ / ●●●●●

Lilliput — v. XX Settem. 15 bis, Tel. 537.100 — Lire 4000
Heavy metal, di Gerald Potterton (Usa - Colori) — Un viaggio nel futuro, i misteri di un universo ancora sconosciuto, illustrato attraverso storie e disegni originali di diversi autori americani. Viet. 14. Disegno animato
15,10; 17; 18,50; 20,40; 22,30 — ★★★ / ●●●●

Lux — Gall. S. Federico, Tel. 541.283 — Lire 4000
Eccezzziunale...veramente, di Carlo Vanzina, con Diego Abantantuono, Stefania Sandrelli, Teo Teocoli, Massimo Boldi (Italia-Colori) - Altre divertenti vicende del «terrunciello» trapiantato a Milano. Non vietato. Commedia
16,35; 18,40; 20,40; 22,40 — ★★ / ●●●●●

Nazionale — v. Pomba 7, Tel. 512.658 — Lire 4000
Il tempo delle mele, di Claude Pinoteau, con Claude Brasseur, Brigitte Fossey, Sophie Marceau (Francia - Col.) — Fresca e innocente storia d'amore tra due adolescenti con tanta voglia di divertirsi. Non viet. Commedia
15,15; 16,40; 18,35; 20,30; 22,30 — ★★★ / ●●●●●

Olimpia — v. Arsenale 31 — [redacted] 4000
La pazza [redacted] mondo, di Mel Brooks, con Mel Brooks, Dom De Luise, Madeline Kahn, Harvey Korman (Usa - Col.) — Satirica interpretazione del mondo, attraverso alcuni significativi periodi storici. Non viet. Commedia
18,30; 18,30; 20,30; 22,30 — ★★ / ●●●●●

Reposi — v. XX Set[redacted], Tel. 531.400 — Lire 4000
Il grande ruggito, di Noel Marshall, con Tippi Hedren, Noel Marshall, Melanie Griffith, J. e J. Marshall (Usa - Colori) — Fra cuccioloni di tigri e leoni affettuosi e domestici le avventure di una strana famiglia. Non viet. Avventuroso
15,10; 17; 18,50; 20,40; 22,30 — ★★ / ●●●

[redacted] — Galleria Subalpina, Tel. 510.145 — Lire 4000
Ombre elettriche. Rassegna del film cinese. Spettacoli ore 9,30; 15; 17; 20,15; 22,30

Studio Ritz — v. Acqui 2, Tel. 830.521 — Lire 3500
Stati di allucinazione, di Ken Russell, con William Hurt, Blair Brown (Usa - Colori) — Giovane professore di Harvard ingerisce misteriosa pozione che lo fa regredire al livello prenatale di cromosoma. Vietato 14. Drammatico
16,30; 18,30; 20,30; 22,30 — ★★★ / ●●●●

Torino — Via Buozzi 6, Tel. 530.353 — Lire 4000
Il tempo delle mele, di Claude Pinoteau, con Claude Brasseur, Brigitte Fossey, Sophie Marceau (Francia - Col.) — Fresca e innocente storia d'amore fra due adolescenti con tanta voglia di divertirsi. Non viet. Commedia
15; 16,45; 18,45; 20,30; 22,30 — ★★★ / ●●●●●

Vittoria — v. Roma 356, [redacted] — Lire 4000
La guerra del fuoco, di Jean Jacques Annaud, con Everett McGill, Rae Dawn Chong, Ron Perlman, Nameer El Kadi (Francia - Col.) — Dall'omonimo romanzo di J. H. Rosny Aine, la vita quotidiana dell'uomo primitivo. Viet. 14. Avventuroso
15,15; 17,10; 19; 20,50; 22,40; — ★★ / ●●●●●

PROSEGUIMENTI

Acapulco — [redacted]
Rassegna Conoscere un Paese: La Grecia **Zorba il Greco**, con Anthony Quinn (Usa - Colori) — Dall'omonimo romanzo la storia di un originale e simpatico personaggio. Non vietato. Drammatico
Proiez. unica ore 21 — Riedizione

[redacted] — c. Pr. Oddone 31, Tel. 484.621 — [redacted] 3000
Mariti, di John Cassavetes, con Peter Falk, Ben Gazzera (Usa - Colori) — Tre amici si concedono avventure extraconiugali e non, in un folle week-end a Londra, pieno di vicende e guai. Non viet. Commedia
20; 22,30 — Riedizione '79

Eliseo — p. Sabotino, Tel. 335.98.15 — Lire 2000
Bronx, 41° distretto di polizia, di Daniel Petrie, con Paul Newman, Edward Asner (Usa - Colori) — Movimentata vita di un poliziotto distaccato in uno dei distretti più turbolenti di New York, viet. 14. Poliziesco
20; 22,30 — ★★★ / ●●●●●

Faro — v. Po 30, Tel. 832.214 — [redacted]
Bolero, di Claude Lelouch, con R. Hossein, G. Chaplin, J. Villeret (Francia - Colori) — In America, Russia, Francia e Germania quattro famiglie di attori nel turbine della guerra e nelle disillusioni del dopo. Commedia drammatica
16; 19; 22 — ★★★ / ●●●●●

[redacted] — c. Trapani 57 — Lire 2000
Red e Toby, nemiciamici, prod. Walt Disney (Usa - Colori) — Cucciolo e volpacchiotto crescono insieme, ma poi Toby viene addestrato alla caccia. Quando ritrova Ted è combattuto fra il dovere e l'affetto. Disegno animato
20; 22,30 — ★★★ / ●●●●●

La [redacted] — c. De Gasperi 38, Tel. 584.781 — Lire [redacted]
Bolero, di Claude Lelouch, con R. Hossein, G. Chaplin, J. Villeret (Francia - Colori) — In America, Russia, Francia e Germania quattro famiglie di attori nel turbine della guerra e nelle disillusioni del dopo. Commedia drammatica
15,30; 22,30 — ★★★ / ●●●●

[redacted] — p. Massaua 9, Tel. 793.803 — Lire 2500
[redacted]

Massimo — [redacted] Montebello 8, 878.061 — Lire 2500
OGGI CHIUSO

Puntodue — D'ESSAI, v. Garibaldi 30, Tel. 545.245 — Lire 2500
Mephisto, di Istvan Szabo, con Klaus Maria Brandauer (Germ. Dem.-Ung. - Colori) — Dal romanzo di Klaus Mann, la storia di un grande attore asservito al regime nazista. Segnalato dalla critica. Non viet. Drammatico
17,30; 20; 22,30 — ★★★★ / ●●●●

Statuto — v. Cibrario 16, Tel. 487.051 — Lire 2500
Bollenti spiriti, di Giorgio Capitani, con Johnny Dorelli, Gloria Guida, A. Russo, L. Del Santo (Italia - Col.) — Fantasma di un castellano medievale, ancora vergine, si aggira per soddisfare le sue voglie. Non viet. Commedia
15; 16,50; 18,40; 20,30; 22,30 — ★★ / ●●●●

[redacted] MACARIO
ore 15,30
DI UN PEZZO DI LEGNO DAL NASO PAZZO
spettacolo per ragazzi dal 2 al 7 [redacted]
Assemblea Teatro tel. 779.225

TEATRO [redacted] TORINO
[redacted] ADUA ore 20,30
IL MALATO IMMAGINARIO
[redacted] Molière
Regia [redacted] Ruth Shammah
Cooperativa [redacted] Parenti
Spettacolo in abbonamento tel. 544.562 - 556.246

[redacted] CITTA' FUTURA 98,6
Presenta venerdì 5 marzo ore 21 al [redacted] TENDA (Parco Lamarmora C. Vittorio)
CARMELO BENE
LECTURA [redacted]
Pren.: Salone La Stampa v. Roma 80 ARCI v. Acc. Albertina 10 Inform.: tel. 544.380/3

danze la perla
ore 15,30 MATINEE
ore 21 SERATA DIVERSA
POETI IN PASSERELLA
omaggi poetici

ALFIERI - ore 21
FORZA VENITE GENTE
musical [redacted] CASTELLACCI
[redacted] SILVIO [redacted]

danze arlecchino
ore 21
ELEGANTE TRATTENIMENTO di
BALLO LISCIO

ITALIA - tel. 696.40.21
da venerdì ore 21,15
GIPO
«N'aptit [redacted] sonador...»

Trocadero
v. A Doria 9 - tel. 55 37 71
2° TORNEO [redacted] LISCIO
EDILGORLERO

Milleluci
Piazza Guala 147 - [redacted] 616.189
Venerdì 5 ore 21,30 [redacted]

ALTRE VISIONI

CONTINENTAL (via Nizza 348, tel. 697.068): Chiuso; Domani **Bronx, 41° distretto di polizia**, Paul Newman techn. or. 20; 22,30 **Poliz.**

FORTINO (via Cigna 47, tel. 486.560): **L'invincibile ninja**, Franco Nero, S. George, Sho Kosugi. Ap. 20 ult. 22,30. **Avventuroso**

[redacted] **MARIONETTE LUPI** (via Santa Teresa 5, tel. 530.238): vedi Teatri.

HOLLYWOOD (corso R. Margherita 108, [redacted] 851.904): chiuso per riposo.

NUOVO ODEON (via Venaria 6, tel. 749.2362): **Il maratoneta**, un film di J. Schlesinger, Dustin Hoffman, L. Olivier, Roy Scheider. Techn. ap. 20 ult. 22,20. **Drammatico**

CROCETTA - S. RITA - MIRAFIORI

ADRIANO (via [redacted], tel. 587.715): Fan[redacted] **del palcoscenico**, viet. 14 [redacted] **horror**

[redacted] **d'ESSAI** (via Montalcone 62, tel. 353.7760) **Hair**, di M. Forman, ap. 20 ult. 22,30 **Musical drammatico**

[redacted] **d'Essai** (via Tunisi 92, tel. 390.711): oggi chiuso, domani **Taxi driver**. [redacted]

VINZAGLIO (corso D. Abruzzi 102, tel. 596.125): solo grandi film **Oltre il giardino**, Peter Sellers, S. McLaine orario: 20; 22,30. **Commedia drammatica**

[redacted] S. PAOLO

[redacted] (via Cesana 80, tel. 372.637): oggi chiuso per riposo.

ZONA FRANCIA

BERNINI (corso Tassoni 3, tel. 749.38.43): **Invito a cena con delitto**, di [redacted] Moore, P. Sellers, D. Niven. **Giallo**

ZETA d'Essai (via Cibrario 88, tel. 749.2907): **Berlinguer ti voglio bene**, di G. Bertolucci, R. Benigni, A. Valli, viet. 18, ap. 20 ult. 22,30 (solo oggi) **Commedia**

LUCI ROSSE

METROPOL (via Principe Tommaso 6, tel. 650.5470): **Intimità bagnate** Samantha Morgan, Serena, colori. Or. 14,30; 16; 17,40; 19,10; 20,40; 22,30. Ingresso L. [redacted]

MAFFEI (via Principe Tommaso 5, tel. 683.354): **Ragazze bagnate**, col. ap. 14,30 ult. 22,30. Ingresso 3500

ORFEO (piazza Carlina, tel. 439.6701): **Coppie viziose** [redacted] Vekanda Istockmoia.

[redacted] (via Principi d'Acaja [redacted], tel. 760.951): [redacted] **orgasmo bagnato**, Karine Gambier. Techn. Ap. 15 ult. 22,30. Ingresso L. 3500.

[redacted] (corso Regina Margherita 123, tel. 530.885): **Sexl inibition '81**, Col. Ap. 10 ult. 22. Ingresso 3000.

ALCIONE (c. Regina Margherita 134, tel. 287.400): **Dolce gola**. ap. 14,30 ult. 22,30. Ingresso 3500

ARTISTI EROTIC CENTER La gola bagnata [redacted] Florens, col. Ap. [redacted] ult. 22,30

MILANO - DOPPIA [redacted] **ROSSA** (via Milano 8, tel. 530.255): **Porno story Josephine n. 2**

[redacted] **BLUE PORNO** (via San Donato 40, [redacted] 487.765): **Canadesi** [redacted] ap. 15; ult. 22,30. Ingresso 3000

[redacted] (Corso Belgio 53, tel. 874.171): **Blue erotic climax**, ap. 15, ult. 22.

VITTORIO VENETO: Orgasmo [redacted] ap. 14,30, ult. 22,30.

[redacted] (via Sacchi 18, tel. 511.293): **Le calde dive del sesso**, Virginia Corot, or. 14,05; 15,45; 17,25; 19,05; 20,45; 22,30. L. 1500

[redacted] (v. Fréjus 27 - tel. 446.764): **Le mondane nude**, ap. 20 ult. 22,30.

MAIOR (largo G. Cesare 105, tel. 287.974): **Erection blue**, or. 15; 22,30

SPEZIA (via Nizza 170, tel. 696.3617): **Desideri bagnati**, ap. 15 ingr. L. 1200.

CABARET VOLTAIRE (v. Cavour [redacted], tel. 516.046): Tutti i giorni due film diversi: dalle 16 alle 24. **Lolita beauty e Partenoire.** Ingresso soci.

CINECLUB (via F.lli Calandra 15, tel. 447.28.88): dalle 14,30 alle 24 **Sex symphony.** Novità assoluta. Ingresso riservato soci.

Film segnalato dalla critica: **Mephisto** (Puntodue).

TEATRI

PICCOLO REGIO: ore 17,30 **Audizioni discografiche Gian Francesco Malipiero nel centenario della nascita** a cura di Enzo Restagno. Ingresso libero.

ADUA TEATRO STABILE: ore 20,30 La Cooperativa Teatro Franco Parenti presenta **Il malato immaginario** di Molière, regia di Andrée Ruth Shammah. Spettacolo in abbonamento. Tel. 544.562 - 556.246.

ALFIERI (535.440): stasera ore 21 2° sab.to (tagliando Walter Chiari) **Forza venite gente**, musical di Mario Castellacci con Silvio Spaccesi. Prenot. cassa teatro.

CABARET VOLTAIRE (v. Cavour 7, tel. 541.438): riposo. Domani ore 21 «La danza del fiocchio» Gruppo 5 di Palermo; ore 22,30 rassegna musica e danza in collaborazione con il Ghoethe Institut «Winifred Wagner e la storia della casa Wahnfried dal 1914 al 1975» di Hans Jurgen Sybergberg. Ingresso soci.

CARIGNANO - TEATRO [redacted] 20,30 Il Teatro di R[redacted] presenta **Il Cardinale Lambertini** di Alfredo Testoni. Regia di Luigi Squarzina, scene e costumi [redacted] Pier Luigi Pizzi, musiche di [redacted] Ghiglia, con Gianrico Tedeschi, Tino Bianchi, Mario Eprichini, Gianni Fenzi, Magda Mercatali. Spettacolo in abbonamento. Tel. 544.562 - 556.246, ultimi cinque giorni.

CENTRALINO: tel. 837.500.

CONSERVATORIO UNIONE MUSICALE: ore 21 (pari) English Chamber Orchestra Murray Perahia direttore e pianoforte. Musiche di Mozart, Bach, Elgar. [redacted]l. p. Castello 29, [redacted]. 544.523 e dalle 20,30 al Conservatorio.

GIANDUJA MARIONETTE LUPI: **La bella addormentata nel bosco.** Spettacoli per le scuole e visita al Museo. Inf. tel. 530.238.

GOBETTI - TEATRO STABILE SETTORE SCUOLA - RAGAZZI (via Rossini 8): ore 10 a compagnie del settore scuola - ragazzi del Teatro Stabile di Torino presenta **Silenzio siamo in onda**, testo e regia di Franco Passatore.

MACARIO: Assemblea teatro ore 15,30 **Di un pezzo di legno dal naso pazzo**, spettacolo per ragazzi.

TEATRO STABILE SETTORE SCUOLA RAGAZZI: nella scuola materna municipale «Damiano Chiesa» in via Vittime di Bologna 10, ore 10, il Teatrino dei piccoli principi presenta **Pico tapino e la mardanina**, spettacolo di burattini. Regia di Alessandro Libertini.

ITALIA: si prenota per lo spettacolo **N'apit da sonador**, monologhi e canzoni vecchie e nuove di Gipo Farassino, con Gipo. V. Nizza 138, tel. 696.40.21.

IL BUONTEATRO: [redacted] Dipartimento [redacted] Comune spettacoli teatrali per le scuo- [redacted] Centro d'incontro [redacted] Vanchiglia Lungodora Colletta 51 ore 14,30 **L'albero di canto**, Compagnia del Bagatto.

NUOVO: **Il gesto e l'anima**, 3° rassegna int.le di danza, ore 21,15 **Catulli Carmina**, musiche di Carl Orff con l'Accademia Corale Stefano Tempia e il Gruppo di Danza di Torino: coreografie di Sara Acquarone, direzione di Alberto Peyretti. Prenot. c. M. d'Azeglio 7. Tel. 655.552.

MULINO ASSEMBLEA TEATRO (c. Tassoni 56 ang. via San Donato): **Pinocchio nel paese degli artisti**, mostra di Assemblea Teatro e Città di Torino IV Dipartimento, or. 9-12 - 14-18.

CRITICA	
Capolavoro	★★★★★
Ottimo	★★★★
Favorevole	★★★
Discusso	★★
Mediocre	★

PUBBLICO	
Eccezionale	●●●●●
Successo	●●●●
Consensi	●●●
Discordi	●●
Scarso	●

Rivalta: agguato alle 7,30 assassinato imprenditore edile

Trentun anni, una piccola impresa edile messa su come tante altre dopo un avvio da muratore, appena arrivato dal paese, in Calabria. Lo hanno ammazzato a colpi di pistola stamane alle 7,30 appena uscito di casa, il villaggio Iacp di Rivalta. Tre, quattro pallottole, poi una fuga fulminea. Pare che i killer fossero due: [illegible] fuggiti su [illegible] «Ritmo» blu. Per terra, nel giardinetto ancora brullo, accanto all'«Alfetta» bl[illegible] simbolo di un raggiunto «status» sociale, il corpo esanime di Giorgio Fuda, originario di Martone, in provincia di Reggio Calabria, sposato con Maria Libero, di tre anni più giovane di lui, padre di due bambine, Loredana, 8 anni e Giuseppina, 3.

La moglie, incinta di settimo mese, quando ha appreso la notizia è svenuta, l'hanno portata d'urgenza all'ospedale, minaccia di abortire. Lui, il Fuda, è stato trasportato al San Luigi, l'ospedale più vicino, ma vi è arrivato cadavere.

Il tutto, fulmineamente, stamattina. Giorgio Fuda si alza, si prepara ed [illegible] dopo [illegible] salutato la moglie. Deve raggiungere il socio, Salvatore Foti, [illegible] quale ha [illegible] l'impresa. Fuori [illegible] palazzina a tre piani in mattoni rossi che, con molte altre, [illegible] pone il villaggio Iacp, c'è un giardino, poi un viale, corso Maroncelli. La [illegible] di Giorgio Fuda è al 16/18. Fuori del giardino c'è la macchina: l'imprenditore si avvicina, fa per aprire la portiera. Compaiono gli assassini. Tre, quattro colpi. Per Giorgio Fuda, è la fine.

● a pagina 7

MERCOLEDI' 3 MARZO - ANNO 114 - NUMERO 55

Mercoledì 3 Marzo 1982

STAMPA SERA

QUOTIDIANO D'INFORMAZIONI - TORINO, VIA [illegible] - TEL. (011) [illegible] - C/C N. [illegible] POSTALE [illegible] - SPEDIZIONE IN ABBON. POSTALE (GRUPPO 1/70) - [illegible] 400 ARRETRATI IL DOPPIO)

acquisti-vendite IMMOBILIARI

Società del gruppo Banco Ambrosiano

TORINO
VIA ALFIERI 24
TEL. 011/511382
MILANO - ROMA - [illegible]
VICENZA - AOSTA - FIRENZE
BOLOGNA - [illegible] - PADOVA

ALTRI DUE DELITTI A SAN VITTORE

■ A pagina 16

Altre cinque denunce contro Tarro e l'ex assistente

SCIACALLI DEL CANCRO? SIERI, RICETTE, MILIONI

Il ricercatore indignato: «E' un'infamia» e minaccia d'andarsene in America

TARRO (A SINISTRA) CON BATTISTA

NAPOLI — Si allarga l'inchiesta contro il prof. Tarro, specialista di fama mondiale nella cura del cancro, e del suo ex assistente Antonio Battista. Dopo la denuncia per il [illegible] di Stefania Rotolo, la cantante morta di [illegible] nell'agosto '81, se ne sono aggiunte altre cinque. Sono altre accuse contro i due medici di aver speculato su [illegible] di cancro, vendendo l'Interferone a quaranta milioni di lire. Ma entrambi continuano a smentire.

Intanto si è riaccesa la polemica anche tra il prof. Tarro e il figlio di Liborio Bonifacio, il veterinario di Agropoli, «scopritore» di un siero anti-cancro (bocciato dall'Istituto superiore di Sanità); avrebbe delle telefonate registrate che accuserebbero il prof. Tarro e il suo [illegible] assistente.

● Il servizio a pagina 17

OPERAZIONE RISPARMIO DENARO
12 ACCESSORI COMPRESI NEL PREZZO

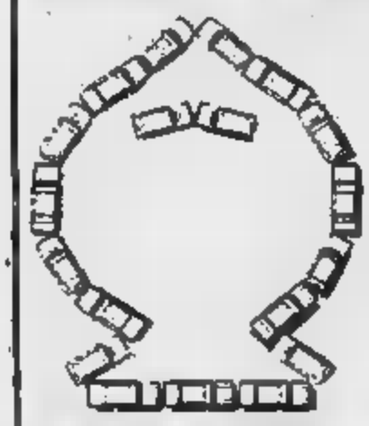

DAL 20 FEBBRAIO AL 31 MARZO, SU TUTTI I 50 MODELLI BENZINA E DIESEL DELLA GAMMA PEUGEOT TALBOT.

SAVEA
Torino - Corso Francia 353 Tel. 713113
Corso Vercelli 66 Tel. 290891
concessionario

«NUBE MISTERIOSA AVVOLGE LA TERRA»

HONOLULU (Hawaii) — Una misteriosa, immane nuvola [illegible] girando attorno alla Terra. Invisibile ad occhio nudo, di origine sconosciuta — riferisce Clem [illegible] dell'Associated Press —, [illegible] scoperta per caso da scienziati che stavano effettuando un sondaggio meteorologi[illegible] di ordinaria amministrazione. Adesso gli studiosi seguono [illegible] cinque settimane le sue evoluzioni attorno [illegible] Terra.

La sua altitudine sul livello del mare varia fra i 16 [illegible] i [illegible] chilometri: poche migliaia di metri più alto del maggior numero delle rotte degli aerei delle normali aviolinee. Secondo lo studioso Thomas Defoor, dell'osservatorio geofisico di Mauna Loa che compie ricerche sulle variazioni climatiche, [illegible] nube dovrebbe avere già compiu[illegible] quattro o cinque giri attorno [illegible] Terra.

Troppo grande per potere [illegible] stata provocata [illegible] un'esplosione nucleare, la nube [illegible] ulteriormente cresciuta di dimensioni dopo il suo primo avvistamento, avvenuto il 27 gennaio scorso.

Dietro il vetro è impossibile ogni colloquio

Protestano gli avvocati - Nel parlatorio impossibile parlare con i detenuti loro assistiti - «E' un abuso di autorità»

L'AVVOCATO ALDO [illegible] «LA DIFESA E' MORTIFICATA»

Pare che il dialogo sia impossibile. Per farsi sentire è necessario urlare a squarciagola. E sedersi su quelle panche [illegible] sedersi per terra: «Il freddo dopo pochi minuti diventa insopportabile».

A parere del legale «l'introduzione del parlatorio [illegible] vetri [illegible] ha giustificazione legislativa, [illegible] abuso di autorità, rappresenta [illegible] reato». Per questo ha presentato denuncia in pretura.

La settimana [illegible] un altro avvocato, Aldo Perla, che ha accettato [illegible] difendere [illegible] gran [illegible] imputati [illegible] terrorismo, si [illegible] rivolto [illegible] ministero di Grazia [illegible] Giustizia, [illegible] Procura [illegible] Repubblica [illegible] suo Ordine professionale perché alle «Nuove» [illegible] gli era possibile parlare con i detenuti suoi clienti.

Anche lì c'era una stanza [illegible] pochi metri quadrati divisa [illegible] un cristallo spesso qualche centimetro tutto segnato [illegible] impronte di dita [illegible] di sputi. «L'intollerabilità [illegible] gravità di una simile situazione — [illegible] Perla [illegible] suo esposto-denuncia — esaspera [illegible] [illegible] già afflitto [illegible] troppe privazioni, mortifica l'avvocato [illegible] titolarmente qualificato "collaboratore [illegible] giustizia" [illegible] soprattutto lede gli insopprimibili diritti [illegible] difesa in spregio alle più elementari norme di ogni Stato civile».

All'inizio [illegible] processo d'appello contro la [illegible] [illegible] generazione» [illegible] Brigate [illegible] che si svolge alle Vallette i legali tornano alla carica. Siamo qui per fare i pagliacci o per svolgere seriamente il nostro lavoro di difensori? Perla, Cirillo, Puga, Annoni, Guidetti Serra, Costanzo hanno [illegible] raffica di proteste. [illegible] hanno potuto parlare [illegible] i loro clienti che erano rinchiusi in carceri lontano dal Piemonte. L'avvocato deve girare l'Italia in [illegible] degli imputati che difende?

[illegible] Torino i detenuti sono arrivati poche [illegible] prima dell'inizio del processo: [illegible] possibilità [illegible] parlare loro [illegible] in udienza. Ci sarebbe un mezzo pomeriggio, il venerdì, per incontrarli nel parlatorio del carcere (quello con i doppi vetri, gli sgabelli di cemento, senza microfoni) che finirebbe per essere affollato [illegible] legali e [illegible] imputati. Lamentano in coro: se non si [illegible] così il diritto di difesa! Il presi[illegible] Ricca Barberis va e viene dalla [illegible] di [illegible] siglio per tre volte. Gli [illegible] vocati [illegible] al limite di [illegible] contestazione: qualcuno dice che tanto vale andarsene dal processo. Sta passando l'ora di pranzo quando Ricca Barberis decide di rinviare il dibattimento [illegible] venerdì lasciando [illegible] legali due giorni [illegible] tempo per concordare una linea di difesa con i loro assistiti.

L. d. b.

NESSUN PROCLAMA RIVOLTO AI GIUDICI SOLDATI E CAPORALI BR ACCETTANO IL DIFENSORE

Su 49 detenuti presenti al processo in appello soltanto nove lo hanno rifiutato Nicola D'Amore [illegible] il solo che s'è rivolto alla corte per minacciare che «la lotta armata continuerà» - Cinque anni di terrore in città - Il dibattimento riprende venerdì

NICOLA D'AMORE

Il processo d'appello alla «seconda generazione» [illegible] Brigate [illegible] — [illegible] imputati, 420 anni di carcere inflitti in primo grado — riprende venerdì [illegible] bunker [illegible] Vallette. Dietro le sbarre i sol[illegible] [illegible] i caporali del terrorismo che per [illegible] hanno sparato [illegible] ucciso [illegible] i resti scompaginati di un esercito in rotta senza speranze.

Non ci [illegible] più proclami politici né velleità rivoluzionarie. [illegible] presentano [illegible] detenuti. Mogi-mogi rispondono «presente» all'appello: disciplinatamente [illegible] chi [illegible] il loro difensore. Soltanto nove, i «durissimi», revocano l'avvocato. Gli altri il legale di fiducia se lo tengono ben stretto e sperano che faccia un buon lavoro.

Qualcuno evidentemente comincia a pensare che la [illegible] lia di un progetto rivoluzionario senza [illegible] [illegible] gli sia già costato troppi [illegible] di ga[illegible]

Nicola D'Amore, che nel primo processo aveva guidato [illegible] leadership del [illegible] degli ortodossi distribuendo comu[illegible] [illegible] lezioni di sociologia [illegible] ottenere il diritto «*all'autodeterminazione delle gabbie*»: ognuno si scelga i compagni che preferisce. [illegible] il presidente risponde che quello che [illegible] possibile fare è già stato fatto: [illegible] [illegible] tenuto conto [illegible] esigenze [illegible] ciascuno e delle sue amicizie. Altro [illegible] irrealizzabile. D'Amore incassa e porta a casa.

Proprio [illegible] non ritirarsi con «*perdite eccessive*» [illegible] sa: «*Questo ci convince che l'unica cosa che possiamo fare è continuare la lotta contro questo Stato*».

La professoressa Adriana Garizio, docente al Politecnico, una condanna a 8 anni di carcere, abbraccia attraverso [illegible] sbarre la figlia. L'anno scorso le gridava «*Siamo tanti, siamo forti*». Adesso la saluta: «*Ciao! Come stai?*» e basta.

Il padre di [illegible] Ponti stringe la mano alla figlia che si spinge contro [illegible] [illegible] della gabbia. Altri si sbracciano per farsi vedere dai parenti nascosti tra il pubblico. I guerriglieri metropolitani la[illegible] perdere l'ideologia. Hanno altri problemi: non possono [illegible] frequentemente i parenti e quando ottengono il colloquio [illegible] co[illegible] [illegible] parlare attraverso vetri sporchi senza riuscire [illegible] [illegible] mogli, genitori, [illegible] che del cuore.

Con [illegible] mitra sotto il braccio. [illegible] quattr'occhi con una vitti[illegible] predestinata, il più delle volte un padre di famiglia disarmato, si sentivano dei leoni. Dicono [illegible] essere in grado di rinnovare da capo a piedi la società. [illegible] con le [illegible] [illegible] [illegible] la mamma, il papà e la fidanzata. Si lamentano per il freddo [illegible] chiedono la maglia di lana. Il cibo, in carcere, [illegible] quello che è: se ci fosse un panino con prosciutto. E' la «banda armata» che dal 1975 al 1980 ha firmato sette delitti, 13 azzoppamenti, una [illegible] quantità di attentati e di rapine. Curcio, Franceschini e compagni erano già stati arrestati: il nucleo storico delle Brigate [illegible] era stato spazzato via in un sol colpo dei [illegible] del generale Dalla Chiesa.

Ma il terrorismo decapitato si era già riorganizzato. Aveva trovato i soldati [illegible] i fiancheggiatori, gente disposta ad affittare un appartamento [illegible] trasformare in «covo» [illegible] killer capaci di sparare sulle vittime predestinate.

La magistratura decide di celebrare [illegible] processo contro i «brigatisti» in carcere ma i «brigatisti» [illegible] [illegible] [illegible] danno un gran da fare. Muoiono magistrati e poliziotti, [illegible] Ro[illegible] viene sequestrato l'onorevole Aldo Moro; [illegible] Torino in [illegible] agguato assassinano il presidente dell'ordine degli avvocati Fulvio Croce. Muore

[illegible] PONTI

ADRIANA GARIZIO

Carlo Casalegno, vicedirettore de «La Stampa»: doveva essere azzoppato ma Raffaele Fiore, colonnello [illegible] colonna torinese, legge gli [illegible] articoli del giornalista e decide che quell'uomo non può cavarsela con una pallottola nelle gambe. Alza il tiro e gli scarica la rivoltella in faccia. Poi tocca al maresciallo Berardi: aveva lasciato «*l'Antiterrorismo*» ma i suoi nemici, che lo [illegible] lo uccidono egualmente. Uccidono [illegible] funzionario della Lancia Coggiola, uccidono l'agente delle carceri Cotugno.

[illegible] Torino i carabinieri catturano Raffaele Fiore [illegible] Vincenzo Acella ma il loro posto viene preso da Patrizio Peci e Rocco Micaletto. A dare man forte arrivano Vincenzo Guagliardo e Nadia Ponti, in ra[illegible] della «Nagant» che i testimoni dei delitti descrivono «con [illegible] occhi di ghiaccio». La rivoluzione sembra [illegible] fatta. Le istituzioni — pare — non possono reggere [illegible] per molto alla spinta del «*proletariato in armi*». E invece reggono e i «*soldati* [illegible] *proletariato*» poco per volta finiscono in carcere. Patrizio Peci decide di vuotare il sacco, racconta tutto, fa nomi [illegible] [illegible] pi, capetti e portaborse. Il suo esempio [illegible] scuola. Adesso «parlano» tutti: e non occorre nemmeno [illegible] coraggio dei primi.

Il terrorismo [illegible] stroncato? In Veneto rapiscono l'ingegner Taliercio, [illegible] Milano la «Walter Alasia» sequestra l'ingegner Sandrucci, [illegible] Napoli c'è [illegible] cella per l'assessore Cirillo [illegible] la colonna romana fucila Roberto Peci per vendicarsi del «tradimento» del fratello.

Tentano anche [illegible] colpo grosso con il generale [illegible] ma forse presumono troppo [illegible] allargano le maglie. In carcere finiscono [illegible] centinaia. La rivoluzione non è [illegible] fatta: forse è più difficile da realizzarsi di quanto [illegible] si [illegible] [illegible] tanti «*leaders delle Br*» [illegible] ancora liberi [illegible] certamente [illegible] riorganizzandosi. La guerra sarà [illegible] dura e lunga.

Lorenzo Del Boca

Questa sera [illegible] 21 presso il teatrino civico di Chivasso, in piazza del municipio, tavola rotonda sul tema: «[illegible] sviluppi della satira politica e di costume contemporanea», coordinata [illegible] professor Poli, assistente all'Accademia Albertina. La manifestazione rientra nella serie dedicata a Karl Arnold, politica e società [illegible] repubblica di Weimar

Treni sostituiti da pullman domani

La direzione comp.le [illegible] F.S. comunica che per lavori interessanti la stazione [illegible] Casale Monferrato i seguenti treni domani saranno sostituiti da pullman per una parte [illegible] loro percorso come segue:

Linea Torino-Chivasso-Casale M. (Mortara): treno 7151 partenza da Torino P.N. [illegible] 7,36; treno 3141 partenza da Chivasso ore 9,40; treno [illegible] partenza da Casale [illegible] ore 12,42; treno 7152 partenza da Casale M. ore 13,30; treno [illegible] partenza da Torino P.S. ore 12,12. I predetti treni [illegible] sostituiti fra Casale [illegible] e Casale Popolo. Treno 2203/2204 partenza da Mortara ore 10,03 (sostituito da [illegible] [illegible] Casale Popolo, via Casale Monferrato). Treno [illegible] partenza da Torino P. Susa ore 6,41 (sostituito da Casale Monferrato a Mortara).

[illegible] **Mortara-Asti** — Seguenti treni sostituiti fra Mortara [illegible] [illegible] Monferrato: treno 3265 partenza da Mortara [illegible] 8,55; treno [illegible] partenza [illegible] Asti ore 8,48; treno 3267 partenza da Mortara ore 11; treno [illegible] partenza [illegible] Asti [illegible] 10,28; treno 3269 partenza [illegible] Mortara ore 12,38; treno 3266 partenza da Asti [illegible] 13,12.

Linea Vercelli-Alessandria — Seguenti treni sostituiti fra Casale [illegible] [illegible] Casale Popolo: treno 3306 partenza [illegible] Vercelli [illegible] 9,11; treno 3310 partenza da Alessandria ore 9,05; treno [illegible] partenza [illegible] Alessandria ore 11,43; treno 3307 par[illegible] da Vercelli ore 12,10; treno 3309 partenza da Vercelli ore 13,33; treno 7416 partenza da Alessandria ore 13,30.

GESU' CRISTO COSA PENSA L'UOMO D'OGGI

Una serie di conferenze dibattito della facoltà teologica in via XX Settembre 83 - Intervengono studiosi dell'area cattolica ■ laica

E' dedicata a «Gesù ■ l'uomo d'oggi» la serie ■ conferenze-dibattito aper■ all'intera cittadinanza che ■ Facoltà teologica inaugura questa sera pres■ la propria aula magna, nella ■■■ del seminario di via ■■■ Settembre ■■ Una sede insolita per un'iniziativa che, ■■■ ■■ spiegato ieri nel ■■■■ ■ un incontro con la stampa il preside ■■■■■ Savarino, per la prima volta vedrà studiosi dell'area cattolica ■ specialisti ■■■■ ■ contatto del grande pubblico, ■■■ ■ scopo di *«fornire spunti di riflessione sul modo con cui ■ figura di Gesù Cristo viene oggi recepita dalle varie correnti culturali, nonché sui dati che ■ moderna critica biblica ■■ elaborato nei confronti ■■■ ■■■■ interrogativi fin qui sollevati su questo tema»*. Sei (secondo il ■■■■■■■■ che riportiamo a lato) le conferenze in programma, ■■■■■■ per ogni mercoledì da oggi al 7 aprile.

Viviamo in tempi — ■ stato precisato dai promotori — in ■■ si ■■■■■ ad una rinascita, ■■■■■ ■■■■ plessa e ■■ ■■■■■■ decifrazione, di interesse ■ domande sul Gesù di Nazaret. Queste ultime, abbina■ ■■ un atteggiamento aperto ■ disponibile che contrasta ■■■ la reticenza critica dimostrata invece ■■ gran parte dell'opinione pubblica nei confronti della Chiesa istituzionale.

Ci si interroga ■■ Gesù allo ■■■■ di decifrare meglio problemi e ■■■■■■■ personali, ■■■ trovare un ■■■■ alla propria solitudi■■ per dare un ■■■■ ■■■ speranza o all'utopia ■ un mondo nuovo. Anche se spesso questa ricerca si ri■■■■ a proiezioni soggetti■■ o riduzioni arbitrarie. Resta il fatto che la figura del Cristo sta uscendo ■■ monopolio della Chiesa e dei libri di teologia. Non ■ più «*un argomento ■ sacrestia*», mentre comincia a incrinarsi il vecchio galateo ■■■ per cui «*di Gesù ■■■■ si parla mai tra persone educate ■ in una qualsiasi conversazione civile*». Dell'argomento si interessano studiosi ebrei, esperti laici, pensatori neo ■■■■■■■■ Come e con quali prospettive, sarà appunto il tema della prima conferenza, tenuta dal prof. Segatti.

Poi, altri due incontri anch'essi caratterizzati ■■ un'impostazione volutamente informativa: allo scrittore Arpino e ■ giornalista Calcagno il compito di illustrare «il Cristo dei letterati»; ■ prof. Francesco Barone quello di approfondire i rapporti tra il Cristo ■ ■ morale laica che in lui, ■ partire dall'illuminismo, vede un maestro di dottrina morale e ■■ norme di vita negando però il valore religioso della redenzione, della ■■■ mediazione tra Dio e ■■ uomini.

■■ ecco, con il quarto e in seguito ■■■ ■ quinto incontro, la ■■■■ ■ fuoco del momento che ha costituito senza dubbio ■■■ svolta fondamentale nella ricerca esegetica dell'ultimo secolo. Quando, a partire dagli Anni ■■ ■■■ radicale scetticismo sul Gesù storico è rinata una fiducia crescente nella storicità delle fonti evangeliche ■ ■■■■ possibilità di raggiungere, attraverso documenti ■ tradizioni, dati sicuri ■■■■ sua persona e il ■■■ messaggio. ■■ parleranno i professori Ghiberti ■ Ardusso, puntualizzando lo stato attuale delle ricerche.

Infine, la relazione con cui Carlo Collo è stato incaricato di illustrare la centralità della figura ■ Cristo nella vita dei credenti e della Chiesa, tornata oggi gradualmente in luce grazie ■■ una rielaborazione dove confluiscono la rilettura degli antichi testi, ■ rinnovamento della liturgia ■ dei catechismi, l'impulso del Concilio Vatiii■■■ II.

«*Occorre delineare ■ tratti fondamentali della figura di Gesù* — è ■■■■ concluso ieri — *per sottrarla al rischio delle manipolazioni cui è stata fatta oggetto in passato da parte tanto di ■■■■ religiosità poco illumi■■■■ quanto ■ una critica viziata da pregiudizi ■ disinformazioni*». Che è per l'appunto la motivazione di fondo sulla quale intende basarsi questa prima serie di incontri tra ■ Facoltà di teologia ■■■ ■ pubblico torinese.

l. r.

Programma e calendario delle conferenze da oggi al 7 aprile

3 marzo: *Gesù nel marxismo*, ■■■■■ Segatti, Facoltà Teologica Sezione di Torino.

10 ■■■■■ *Gesù ■ ■ morale laica*, Francesco Barone, Università di Pisa.

17 marzo: *Gesù nella letteratura recente*, Giovanni Arpino, scrittore; Giorgio Calcagno, giornalista.

■■ marzo: *L'esegesi moderna su Gesù*, Giuseppe Ghiberti, facoltà Teologica Sezione di Torino.

31 marzo: *Gesù tra critica e fede*, Franco Ardusso, ■■■■■■ Teologica Sezione di Torino.

■ aprile: *I tratti fondamentali della figura di Gesù*, Carlo Collo, Facoltà Teologica Sezione di Torino.

Le conferenze si tengono nell'Aula Magna della Facoltà Teologica in via XX Settembre ■■ alle 18. Per informazioni telefonare ■■ n. 51.27.72.

PIANELLI DEVE TROVARE MEZZO MILIARDO HA VENDUTO UNA TENUTA GRAVATA DALL'IPOTECA

Ha venti giorni di tempo - La denuncia ■ della Società Aziende agricole piemontesi, una proprietà venduta dalla Pianelli e Traversa, ma su cui gravava una fidejussione con il Banco Ambrosiano - Lunedì udienza

■ commendator Orfeo Pianelli ha 20 giorni di tempo per sistemare un'intricata vicen■■ finanziaria: ■■■■ trovare oltre mezzo ■■■■■■ di lire, tale ■ l'ammontare ■■ debito da ■■■■■■ La decisione ■ ■■ Tribunale fallimentare ■ quale si è rivolto l'avvocato Ugo Bertello per tutelare gli interessi della società Azien■■ agricole piemontesi, con sede in via Marco Polo 24. La società ■■■■■ acquistato tempo fa una tenuta agricola ■ oltre ■■■ mila metri quadrati ■ ■■■■■■ risultata poi ■■■■ in fidejussione al Banco Ambrosiano per ■■■ prestito alla Pianelli ■ Traversa.

A quanto risulta, il Banco Ambrosiano, trovandosi creditore di ■■■■ cifra che al primo ottobre dell'anno ■■■■■ risultava già ■ 526 milioni, ma che ■ destinata ad aumentare (calcolando il tasso bancario ■ 28 per cento) di oltre ■ milioni ■ mese, ■■■■ di ■■■■■■■ in ■■■■■■ ■■■■ proprietà che però nel frattempo il commendator Pianelli ■■■■ va venduto come immune da ipoteche. Di qui ■ denuncia e ■ prima udienza fissata ■■■ ■■■■■ mattina. Il giudice ■ ■ dottor Giorda.

La tenuta agricola in questione era ■ proprietà della società per ■■■■■■ «Cambarletto» i cui due ■■■■ azionisti erano Pianelli e il socio ragionier Giovanni Traversa decedu■■■■ l'anno scorso. Venne messa in vendita e acquistata nel gennaio ■■■ '79 ■■■■ S.r.l. Aziende agricole piemontesi per 620 milioni. All'atto della cessione dell'intero pacco azionario ■■■ Pianelli sia Traversa sottoscrissero una dichiarazione che non esistevano né debiti né impegni personali di alcun genere. D'altronde il ■■■■■■■ presentato non indicava ■■■■■■■ obbligazione di garanzia.

L'atto di fidejussione venne presentato soltanto nell'agosto ■■■■■ ■■ ■■■■■ Ambrosiano ■■■ una lettera alle Aziende agricole piemontesi ■■■ impegno, sottoscritto personalmente da Orfeo Pianelli quale amministratore unico ■■■■ s.p.a. «Cambarletto», ■ 16 settembre ■■■ '76, quale garanzia di debito della Pianelli ■ Traversa nei confronti del Banco Ambrosiano: lire 476.937.000 gravato da interessi, commissioni ■ spese.

L'ingente debito ■■■ dovrà essere soddisfatto. ■■■ chi pagherà? ■ commendator Orfeo Pianelli e gli eredi del rag. Traversa o la Società aziende agricole piemontesi che per non farsi confiscare la tenuta deve comunque far fronte ad un impegno di cui ignorava l'esistenza.

Al primo incontro in tribunale non ■ ■■■■ state apertu■■ di soluzione da parte del commendator ■■■■■ presente all'udienza con ■ suoi legali. ■ ■■■ patrimonio pare completamente assorbito da■■ impegni con ■ ■■■■■■ per assicurare il proseguimento dell'attività industriale delle società legate al gruppo ■■nanziario.

Da parte delle Aziende agricole piemontesi c'è una richiesta precisa per ottenere un sequestro cautelativo ■■■ confronti ■■■ comm. Orfeo Pianelli nonché degli eredi del defunto ■■■ Giovanni Traversa sui loro beni ■ ■■ quanto essi possono ■■■■■ sino ■■■ ■■■■ ■ ■■■ milioni ■■■ capitale, interessi, danni e spese.

Una vicenda ■■■ potrebbe avere comunque anche risvol■■ penali, anche ■■■ il Banco Ambrosiano verrà soddisfatto. Uno dei reati che l'istanza presentata dall'avvocato Ugo Borello prefigura è il falso in bilancio.

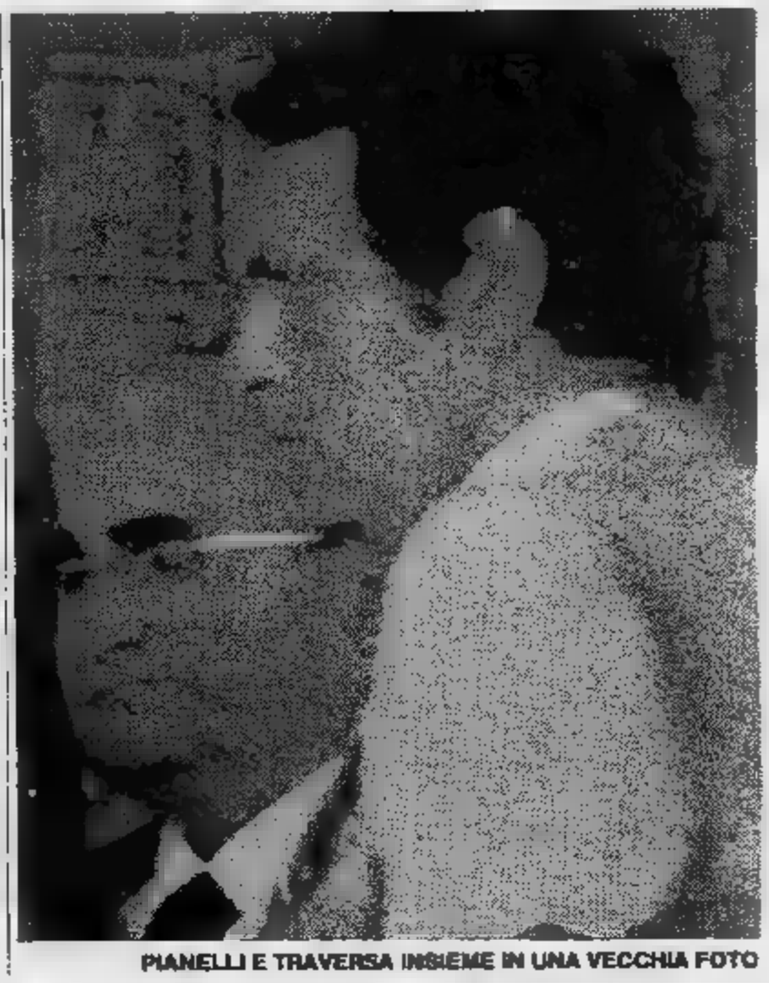

PIANELLI E TRAVERSA INSIEME IN UNA VECCHIA FOTO

Viene dalla Campania la miss degli immigrati

Serata all'insegna dell'amicizia ■ dell'allegria ■■ Ristorante-Cabaret «La Suerte» di corso Novara 5. Gli amici erano quelli ■■■ Centro Ricreativo Culturale Immigrati ■ Torino, organizzatore il Presidente, professor Onorato Passarelli.

Gli intervenuti hanno potuto apprezzare, oltre alla cucina del ristorante, anche ■ voci ■ alcuni ■■■■ tanti.

■■■■ applausi per Mario Marchetti ■ Susanna Maronetto in «Così per Ridere».

■ conclusione della serata, la giuria composta da tutti i presenti ha eletto ■ «Reginetta degli Immigrati 1982» e le sue ■■■ damigelle.

Questa la graduatoria: prima classificata Anita Cornacchia (Campana); seconda classificata Marina Mortelliti (Siciliana); terza classificata Antonella Ferranti (Sarda).

● Dal ■ all'11 marzo, alle ore 21,15, presso il Teatro D'Uomo (piazza ■■■ Giovanni, lato Campanile), il Gruppo vocale ■ strumentale «La Fontegara» ■ Torino — nell'ambito delle attività ■ sperimentazio■■ per l'educazione musi■■■ degli insegnanti e dei genitori ■■■ bambini che frequentano la scuola per l'infanzia organizzate dal Centro ■ Documentazione ■■■■■■ & Musicoterapia» dell'Assessorato all'Istruzione del Comune ■ Torino eseguirà: «Trio musica viva et antiqua». ■■■ a J. B. Loeillet, Max E. Keller; J. B. de Boismortier, H. Holliger, A. Forqueray, L. Berio, F. Couperin.

Conso rievoca la figura di Giuseppe Grosso

Giuseppe Grosso, giurista ■ protagonista della vita politica torinese negli anni '50 ■ '60, sarà ricordato domani 4 mar■■ alle 17 (Palazzo Cisterna, via ■■■■ Vittoria 13), dal professor Giovanni Conso, docente all'Università ■ Torino e giudice costituzionale.

Il futuro dei Pinot è rosa.

PinotRosa
VINO FRIZZANTE
DA UVE DI PINOT NERO
MASCHIO
CASA VINICOLA MASCHIO S.p.A.

I KILIM
di GHINGHI
CITTONE
Esposizione di Kilim
del XIX e XX Secolo
TORINO
C.so Vitt. Emanuele 80

L'appartamento per la persona d'affari un modo di abitare pratico confortevole ed elegante
TELEFONO
(011) ■■■■■■
(16 ■■■■ in selezione passante)
Servizio telefonico con chiamata diretta ai singoli appartamenti
RESIDENCE NIZZA
■■■■ TORINO - Via Nizza, 26

I GESTORI AGIP SI SONO ALLEATI VOGLIONO PIU' FERIE

Hanno fondato un'associazione: l'Aiga - Precisano: «Non si tratta di un sindacato» - Chiedono la terza settimana di riposo il sabato libero quando non sono di turno domenica

Scontenti come andate le cose per la categoria negli anni passati, i gestori di distributori di benzina dell'Agip hanno fondato un'associazione (non un sindacato tengono a precisare), l'Aiga (Associazione italiana gestori Agip), che proprio in questo periodo intende discutere con la compagnia petrolifera di bandiera alcuni dei problemi da anni sul tappeto. La sede è a Torino in via Cigna 43, presidente Giovanni De Luca, 52 anni, che dal 1963 gestisce un distributore a Castiglione Torinese.

«Non abbiamo fondato l'Aiga per fare scioperi, ma per discutere, non vogliamo scendere in piazza, ma sederci intorno ad un tavolo. Adesso la cosa che ci sta più a cuore è la terza settimana di ferie. Fino ad oggi le nostre vacanze sono di 15 giorni all'anno. Quale categoria ha così poco di ferie? Abbiamo già avuto alcuni incontri con i funzionari Agip Torino alla fine di gennaio, vedremo cosa riusciremo a spuntare».

In tutta Italia i distributori Agip sono circa diecimila, mentre a Torino e provincia gli impianti sono Così come per la maggior parte delle compagnie, il gestore Agip non è padrone dell'impianto (che è sempre di proprietà della pagnia); in qualche è proprietario terreno e gli viene pagato un affitto; al massimo titolare di cune licenze per vendita di accessori o pneumatici.

dei problemi maggiori della categoria è quello dello giuridico, in quanto non mai stato deciso se si tratta di commercianti liberi o altro.

«Un commerciante è tale se compra e vende e i prezzi li fa da sé — spiega il presidente De Luca —; *noi invece compriamo e vendiamo a prezzi imposti e la merce la paghiamo sempre in contanti, dell'autobotte. In più i contratti con l'Agip sono tali per cui la compagnia può teoria mandarci via come quando vuole, senza liquidazione né altro».*

A parte la terza na di ferie, problema comune a tutti i gestori, le richieste più vertono sul sabato festivo, da agganciare domenica (mentre lavorerebbero quelli che tengono aperto domenica per turno) la *«fine attività»*, cioè un fondo accantonamento, che esisteva fino qualche anno fa, una specie di liquidazione, costituito in parte dalla compagnia in parte dallo stesso gestore.

«Per le ferie — aggiunge De Luca — *le compagnie sono restie perché pensano di perderci, mentre i consumatori non ci sarebbero problemi. Basti pensare che dalle mie parti, da San Mauro a San Raffaele Ci, in quattro chilometri, ci sono 11 impianti che potrebbero benissimo fare i turni».*

r. sc.

Chieri: non si farà mai l'area attrezzata alla periferia cittadina?

La mostra dei disegni sulla pace

Migliaia chieresi con i genitori visitato mostra disegni sulla pace ed il disarmo eseguiti dagli scuole elementari medie inferiori.

Era organizzata dal Comitato pacifista in collaborazione con gli assessorati alla Cultura e alla Pubblica Istruzione.

I disegni erano il frutto piccoli dibattiti e ricerche in classe, sotto la guida degli insegnanti. Sono rimasti esposti per sette giorni presso il locale ex combattenti in via Città, insieme con cinquanta pannelli una mostra itinerante Regione sul dramma del sottosviluppo.

Una libreria per ragazzi, che è fra i promotori del Comitato, ha proposto piccola bibliografia di testi sulla pace per ragazzi dai dieci quattordici anni. ogni «mini-autore» offerto un poster ricordo. Reagan, Breznev, i missili, i carri armati, bianchi e negri che si stringono per mano e altri spunti

Una lettera Coldiretti, Confcoltivatori e Unione Agricoltori getta una nuova pesante ombra nutrita decine di aziende artigiane chieresi che sorga finalmente dopo anni di rinvii l'area attrezzata in periferia.

Le tre organizzazioni agricole che la annulli la scelta dei terreni in strada Pessione a Fontaneto, indi piano regolatore 1975 potenziali di rilocalizzazione produttiva; sostengono altre aree già compromesse da insediamenti industriali, da cui l'agricoltura è stata praticamente espulsa, e nelle quali vi è posto anche per botteghe di fronte rischio della chiusura l'impossibilità di ottemperare alle norme antinquinamento previste dalla legge Merli o sotto la minaccia sfratto.

Questi terreni sono individuati strada Andezeno poco prima delle Rocche, sui due lati della 10 Riva, al parco Stella a Porta Torino, sulla sinistra viale nei pressi del campo sportivo.

La richiesta degli agricoltori sarebbe perfettamente legittima non più tardi di due mesi essi non si fossero impegnati, in amministratori co e artigiani, ad attendere di un'indagine pedologica sulle due contestate, sta conducendo allo scopo accertare il reale valore agricolo terre e gli inconvenienti di un'eventuale destinazione produttiva.

In sostanza, l'indagine dovrà stabilire la creadell'area attrezzata infligga un danno irreparabile agricole in parte espropriate.

messo era stato da tutti ritenuto accettabile poiché parso evidente che le esigenze delle aziende artigiane condannate morte nel centro storico la precedenza ogni considerazione.

Ora, però, prima ancora l'esito dell'indagine venga reso noto, le organizzazioni agricole chiedono di rimettere in gioco l'orientamento urbanistico consolidato almeno anni, sapendo che cancellare le indicazioni di strada Pessione e Fontaneto vorrebbe mettere in moto la revisione piano regolatore, quindi rinviare l'inizio dei lavori per l'area attrezzata al

La lettera è commissione urbanistica.

COMUNICATO URGENTE
ATTENZIONE DOBBIAMO CHIUDERE
IL CENTRO EUROPEO CONFEZIONI
IN LIQUIDAZIONE
Piazza Adriano 15 TORINO - 1000 metri di esposi

ANNUNCIA

dopo anni di attività, a causa della grande crisi nel capo dell'abbigliamento, per la gran quantità merce ritirata per contratto, il Consiglio di Amministrazione, in **Assemblea Straordinaria in data 4-12-81 al Gardini** e alle **competenti autorità dirigenziali,** con bollo straordinario autorizzazione, stipulato dal

Tribunale di Torino

Nota n. 33367 ha deciso mettere in

LIQUIDAZIONE TUTTA L'AZIENDA

cedendo direttamente al pubblico n. **29630** capi di abbigliamento uomo - donna - bambino, capi in pelle - camiceria e vari, già incamerati sottoposti al visto di vendita con

SCONTO GLOBALE DAL 60% ALL'80%

ed è vero e realmente vero.
La grande vendita ha luogo Torino in

PIAZZA ADRIANO 15
fino ad esaurimento merce

ORARI: solo pomeriggio dalle 16 alle ore 19,30
sabato il giorno

CENTRO EUROPEO CONFEZIONI
Piazza Adriano 15 TORINO

INFORMITALIA ISTITUTO NAZIONALE INFORMAZIONI
Corso Vittorio Emanuele 107 - Tel. 511.024-538.682 - Torino

TECNOIMPRE S.A.S.
Costruzioni civili, ortive
Uffici: Unione Sovietica, 115
10134
Tel. 011 / 322.229 -

AFFITTA in MONCALIERI (TORINO)
in edificio nella zona tangenziale
5 piani 3.000 mq l'uno ad uso archivio, magazzino carta ed uffici. Pronti aprile 1982

IL SINDACO NOVELLI

SILVANO ALESSIO

[illegible] QUAGLIOTTI

C'E' PACE ORA FRA PCI E PSI MA LA VERIFICA E' AL PRIMO ROUND

Il segretario socialista Alessio: «Sono in gioco le scelte sull'urbanistica, il piano [illegible] trasporti, la sanità» - Cardetti capogruppo: «Nessuna crisi, [illegible] vogliamo essere protagonisti» Quagliotti (pci): «Giusta la molla della competizione, [illegible] della conflittualità gratuita»

Rimpasto di giunta? Correzione [illegible] punti fondamentali del programma? [illegible] verifica fra pci e psi è [illegible] al primo «round», [illegible] il [illegible] preannuncia duro e [illegible] appare tutt'altro che scontato. *«Sono in gioco le scelte sull'urbanistica, il piano dei trasporti, la sanità* — dice il segretario provinciale del psi Alessio —. *La posta è grossa, difficile mediare; o si [illegible] si perde».*

Il consiglio comunale di ieri sera non ha consentito pronostici. La partita [illegible] lunga, soltanto dopo il confronto fra pci e psi sulle questioni concrete sarà possibile sapere [illegible] ci sarà un vincitore.

Chiuso il clamoroso incidente dell'altro ieri sera (i consiglieri del psi avevano ab[illegible] per protesta contro il pci), grazie a un incontro [illegible] dirigenti socialisti [illegible] il sindaco Novelli, i partiti si sono affrontati in campo aperto. *«I [illegible] vogliono [illegible] crisi* — [illegible] ammonito il [illegible] Cardetti — *ma attenzione: chiediamo [illegible] svolgere fino in fondo il loro ruolo di protagonisti».*

[illegible] Le parole [illegible] Alessio alla fine [illegible] seduta sono state [illegible] più esplicite: *«Non [illegible] più [illegible] spalla del grande [illegible]. Vogliamo recitare in proprio, [illegible] copione e soggetto socialista».*

[illegible] pci [illegible] raccolto la sfida [illegible] Quagliotti, ma ha lasciato chiaramente [illegible] intendere che non gradisce il ruolo [illegible] spettatore: *«Riteniamo che fra [illegible] i socialisti [illegible] scattare la molla positiva della competizione, [illegible] [illegible] conflittualità gratuita* — ha detto l'oratore —. *Le potenzialità di questa maggioranza sono tutte in piedi. Si è [illegible] che la giunta [illegible] la crisi del settimo anno, come i matrimoni: qualcuno vorrebbe che noi e [illegible] passassimo a [illegible] separati, [illegible] [illegible] lo accontenteremo.*

[illegible] [illegible] Quagliotti non [illegible] evitato [illegible] sottolineare gli elementi di conflittualità che dividono il pci non solo [illegible] psi, ma anche dagli [illegible] partiti: *«Molte volte abbiamo chiesto ai colleghi che ci indicassero concretamente, al [illegible] là delle formule magiche quali occasioni di sviluppo e di terziario [illegible] [illegible] avrebbe perso. Purtroppo molte risposte sono rimaste a livello di slogan».*

Cardetti [illegible] ribattuto con ironia: *«Ci accusate di formule magiche. Eppure per [illegible] davanti agli [illegible] [illegible] modello di città diversa, [illegible] il terziario è riuscito a riassorbire molta della manodopera espulsa dalla crisi delle grandi fabbriche, basta fare [illegible] salto a Milano. Andateci, [illegible] toccherete [illegible] mano, come anche il terziario possa favorire lo sviluppo della città».*

Pci e psi hanno polemizzato; gli altri partiti sono intervenuti per sottolineare *«divisioni e crepe»* [illegible] giunta. *«Ci troviamo di fronte a una situazione paradossale* — ha detto il dc Berardi —. *I socialisti mettono [illegible] discussione tutti i punti qualificanti [illegible] programma, [illegible] nello stesso tempo dicono: confermiamo l'alleanza con il pci. [illegible] questo è un gioco pericoloso perché innesca [illegible] un meccanismo difficile [illegible] contenere. Ogni elemento [illegible] dissenso diventa conflittuale e blocca, [illegible] fatto, la macchina amministrativa. Il problema di fondo è che il psi denuncia la crisi delle giunte [illegible] sinistra, ma non ha il coraggio di trarne [illegible] conseguenze».*

Si parla [illegible] insistenza di rimpasto [illegible] giunta. I socialisti [illegible] nascondono il loro malcontento verso alcuni [illegible] sorati gestiti dal pci.

«Per [illegible] non voglio fare previsioni — ha detto il repubblicano Ferrara — *ma una cosa [illegible] certa: il contrasto fra pci e psi è profondo [illegible] riguarda l'idea [illegible] [illegible] ruolo [illegible] dello sviluppo [illegible] Torino. La crisi dura ormai da mesi e l'abbandono dell'aula da parte dei socialisti l'altro ieri, ne è stata la prova più evidente. Ora i [illegible] partiti vengono a dirci che nonostante i contrasti filano d'amore e d'accordo. Ma chi vogliono prendere [illegible] giro? Come si giustificano davanti ai cittadini?».*

Per i [illegible] è intervenuto il consigliere Dondona: *«Dobbiamo cominciare a preparare l'alternativa per l'85. Il psi si è accorto che un certo tipo di cultura [illegible] sinistra, egemonizzata dal pci ha prodotto la paralisi della città [illegible] lo sviluppo [illegible] demonizzando tutto ciò che sapeva di espansione [illegible] [illegible] dell'industria. Torino [illegible] troppo ricca, [illegible] era troppo sviluppata. Ecco i risultati: una [illegible] immobile*

Novelli ha [illegible] la giunta. «Abbiamo [illegible] [illegible] Dimostreremo [illegible] siamo uniti».

m. a.

Muore ferroviere giocando al calcio

Un ferroviere di [illegible] anni è morto ieri mentre si preparava ad un allenamento per il torneo [illegible] di calcio. Il [illegible] nome [illegible] Francesco Mercurio, sposato [illegible] [illegible] Tata e padre di due bimbe, Antonella di 7 anni e Lucia di 2. Il giovane si era appena [illegible] negli spogliatoi ed era entrato in [illegible] [illegible] pochi secondi. Ha rincorso la palla che qualcuno aveva gettato [illegible] [illegible] (si [illegible] sui terreni [illegible] gioco di via Passo Buole) e, raggiuntala, si [illegible] voltato per tornare indietro. [illegible] fratello, che era con lui sul campo, lo ha visto barcollare ed accasciarsi.

•Due banditi, uno dei quali armato di pistola, [illegible] sono presentati [illegible] [illegible] [illegible] [illegible] Ariston pochi [illegible] dopo le 21 [illegible] ieri. Alla cassiera, Nella Revease, di [illegible] anni, hanno intimato, [illegible] [illegible] dell'arma, [illegible] consegnare l'incasso: la donna non ha potuto che obbedire, i [illegible] sono fug[illegible] [illegible] un'auto che [illegible] [illegible] va fuori.

L'antica «Madonna degli Angeli» diventa luogo d'incontri e cultura

A Chivasso la chiesa sarà restaurata nei prossimi mesi (i lavori sono cominciati in questi giorni) - La storia dell'edificio secentesco

Vita nuova per la chiesa [illegible] Madonna degli Angeli: [illegible] cominciati in questi giorni i lavori che permetteranno di restaurare e [illegible] recuperare l'antico edificio. In esso sarà ricavata una sala (circa duecento posti) che, messa a disposizione della cittadinanza, potrà ospitare manifestazioni, congressi, mostre, concerti.

Promotore [illegible] restauri [illegible] il rotariano Riccardo Martini, che si [illegible] assunto [illegible] compito di coordinare le disponibilità delle forze locali. Molti professionisti e artigiani [illegible] [illegible] già dichiarati disposti [illegible] collaborare alle varie fasi [illegible] restauro [illegible] [illegible] esecuzione [illegible] [illegible] [illegible] murarie, ripristino del coro, tinteggiatura, impianto elettrico, serramenti, ecc.) [illegible] titolo gratuito.

Costruita fra [illegible] [illegible] [illegible] il 1607, [illegible] chiesa della Madonna degli Angeli fu rinnovata da Bernardo Vittone fra il 1740 e il 1750. A [illegible] si devono, fra l'altro, la ricostruzione del [illegible] [illegible] delle sacrestia, il rinnovamento dell'edificio e la costruzione del campanile.

La chiesa riportò gravi danni nel 1788-'89, quando fu usata come alloggiamento per i soldati [illegible] Napoleone.

[illegible] disuso da decenni, versava ora in uno stato [illegible] totale abbandono e minacciava di andare in rovina. La Curia di Ivrea aveva provveduto, qualche anno fa, a rifare [illegible] tetto, [illegible] [illegible] struttura [illegible] di [illegible] radicale intervento [illegible] restauro.

Il geometra Martini ha avuto dalla Curia di Ivrea la disponibilità dell'edificio per diciotto anni; [illegible] ottenuto dalla Sovrintendenza per i beni artistici e storici e da quella dei [illegible] ambientali ed architettonici l'autorizzazione [illegible] ora [illegible] in attesa del permesso [illegible] nale

Sono cominciati, intanto, i lavori di manutenzione ordinaria della chiesa. L'altare [illegible] la balaustra, dopo i rilievi grafici e fotografici [illegible] dopo la numerazione [illegible] vari pezzi che li compongono, sono stati «smontati» [illegible] immagazzinati con ogni cautela al piano terr[illegible] [illegible] campanile della chiesa parrocchiale di Chivasso (allo scopo di [illegible] la capien[illegible] dell'edificio) [illegible] [illegible] a disposizione per l'eventuale «rimontaggio», qualora le mutate esigenze funzionali lo richiedessero.

Attenti ai falsari: i ventimila non hanno la carta in filigrana

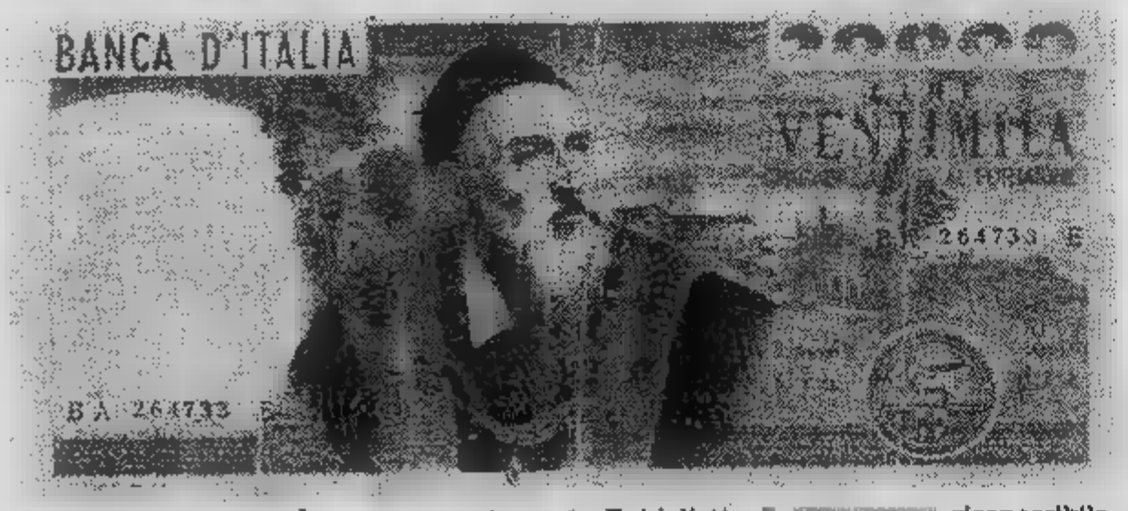

Attenzione alle ventimila false: la banconota qui riprodotta [illegible] [illegible] spacciata ieri sera ad [illegible] strillone del nostro giornale approfittando dell'oscurità. Tre sconosciuti a bordo di una Mercedes hanno comprato due copie de «La Stampa» facendosi dare il resto in soldi buoni.

Il biglietto [illegible] [illegible] riconoscibile, soprattutto [illegible] tatto, anche se è completo [illegible] testa [illegible] donna in trasparenza [illegible] del filetto metallico incorporato nella carta. Quest'ultima è però liscia e molto più leggera di quella autentica; i colori poi sono più sbiaditi e la stampa [illegible] nitida.

SCIENZA 82
OGNI MESE LIRE 2.500

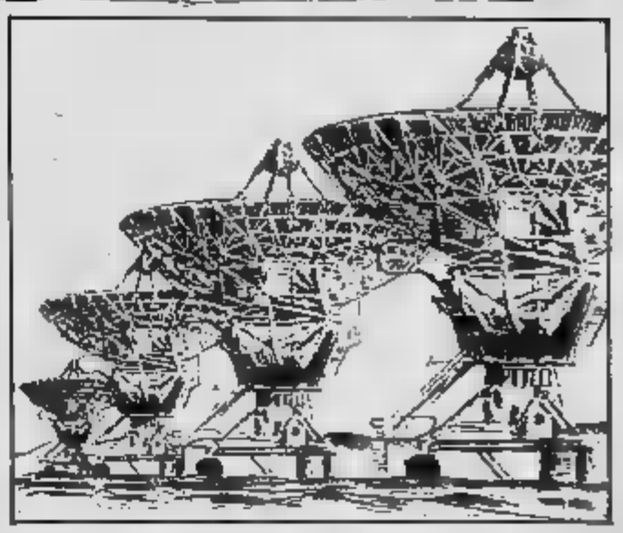

In edicola il numero di marzo

Radioastronomia:
mezzo secolo all'ascolto del cielo.

Alle Hawai le fonti energetiche più ecologiche.

Aveva ragione Platone:
il neonato [illegible] già tutto.

L'aereo atomico:
come spendere un miliardo di dollari per non volare.

Un ponte tra scienza e cittadino.

Gruppo Editoriale Fabbri
&
American Association for the Advancement of Science

Trenta milioni di spettatori

Il [illegible] era nato a [illegible] conquillier, [illegible] un francese, [illegible] per gli spettatori di [illegible] il [illegible] Grock, il [illegible] dei clown.

In [illegible] di carriera, il [illegible] qualcosa [illegible] trenta milioni di persone, fu [illegible] plaudito [illegible] e potenti, [illegible] cifre [illegible] volose. Sposò [illegible] Ida Ospiri, di Oneglia. [illegible] re costruì la sua [illegible] monumento di un'epoca. [illegible] credi, [illegible] di primo letto [illegible] moglie, dopo la [illegible] te [illegible] ed emigrò in [illegible]

A Torino vive il nipote [illegible] Grock. [illegible] anni, lavora [illegible] ed è presidente [illegible] comitato regionale [illegible] Federa- [illegible] baseball.

[illegible] gelo- [illegible] memorie [illegible] celebre zio, a [illegible] rievocare, per «Stampa Sera», le lunghe estati di Oneglia, trascorse nella villa [illegible] frequentata da personaggi che [illegible] ci appaiono mitici.

IL [illegible] DURANTE UNO SPETTACOLO

La faraonica vita di un clown che faceva cadere i denti ai re

A colloquio con il nipote [illegible] celeberrimo Grock, che vive e lavora a Torino

Quali furono i suoi rapporti con Grock?

«Era un [illegible] d'acquisto: [illegible] sposato la sorella di mia [illegible] Ida, che era reduce [illegible] un primo matrimonio conclusosi [illegible] il divorzio. Quando nacqui, nel [illegible], Grock si esibiva a Berlino e la no- [illegible] gli fu [illegible] trovava [illegible] palcoscenico. Interruppe lo spettacolo per annunciare al pubblico che [illegible] [illegible] mio padrino al battesimo, e volle che mi fosse dato il suo nome, Adriano. Quando [illegible] sposai fu mio [illegible] di nozze. Aveva un grande affetto per me: da bambino trascorrevo tutto il periodo [illegible] di Oneglia. [illegible] una villa faraonica, [illegible] mio zio aveva [illegible] costruire su suo progetto: la fece radere al suolo [illegible] volte, finché, [illegible] terzo tentativo, [illegible] fu finalmente soddisfatto. La villa era circondata da un parco enorme, con un laghetto nel centro: [illegible] uscivo quasi mai da quel parco, [illegible] [illegible] gradiva che mi [illegible] [illegible] spiaggia, né [illegible] frequentassi i ragazzini di Oneglia. Potevo [illegible] [illegible] visita dei [illegible] degli amici onegliesi, quasi [illegible] industriali, gli Agnesi, i Sasso, i Carli, i Berio. [illegible] giornate, [illegible] villa, erano scandite [illegible] un ritmo senza [illegible] Al [illegible] facevamo colazione [illegible] le otto, poi io [illegible] ad esercitarmi [illegible] fisarmonica (mio [illegible] voleva a tutti i costi che diventassi un buon musicista) [illegible] lui scendeva nel suo laboratorio, dove si dilettava a realizzare piccoli oggetti di bricolage. [illegible] figlio di un maestro orologiaio svizzero, ed aveva ereditato [illegible] padre la passione per i lavori di precisione. Fabbricava accendini, bocchini per sigarette, un po' di [illegible] anche un [illegible] il salvataggio degli equipaggi dei sottomarini in avaria, che brevettò. Verso mezzogiorno [illegible] tavola c'erano spesso trenta- -trentacinque ospiti, amici e colleghi dello zio, che si esibivano nei locali [illegible] Riviera [illegible] Azzurra [illegible] che approfittavano dell'occasione per [illegible] qualche giorno con Grock».

— *[illegible] ricorda in modo particolare tra quegli ospiti?*

— «La visita che attendevo con più impazienza era quella di Maurice Chevalier: [illegible] l'unica occasione che avevo per [illegible] spiaggia. Con la [illegible] accompagnare Chevalier, che era un fanatico del [illegible] mare. Chevalier e zio scherzavano spesso sui loro [illegible] sportivi: [illegible] giovani avevano [illegible] praticato [illegible] boxe, e avevano [illegible] incrociato i guantoni sul ring. Fernandel [illegible] molto simpatico: veniva [illegible] [illegible] sovente, accompagnato dalla moglie [illegible] [illegible] segretario che lo seguiva come un'ombra. Ma il più spassoso di tutti [illegible] un comico francese, un certo Paul Chichon; aveva [illegible] [illegible] eccezionale, al suo [illegible] anche Totò — che, detto [illegible] inciso, lo zio ammirò molto — avrebbe sfigurato. [illegible] deluse invece Odoardo Spadaro, il cantante: lui, che sul palcoscenico appariva [illegible] pre allegro e sorridente, [illegible] vita era piuttosto musone. Venivano [illegible] [illegible] molti artisti, anche cantanti [illegible] come [illegible] mino Gigli [illegible] [illegible] Schipa; e venivano personaggi [illegible] tutti i generi, [illegible] [illegible] Muti, il gerarca fascista, che vidi una sola volta, prima della guerra. Era [illegible] compagnia della moglie, [illegible] ricordo che [illegible] stupito perché [illegible] compagna del grande [illegible] [illegible] regime aveva [illegible] [illegible] terrore [illegible] pulcini.

«Certo lo trovavo simpatico, ma preferivo Cric e Croc»

— [illegible] *qualche episodio curioso?*

— «Certo: una volta [illegible] [illegible] si [illegible] davanti a [illegible] Emanuele [illegible] e famiglia. Il re si divertì [illegible] [illegible] punto, che dal ridere, gli cadde [illegible] dentiera: allora se l'accomodò con [illegible] [illegible] continuò a sbellicarsi tenendosi [illegible] la protesi con un dito in bocca. [illegible] spettacolo era pieno di trovate [illegible] [illegible] surreali: fu lui [illegible] inventare la grande custodia [illegible] cui estraeva un minuscolo [illegible] e fu ancora lui ad ideare il salto a gambe incrociate [illegible] se- [illegible] [illegible] spalliera [illegible] [illegible] poltrona, [illegible] numero che [illegible] [illegible] più visto [illegible] da nessuno. [illegible] lo accompagnai per qualche anno sul palcoscenico: eseguivo alla fisarmonica musiche [illegible] lui stesso composte. Grock faceva tutto [illegible] solo: copioni, partiture musicali, trucchi [illegible] scena. I [illegible] glieli confezionava mia madre Agnese, che era sarta».

— *In che periodo accompagnò suo zio negli spettacoli?*

— «Nel periodo della guerra: [illegible] esibivamo per i [illegible] italiani e tedeschi. [illegible] [illegible] [illegible] amato dai tedeschi: fu lui [illegible] dopo l'otto settembre, ottenne [illegible] [illegible] [illegible] [illegible] tregua [illegible] dodici ore per permettere [illegible] truppe italiane [illegible] lasciare Imperia [illegible] senza spargimento di sangue. E fu sempre lui che durante l'occupazione andò [illegible] chiedere a un maggiore tedesco il permesso per i pescatori [illegible] Oneglia di uscire in mare per lavorare: il tedesco rispose che per ragioni di sicurezza nessuno poteva lasciare il porto, e che lui si occupasse degli [illegible] propri se non voleva passare un brutto quarto d'ora. Grock tornò alla villa [illegible] una telefonata a Berlino e 24 ore dopo i pescatori potevano prendere il mare e il prepotente ufficiale faceva i bagagli [illegible] [illegible] fronte russo.

«Mio zio dava il meglio di sé quando si esibiva per i soldati, vittime [illegible] una guerra [illegible] [illegible] disapprovava con tutto il [illegible] re: odiava infatti la violenza, l'ingiustizia, [illegible] prepotenza. Una volta [illegible] [illegible] il [illegible] [illegible] fascista, [illegible] [illegible] compagnia [illegible] mogie e [illegible] un'amica aveva occupato dei posti di prima fila, riservati ai feriti più gravi».

ADRIANO FALLETTI QUANDO, RAGAZZINO, ACCOMPAGNAVA GROCK CON LA FISARMONICA

— *Che cosa pensava Grock del cinema, della televisione [illegible] [illegible] moderne forme [illegible] spettacolo?*

— «Amava il circo, ovviamente, e il teatro. Detestava il cinema, che [illegible] inutile, [illegible] radio, che [illegible] solo durante la guerra, e [illegible] televisione, [illegible] non [illegible] mai. Disprezzava talmente il cinema che credo gli dispiacesse [illegible] Charlot, che personalmente stimava, [illegible] fosse dedicato a quella forma [illegible] spettacolo. [illegible] '59, poco prima della sua morte, stranamente accettò di comparire [illegible] televisione, a "Un, due, tre", [illegible] Vianello, Tognazzi e Modugno. [illegible] non [illegible] questo [illegible] [illegible] parlar male della tv, [illegible] Apprezzava però i suoi compagni di lavoro: Modugno come cantante era per lui sul piano di Nilla [illegible] che ammirava anche [illegible] donna, e di Caterina Valente, che lui [illegible] lanciò. Tognazzi e Vianello li definiva "molto bravi"».

— *Lei da [illegible] si rendeva conto della grandezza di suo zio?*

— «Non molto: lo trovavo simpatico, gli volevo bene, ma non lo consideravo [illegible] quello [illegible] [illegible] Come comici preferivo Cric e Croc».

Gabriele Ferraris

echi di cronaca

Tende verticali
per la casa, per l'ufficio, [illegible] di tessuti esclusivi. Prezzi di fabbrica. Consegna pronta. Baldeschi Geom. Livio, corso Moncalieri 444, oppure via Bonglnerro 91, tel. 636.884 - 633.912 (aperto il sabato mattino).

[illegible]
C. Palestro 15, t. 511.733
Riduzioni - Ingrandimento planimetrie qualsiasi formato e scala.

l'aperitivo vigoroso
BIANCOSARTO
assaggiatemi... diverremo amici

AGGUATO A UN IMPRESARIO MENTRE SALIVA IN AUTO DUE KILLER LO HANNO UCCISO

Il delitto stamane alle 7,30 davanti alle case Iacp di Rivalta - Gli assassini sono fuggiti su una Ritmo blu - La vittima è caduta vicino alla sua Alfetta colpita da tre o quattro pallottole - Doveva incontrarsi con il socio - La moglie, incinta, è svenuta

Tre, quattro colpi di pistola e il conto è chiuso. Giorgio Fuda, un muratore calabrese forse troppo presto diventato impresario, è rimasto a terra accanto alla sua «Alfetta» bianca. Morente. L'hanno portato all'ospedale, ma non c'era più nulla da fare. E' arrivato cadavere, senza poter dire chi l'aveva ucciso.

Un regolamento di conti in piena regola, secondo le migliori tradizioni della «*n'drangheta*». Giorgio Fuda aveva 31 anni, una moglie incinta di otto mesi e due figlie bambine. E un socio, Salvatore Foti. Insieme portavano avanti la piccola impresa edile. A qualcuno deve aver dato fastidio la carriera rapida di quest'uomo venuto da Martone, provincia di Reggio Calabria. E così l'hanno aspettato fuori casa, in via Maroncelli 16-18 di Rivalta, e l'hanno steso sparandogli alla schiena.

Erano le poco passate le 7,30. Giorgio Fuda si è preparato ed ha salutato la moglie, Libero, di 29 anni. Un bacio alle bambine, Loredana, 8 anni e Giuseppina, 3, e poi fuori. La casa è una palazzina a tre piani, in mattoni rossi. Fa parte del villaggio Iacp di Rivalta. Intorno ci sono dei giardinetti, poi uno spiazzo con panchine, poi un controviale, dove è parcheggiata la macchina bianca, simbolo di un raggiunto benessere sociale. Giorgio Fuda apre la portiera, ma non fa in tempo a sedersi al volante.

Come sbucati dal nulla arrivano i killers. Sono due, su una «Ritmo» blu. I testimoni, pochi e spaventati, che hanno visto la scena da lontano, non sanno dire se siano entrambi, se uno sia rimasto in macchina o se al volante ci fosse un terzo individuo. Si sono sentiti i colpi, tre o quattro, non si è potuto ancora accertare.

Si è fermato un automobilista, è accorsa altra gente. Lo hanno portato al San Luigi, che è l'ospedale più vicino, ma al pronto soccorso l'imprenditore è arrivato ormai cadavere. Per i medici non c'è stato neppure la possibilità di tentare un intervento in extremis.

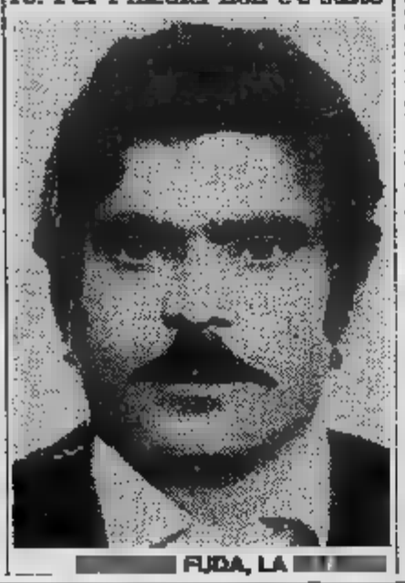

FUDA, LA VITTIMA

Frattempo, però, la moglie del giovane assassinato, colta da malore, ha dovuto essere a sua volta trasportata in ospedale. E' svenuta, poi ha cominciato dolori lancinanti al ventre. I medici temono che possa abortire per lo choc e la tengono in costante osservazione. A tutti il delitto, intanto, appare procedendo a ritmo serrato fin dai primi momenti. E' intervenuta la polizia, sono arrivati i carabinieri. Il maresciallo Re, di Orbassano, sta indagando sul trascorsi del Fuda, per accertare se vi siano dei risvolti che, al di là della sua attività edile, possano in qualche modo spiegare il motivo di così efferata esecuzione.

Un particolare, sul quale gli inquirenti stanno riflettendo, è il passaporto pieno di visti: reca numerosissimi visti per il Libano, testimonianza di frequenti viaggi in Oriente. Si sta cercando di scoprire le motivazioni di questi viaggi, pensando che, forse, da lì potrebbe uscire la chiave per poter capire meglio l'ambiente in cui quale l'uomo si muoveva. Per ora, però, non ci sono elementi concreti. Soltanto un morto per terra, in un giardinetto ancora spoglio, con tanto sangue attorno.

LA MOGLIE DEL PICCOLO IMPRESARIO E' SVENUTA QUANDO HA SAPUTO DELL'ASSASSINIO

Susanna Ronconi aspettava la Premoli?

La terrorista ha poi telefonato alla stampa per avvertire che è stata arrestata

A Torino quando è stata arrestata Marina Premoli, capitano di «Prima Linea», stava forse per andare ad un appuntamento con Susanna Ronconi che era con lei da Rovigo e con Sergio Segio che la fuga dal carcere ha organizzato e diretto.

Sono loro che a telefonare per avvertire la stampa del blitz della polizia sia stata proprio la Ronconi. «*E' stata presa in un bar di corso Stati Uniti vicino alla stazione. Con lei sono caduti Pasquale di Napoli e Francesco di Torino*».

Il messaggio è abbastanza impreciso: è una segnalazione in codice per qualche soldato dell'organizzazione che doveva essere avvisato per tempo? L'operazione della polizia è avvenuta nel quartiere della Crocetta in via Marco Polo. Probabilmente gli agenti stavano pedinando da tempo la Premoli e hanno deciso di intervenire pochi minuti dopo le 13,30 di domenica.

La donna, contessina genovese, figlia del ti- Augusto, anni, era con un uomo In questura non hanno confermato il nome si probabilmente Pasquale Avilio, pezzo da novanta della napoletana, che probabilmente era al per riorganizzare i ranghi del partito scompaginato dopo l'ondata di arresti che ci sono stati dalla primavera del 1980 ad oggi.

Quello che sembra certo è che i terroristi a Torino non erano arrivati per nascondersi. Pensavano di continuare la loro lotta con le armi. Nell'imminenza dell'inizio di alcuni processi contro militanti delle Brigate uomini di linea, forse volevano organizzare qualche azione dimostrativa.

In appello ieri sono stati processati i del gruppo Mattioli e Coi e ieri è cominciato il dibattimento contro la «seconda generazione» delle Brigate rosse.

Marina Premoli piellina dell'età matura è passata dai salotti dell'alta borghesia alla lotta armata. Ha alle spalle un passato inquieto fatto di delusioni personali e di vicende sentimentali burrascose. La contessina rossa non era bella. Adesso gli amici che la conoscevano bene dicono anche che non era nemmeno tanto intelligente e si stupiscono che possa essere entrata nel «Gotha» del terrorismo.

All'epoca della contestazione studentesca del '68 era a Milano: studiava lettere all'università anche se ormai era vicina ai trent'anni. Mario Melloni, «Portebraccio» dell'Unità, l'ha aiutata a trovare un posto nella redazione dell'enciclopedia Fabbri Larousse e ha cominciato a interessarsi di politica. Si è avvicinata al gruppo di «Potere operaio». Gli amici commentano: «*Il suo era un estremismo un po' idiota e velleitario. Spesso chiedeva animo al bicchiere*». Si è trasferita a Roma per trovare impiego alla libreria dell'Oca poi è tornata a Milano e ha lavorato prima alla libreria per ragazzi di Roberto Denti poi come insegnante al reparto femminile di San Vittore.

Quando è avvenuto il «salto» e l'adesione al partito armato? Fra il e il è diventata la moglie di Antonio Scoglio che è finito in galera per partecipazione alle Brigate rosse. E ha conosciuto Silvana Moreili che come lei ha aderito alla lotta armata.

L'ultima il terrorista della XXII ottobre. Con lui è un anno su un pullman di linea diretto a Biella. dall'ospedale di ; la Premoli è fuggita da Rovigo.

Di fronte all'isola di
San Vincenzo
ETRURIA
residence

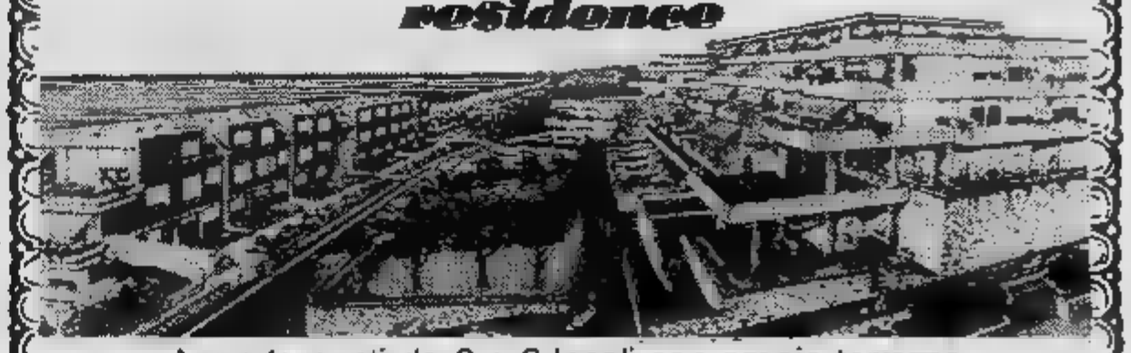

Appartamenti da 2 o 3 locali con ampie terrazze.
Vista mare sull'Elba e la Capraia fino alla Corsica.
Piscina, tennis a disposizione. Spiaggia, porticciolo, alberghi e ristoranti a portata di mano.

E poi... i prezzi sono convenienti!

UNA PROPOSTA GATES S.p.A.

57027 San Vincenzo-Etruria Residence
Salita Santa Caterina - tel. (0565) 703.291

16121 Genova - Via XX Settembre 33 - tel. (010) 540.791
40124 - Corte de' Galluzzi 13 - tel. (051) 229.692/3/4

Personale in loco tutto il giorno, domenica e mercoledì.

Koelliker è Metro

Bepi Koelliker Automobili S.p.A.
TORINO
Cso G. Cesare, Tel. 273977
Cso Peschiera, Tel.
Cso Vittorio Emanuele, Tel. 835281
Via Barletta, 133/135 Tel. 353636

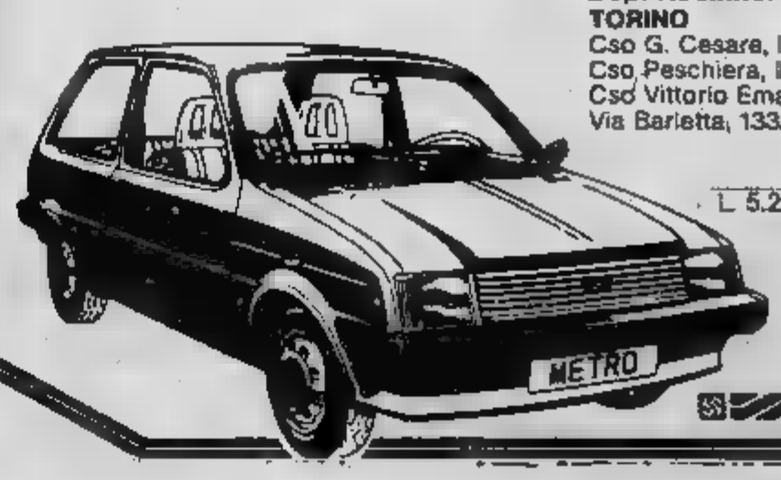

L. 5.290.000 chiavi in mano

Leyland

Pallone elastico in piena crisi Quali i rimedi?

ALBA — Si ritorna a parlare del pallone elastico. A Loano c'è stato domenica [redacted] un congresso movimentato. [redacted] parlato della crisi di questo sport, dei programmi futuri, dei [redacted] problemi che lo assillano, degli atleti, del pubblico.

«Il "balon" a pugni è lo sport più antico, più tipico, più singolare degli albesi. [redacted] si sta espandendo in Liguria, anche [redacted] affonda le sue radici storiche in Piemonte. Per assicurarsi un avvenire, [redacted] pallone elastico, sport di alto livello, abbisogna [redacted] chiare, di inventiva e di [redacted] forte carica di iniziativa. Occorrono passione ed organizzazione; uomini nuovi [redacted] mezzi adeguati. L'apporto delle componenti [redacted] (giocatori, dirigenti appassionati) sarà prezioso, però [redacted] evidente che occorre operare in direzione [redacted] rinnovamento. E' questo il presupposto fondamentale della prosperità [redacted] continuità del nostro sport, forse persino troppo bello, per questi tempi [redacted] parla [redacted] il prof. Remo Giannuzzi di Castagnole Lanze, uno dei più accaniti difensori e valorizzatori del pallone elastico.

Cosa si può prevedere per il prossimo campionato?

«Per quanto riguarda l'attività 1982 di serie A — ci dice Giannuzzi — *l'interesse è garantito. Bertola, Berruti, Balocco, Aicardi, lo stesso Rosso sono in grado di fornire uno spettacolo spesso di alto livello. Anche in serie B si delinea [redacted] notevole equilibrio di forze, con aspetti tecnici apprezzabili. Però nelle due serie, come d'altronde in promozione, si vorrebbe vedere una maggior presenza di giocatori [redacted] giovane età».*

Il problema di fondo è proprio quello [redacted] rinsanguare le varie componenti; [redacted] una aggiornata e vivace azione di propaganda, in modo da attrarre verso la pratica [redacted] lo spettacolo pallonistico larghe fasce di [redacted] emergenti, [redacted]minciando ovviamente [redacted] giovani.

Esistono particolari difficoltà ad attirare i giovani?

«Il pallone è molto arduo sotto l'aspetto tecnico; i gio[redacted] trovano assai più agevole, su un certo piano, la pratica di pallavolo, basket, tennis, calcio. Ci sono poi le difficoltà di "aggancio" legate [redacted] inadeguata risonanza che il pallone ha a livello di "mass-media", specie nel periodo invernale. Poi i problemi. E questi sono tanti — soggiunge il prof. Giannuzzi — *tutti collegati fra di loro. Innanzitutto la necessità di promuovere dei validi corsi di addestramento in tutte le zone pallonistiche; poi mancano le iniziative pubblicitarie, l'istituzione di un [redacted] funzionale ufficio stampa; vi [redacted] infine l'esigenza di ringiovanire [redacted] squadre a partire dalla Serie A, e la necessità di aiuti finanziari da parte del Coni».*

Sul discorso Coni ci sarebbe molto da dire. Si accusa il Coni di non capire che il pallone elastico, per validità di contenuti tecnici ed atletici, ricchezza di tradizioni e di storia, prestigio di campioni si colloca ben al di là dei suoi attuali limiti geografici. Si fa rilevare che certi sport di origine anglosassone, oggi praticati [redacted] Italia, sarebbero [redacted] tempo morti [redacted] avessero potuto [redacted] sui mezzi finanziari a disposizione della Fipe. «Spero — continua Giannuzzi — *che tali aiuti possano essere quest'anno adeguati alle necessità del nostro sport, perché con un bilancio di spese sulla base di 100-120 milioni, la Federpallone non può far fronte ai grossi ed improrogabili impegni che incombono».*

Perché si [redacted] scelta Loano come sede del congresso 1982?

«In Liguria si gioca da molte parti. Qui la situazione si presenta più ardua [redacted] complessa rispetto al Piemonte. Occorre che, soprattutto in queste zone, la Fipe, d'intesa con le società, studi una serie di iniziative promozionali atte a ricreare [redacted] diffusa atmosfera [redacted] interesse [redacted] partecipazione».

La capitale del pallone [redacted] sempre Alba? I giornali locali da tempo dibattono questo problema. In questi ultimi anni [redacted] capitale delle Langhe [redacted] denunciato un certo calo di iniziative [redacted] vantaggio di S. Stefano [redacted] Qui [redacted] sorto un [redacted] sferisterio; c'è una società [redacted] e ricca di mezzi, i suoi portacolori hanno vinto il campionato giovanile. [redacted] ha però l'impressione di [redacted] reazione da parte dei dirigenti della Pallonistica Albese.

Quali [redacted] gli [redacted] di [redacted] e [redacted] attuali, [redacted] tutti sanno, sono Berruti, Bertola, Defilippi, Gili, Olocco e Balocco, ma i futuri dovrebbero emergere da una rosa piuttosto ristretta: C'è Tonello [redacted] Mondovì, [redacted] anni, che ha dei mezzi fisici ragguardevoli; ha bisogno, per sfondare, di [redacted] idonea preparazione tecnica ed anche atletica. [redacted] sono poi [redacted] Rigo [redacted] e Bruno [redacted] Stefano Belbo, [redacted] di [redacted] riuscita. Autentica promessa [redacted] poi [redacted] Pirero, [redacted] anni, di Imperia, che segue a ruota [redacted] suo concittadino Aicardi. Tra i giovani vi [redacted] Vacchetto di Canale, 17 anni; Grasso di S. Stefano Belbo; Marco Scavino [redacted] Bosia d'Alba; Franco [redacted] S. Stefano [redacted] e soprattutto Paolo Voglino di Castagnole Lanze, che ricco [redacted] talento e di battuta stilistica, ci ricorda [redacted] adolescente. Rosso poi [redacted] un [redacted] che potrebbe esplodere [redacted] un momento all'altro.

Carlo Gramaglia

E' mancato il
DOTTOR
G. Riccardo Degiorgis
ex medico condotto di Ceva

Lo annunciano affranti la moglie Germana, le figlie Mariarosa col marito Corrado [redacted] Angiolina con il marito Ignazio Aimo, i nipotini Vittorio e Fulvio, [redacted] sorella, cognati e parenti tutti. I funerali si svolgeranno giovedì 4 corr. messa alle ore 14,15 con partenza da via Amoni 3, nella chiesa parrocchiale del Sacro Cuore. E' partecipazione e ringraziamento.
— Mondovì, 2 marzo 1982.

E' mancata ai suoi cari
Felicita Fusetta
[redacted]
anni [redacted]

[redacted] Domenico, il figlio [redacted] nuora, nipoti e parenti tutti. Funerali giovedì [redacted] 14, Trecate.
— Locana, [redacted] marzo [redacted].

La famiglia Combe partecipa al [redacted] di Maddalena per la scomparsa [redacted]simo
Lilio Preti
— Pinerolo, 2 marzo [redacted].

I Colleghi del G.A.A. de «La [redacted] [redacted]issimi per l'immatura, tragica, scomparsa del caro amico e collega
dott. Livio Vogliotti
[redacted]o al cordoglio dei [redacted].
— Torino, 1 [redacted] 1982.

[redacted]cesco Pinto amico [redacted] collega partecipa al dolore della famiglia

[redacted] Anita e Giorgio [redacted] particolarmente vicini [redacted] zia Violentina, a Letta [redacted] figli per l'improvvisa [redacted]
[redacted] Livio Vogliotti
— Torino, 2 marzo [redacted]

Giorgina [redacted] Luigi Arduino partecipano al dolore

Franco Forte
avv. Mario Boscolo
Enzo Pierno
Ciro Volpe
Luciana Cucci
Milena Mosso
Marisa Riccio
[redacted]
Impiegati dell'Ufficio sinistri [redacted] Nationale Assicurazioni»
partecipano con profondo [redacted] tragica scomparsa del
[redacted] Livio Vogliotti
— Torino, 2 marzo 1982.

[redacted] e Francesco Buscaglino sono affettuosamente uniti alla famiglia nel dolore per la perdita del carissimo amico LIVIO.

Caterina e Arcangelo Aloffi partecipano al dolore dei suoi cari per la grave perdita.

Margherita e Riccardo Arlagno partecipano al lutto della famiglia Vogliotti.

Giovanni Audino
Giovanni Bernocco
Giancarlo Candeliero
Luigi Castellaneta
Luigi Costa
Mario Ferraro
Rinaldo Geria
Roberto Luciano
Alfredo Porino
Vito Susca
Silvio Vagliotti
partecipano al dolore della famiglia Vogliotti.

[redacted] e [redacted] partecipano [redacted] al dolore della famiglia per la perdita del caro
[redacted] Vogliotti
— Torino, [redacted] marzo 1982.

Ivone Trombini
Roberto Malandrini
Domenico Borrello
[redacted] Lauro G[redacted]
Fabrizio Falzone
Francesco Mancini
profondamente [redacted] partecipano al grave lutto della famiglia per l'improvvisa scomparsa del
dr. Livio Vogliotti
— Roma, 2 marzo 1982.

Amilcare Mulassano
Giovanni Gamero
e Franco Bo
partecipano al [redacted] dei familiari per [redacted] morte del
[redacted] Livio Vogliotti
— Torino, 3 [redacted] 1982.

Partecipano al [redacted] di [redacted]
Paola Biglia
Gabriella Pesce
Elisabetta Boelo
Michele Tazzer
Elena Bracco
Federica Geni
Rita Tenter
Mara Zinnia
Marita Carrè
Anna Callegaris
Carlo Barbati

Partecipano al lutto per la scomparsa dell'
avv. Ugo Moncada
Carla Momigliano
Riccardo Nini Fago
Antonio Luciano Fiore
— Torino, 2 marzo 1982

Partecipano al dolore [redacted] famiglia [redacted]
[redacted] Ugo Moncada
Iole Cuffaro
Bianca Cuffaro
Francesco e Isabella Pirrone
Ernesto e Pini Bombardo
— Torino, 2 marzo 1982.

Si associano al dolore della famiglia Moncada Inquilini e Amministratore largo Migliara 17.

Carlo Vincenzo Daniele partecipano al dolore della famiglia dell'
avvocato Ugo Moncada
— Torino, 2 [redacted] 1982.

Emilia Goldotti ved. Sartirana partecipa commossa unitamente ai figli Giuseppe e Giorgio e alle nuore Carla e Marisa al grave lutto che ha colpito la famiglia Moncada per la scomparsa dell'
avv. Ugo Moncada
— Torino, 2 marzo 1982.

La famiglia Bertetto partecipa commossa al dolore.

E' mancata
[redacted] Sandrone [redacted] Mogna
anni 77

Lo annunciano: il marito Dino, i figli Maria ved. Carena, Piero con [redacted] moglie Silvana, [redacted] e parenti tutti. Funerali mercoledì 3 [redacted] ore 16 partendo dall'abitazione via IV Novembre 6.
— Nichelino, 2 marzo 1982.

Improvvisamente è mancata
Elsa Bergamaschino
in [redacted]

Addolorati lo annunciano il marito [redacted]gusto; la figlia Franca [redacted] l'adorato Maurizio, fratello, sorella, cognata, cognato, parenti tutti. Funerali giovedì ore 8,45 ospedale Nuova [redacted] largo Gottardo.
— Torino, 2 marzo 1982.

E' [redacted] all'affetto dei suoi cari
[redacted] Pont

Lo piangono la moglie Inès, le figlie Angela e Renata, i generi Annibale e Gualtiero, l'adorata nipotina Barbara. Un ringraziamento particolare al prof. Caterino per le cure prestate. I funerali [redacted]no luogo giovedì [redacted] 8,45 parrocchia Sacro Cuore di Gesù.
— Torino, [redacted].

[redacted] uniscono [redacted] dolore le famiglie Brunetti e Cinquetti.

Marisa e Salvi Amarelonico partecipano commossi al dolore della famiglia [redacted] scomparsa del signor
Giovanni Pont
— Torino, 2 marzo 1982.

Partecipano al dolore [redacted] famiglia Baracco Martino Pradazzi Arérizzi.

[redacted] famiglie [redacted] Faraloni, [redacted] partecipano al dolore della famiglia Pont.

Improvvisamente [redacted] mancato ai suoi cari
Angelo Violini
dott. in economia e commercio

Affranti lo annunciano [redacted] papà e parenti [redacted]. Funerali [redacted] ore 9,45 [redacted] l'abitazione.
— Torino, 3 marzo 1982.

Ricordano con stima ed affetto il
dott. Angelo [redacted]
gli ex compagni di Università:
Rosanna e Giorgio Scoffone
Luisa e W[redacted] Touaija
Franca ed Alberto Ficai
Maurilia e Giulio Maggi
Torquato Calefti
Claudio Bernond
Maria ed Alfr[redacted]
Walter Polano
Andrea Ribet
Rosy Caretti
Giacone Papello
Sero Mazzanti
Luisa Romano.
— Torino, 2 marzo 1982.

Gli Amici del Piccolo Gruppo Cristiano di base si uniscono al cordoglio dei genitori.

Il 27 febbraio improvvisamente è mancato
Franco Giordano

A funerali avvenuti ne dànno il [redacted] annuncio [redacted] moglie [redacted], fratelli, sorelle, nipoti e parenti tutti. La presente è partecipazione e ringraziamento.
— Torino, 3 marzo 1982.

Partecipano al dolore della cara Gisa, gli amici Pina e Pippo, Antonio e Franca, Giuseppe e Marisa, Guido e Laura, Giancesare, Giuseppe, Melina e Michele.

Affettuosamente vicini a Gisa piangono il caro amico FRANCO:
Ada e Aldo Benevento
Lia e Dante Eros
Maria Pina ed Edoardo Ghielli
Gabriella Mascaro.

E' mancato all'affetto dei suoi cari
Carlo Corti

Ne dànno doloroso annuncio la moglie Rosa, i figli Eurosia e Franco, con il [redacted] Giorgio, e la nuora Markuccia, nipoti cognati [redacted] e Vittorio, e parenti tutti. Funerali oggi [redacted] ore 10 dall'abitazione corso Rosselli 2 Moncalieri.
— Moncalieri, 3 marzo 1982.

Primario, Aiuto, Assistenti e Paramedici della Divisione Pediatrica dell'Ospedale Mauriziano partecipano al dolore dell'amico Giorgio Pennacino e famiglia.

E' mancato ai suoi cari
Giacinto [redacted]

Addolorati lo annunciano la moglie Giustina, i figli [redacted] e Guido, le [redacted] Carla e Anna, i nipoti Stefania, [redacted] Matteo, Nicola, le pronipoti Giorgia e Erica, il fratello Carlo e parenti tutti. Funerali oggi [redacted] 10,15 parrocchia SS. Angeli Custodi.
— Torino, 3 [redacted] 1982.

Teresa e [redacted] si associano [redacted] dolore della famiglia.

Uberto [redacted] partecipa con dolore [redacted] morte del carissimo zio GIACINTO.

Joseph, [redacted] Cinci, [redacted] per[redacted] affettuosamente al [redacted] famiglia.

Le famiglie Regnone [redacted] nel [redacted] del caro amico
[redacted] De Maria
[redacted] affettuosamente vicine [redacted] Giustina e figli nel loro dolore.
— Chiavari, 2 marzo 1982.

Improvvisamente ha raggiunto la moglie e la figlia
Calisto [redacted]
anni 71

L'annunciano i nipoti [redacted] Simona, il genero [redacted] Senna, sorelle, parenti tutti. Funerali giovedì ore [redacted] da Astanteria Martini (via Cigna) per Casalborgone chiesa San Carlo.
— Casalborgone, 2 marzo 1982.

Sono vicini a Nino, Davide e Simona, nonna Anna Borsa, [redacted]tano e Loredana.

E' [redacted]
Pasquina Marucchi
ved. [redacted]

[redacted] ne danno il triste annuncio i nipoti Michele, Giorgio, Guido, [redacted] e rispettive famiglie, cognata e parenti tutti. Funerali giovedì [redacted] marzo ore 8,45 nella parrocchia Madonna delle Rose. La pre[redacted] è partecipazione e ringraziamento
— [redacted], 2 marzo 1982.

E' mancato
Luigi Grossi

Lo piangono e pregano per lui [redacted] figlie: Valentina, [redacted] Liliana, generi, nipoti. [redacted] ringraziamento al dott. Fogliacco [redacted] per le premure [redacted] medico [redacted] amico. Benedizione giovedì ore 9,15 ospedale Molinette, [redacted] la [redacted] proseguirà per Altopascio.
— Torino, 1 marzo 1982.

E' improvvisamente mancato il Tenente Colonnello dei bersaglieri in congedo
Giovanni Germano
Scarabosio
perito industriale

lasciando tanti esemplari ricordi ed affetti; lo annunciano con immenso dolore la sua Lina, i figli Alberto e Rodolfo con le famiglie, fratello, sorella e cognata, parenti tutti. Funerali mercoledì 3 corr. ore 14,30 dall'abitazione, via Umberto 23 per la chiesa parrocchiale. La salma sarà inumata in Agliè. Servizio pullman.
— Lanzo, 2 marzo 1982.

Antonio con Serafina e Vanda Scarabosio si stringono nel dolore alla carissima Lina perché il loro fratello MAN[redacted] non è più.
— Torino, 2 marzo 1982

Il [redacted] Sociale di Lanzo partecipa profondamente al dolore dei familiari per [redacted] scomparsa del
cav. Giovanni Scarabosio
suo tesoriere dalla fondazione.
— Lanzo, 2 marzo 1982.

[redacted] e Amministratori del Condominio San Pietro partecipano al lutto che [redacted] colpito la famiglia Scarabosio.

«Sarai sempre nel nostro cuore, mamma.»
Caterina Castagneri
[redacted]. Bertino
anni 80

La piangono la figlia Elsa, la nuora Cornelia Sasso e figlia Daniela con il marito Piero Giuntelli e bimbi Chiara e Paolo, la sorella Clara e famiglia, cognati, nipoti, le affezionate Elvira Martinelli e [redacted]ina Alessandria e parenti tutti. Fune[redacted] mercoledì 3 corr. ore 15 dall'abitazione, via Torino 160. Il presente è partecipazione e ringraziamento.
— Nole Canavese, 1 marzo 1982.

La Me[redacted] e Dipendenti della Bertino S.a.s. si uniscono al dolore dei loro titolari per la perdita della cara
Caterina Castagneri
ved. [redacted]
— Nole Canavese, 1 marzo 1982.

Domy, Giovanni e Luciano con rispettive famiglie piangono con Elsa la cara zia LINA.

La famiglia Giuntelli partecipa commossa.

Cristianamente è mancata all'affetto dei suoi cari
[redacted] Galizio
ved. Giacosa

Addolorati l'annunciano i figli [redacted] con la moglie Amelia, Aldo con la moglie [redacted] e figlia Paola, l'affezionata Rita Degiorgi[redacted], sorella, nipoti e parenti tutti. Funerali giovedì 4 ore 8,45 parrocchia di «S. Monica» [redacted] Spotorno [redacted] La [redacted] salma proseguirà per S. [redacted] d'Alba ore 11. Non fiori. La presente è partecipazione e ringraziamento.
— Torino, 2 marzo 1982.

Dirigenti e Collaboratori tutti della FIAT Auto S.p.A., stabilimento di Rivalta, prendono viva parte al lutto del sig. [redacted] Giacosa, [redacted] la [redacted] della [redacted].

La famiglia Serrati, Papino, Priore partecipano al lutto dell'amico Aldo e parenti per [redacted] perdita della cara MAMMA.

Geppe, Pierina, Franco, Gino, Carla, [redacted] Lucia, [redacted] Lizza sono sinceramente vicini ad Aldo e Milly.

Direzione, Dirigenti e Collaboratori tutti della Teksid - Divisione Alluminio - partecipano con profondo cordoglio al dolore del sig. Pier Carlo Aimone Rondo per la scomparsa della [redacted] signora
Teresa [redacted]

Sergio Gallo
Paolo Forte
Gabriele Alzani
Paolo Barban
Paolo Ugo Canegallo
Lino Castellardo
Celestino Fasano
Sergio Ferrando
Angelo Gilardi
Felice Marfiano
Riccardo Madeno
Franco Pilastro
Riccardo Tarantini
— Torino, 3 marzo 1982.

E' cristianamente [redacted]
[redacted]
di anni 89

Lo annunciano: il fratello Vincenzo, la moglie, figlio e famiglia; i nipoti: Maria, [redacted] Bartolomeo, Chiara e rispettive famiglie. Funerali gio[redacted] marzo [redacted] 14,30 da piazza [redacted] Alberto 33 [redacted]
— Carignano, 3 marzo 1982.

[redacted] è mancata
[redacted] Pozzi
ved. Mosetto
anni [redacted]

Addolorati l'annunciano: la figlia [redacted] col marito Ennio De Renzis, il nipote Fulvio e famiglia, la cognata e parenti tutti. Funerali mercoledì 3 corrente, ore 15, partendo da corso Inghilterra 12.
— Susa, 2 marzo 1982.

Il dott. Vittorio Masse [redacted] al dolore del collega dott. Panieri per la scomparsa della mamma
[redacted] Mariano
— Torino, 2 marzo 1982.

La famiglia Fresia-Radicati si unisce al dolore [redacted] famigliari per [redacted] del signor
Giorgio [redacted]
— Torino, 2 [redacted] 1982.

Carlo [redacted] partecipa al dolore del dr. [redacted] Verri per la scomparsa del padre
GEN. [redacted] C. D'A.
Gabriele [redacted]
— Göteborg, 2 [redacted] 1982.

E' mancata all'affetto dei suoi cari
Irene Gilli
ved. Oselia

Ne dànno il triste annuncio i figli: Fiorenza ved. Staffenoni ed il figlio Gianmario con la moglie Emanuela e bimbi; Angelo con la moglie Beatrice ed il figlio Fabrizio; fratello, cognata, cognati, nipoti e parenti tutti. Funerali presso l'Ospedale «San Luigi Gonzaga» oggi 3 marzo alle ore 14,30.
— Torino, 3 marzo 1982.

Lucia Rollo ved. Ghetti partecipa al lutto della famiglia per la scomparsa della cara IRENE.

Il Direttore ed i Collaboratori tutti della Direzione di Area Fiat di Torino profondamente commossi esprimono sentitissime condoglianze al dr. Angelo Oselia contitolare della concessionaria Autocagno ed ai suoi familiari per la scomparsa della madre signora
Irene Gilli
[redacted]
— Torino, 2 marzo [redacted]

Luigi Maria Cravetto e figli sono vicini [redacted] tanto affetto a Fiorenza e Gian Mario.

Maria Cristina Augusto Pasquali, Pietro e Maria, Giovanni Vere e Adolfo Trebaldo Togna si uniscono al dolore di Fiorenza e del nipote Gian Mario.

Il Presidente, il Consiglio di Amministrazione, il Collegio Sindacale della Società Acciaierie Ferriere Trafilerie Cra[redacted] prendono parte al dolore del proprio Direttore ing. Gian Mario Staffenoni per la perdita della NONNA.

Mar[redacted] Raoul [redacted] Croix affettuosamente partecipano al dolore di Fiorenza famiglia.

Rossana e Roberto sono molto vicini a Fiorenza, Gian Mario [redacted] Emanuela in questo triste momento.

Gli amici del Servizio Economato Regione Piemonte partecipano al dolore della collega [redacted]

Francesca e Luigi ricordano con affetto [redacted] nonna NENE.

Carla, Guido, Anna, Giorgio, Angiol[redacted] Nini partecipano al lutto di Angelo.

La famiglia Midollini partecipa al cordoglio del dott. Oselia per la scomparsa della MAMMA.

Le famiglie Cresto, Grassi, Guadagnini, Maggio, Pavanel sono affettuosamente vicine all'amico Angelo.

E' mancata all'affetto dei suoi cari
Teresa Suppo
nata Cattelino
di anni 77

Ne dànno l'annuncio i figli, il genero, le nuore, i fratelli, le sorelle, cognati, cognate, nipoti, cugini e parenti tutti. Funerali mercoledì 3 c.m. alle ore 15,30 in Venaria, indi la cara salma proseguirà per il cimitero di Viù ove verrà tumulata. Servizio pullman con ritorno.
— Venaria, 2 marzo 1982.

Associazione Vigili del Fuoco e Avis di Villanova Canavese si uniscono al dolore della famiglia Suppo per la dipartita della cara MAMMA.

RINGRAZIAMENTI

La fam. Gambe ringrazia tutti coloro che hanno preso parte al dolore per la scomparsa del caro
Bruno
— Torino, 3 marzo 1982.

ANNIVERSARI

[redacted] quinto anniversario della sciagura aerea di Monte Serra [redacted] quale perirono i
[redacted]
Massimo Marchiano
Carlo Mastrocinque
[redacted]
Davide Tomatis
Guido Verna
le famiglie li [redacted] con immutato dolore unendo [redacted] il Tenente di Vascello Altramini ed i compagni che con loro persero la vita. Santa Messa 13 marzo ore [redacted] chiesa SS. Trinità via Garibaldi 6.
— Torino, 3 marzo 1982.

1975 [redacted]
prof. Oreste Badellino
La famiglia lo ricorda con [redacted] amore e rimpianto. S. Messa 5 marzo ore 17,30 Madonna di Pompei.

[redacted] [redacted]
Carlo [redacted]
La moglie, il figlio, la nuora lo [redacted] con grande affetto e rimpianto.

1979 [redacted]
Mario [redacted]
[redacted] anni dalla tua scomparsa. [redacted] pre [redacted] nostro [redacted] rimpianto, [redacted] più che mai [redacted] manca [redacted] tuo [redacted] profondo.

1967 1982
Anna Regalia
Sempre affettuosamente ricordata. Messa S. Cuore di Gesù, 3 marzo, ore 18,30.

[redacted] 1982
Illuminato [redacted]
Figlia, genero ricordano.

1962 [redacted]
Giorgio Sacco
In memoria.
— Ivrea, 3 marzo [redacted]

[redacted] 1982
[redacted] Capella
[redacted] memoria.

Nelle scuole materne centinaia di bambini sono in lista d'attesa

A differenza degli altri quartieri la popolazione scolastica infantile è in aumento Classi con doppi turni - In via Courmayeur sorgerà un asilo nido - Sull'area ex Incet un grande centro culturale - Il problema del verde fra tanto cemento ■ smog

CORSO VERCELLI AUTO

Corso Giulio Cesare costituisce, oltre che l'«asse» naturale del quartiere Barriera di no, anche la sua immagine vivente: negli abitanti, nel traffico, nello sviluppo commerciale e, soprattutto, tipologia degli edifici. Il progressivo avanzare in questa direzione (nord-est), a minciare dagli anni dell'inizio del secolo in cui si rese necessario edificare oltre il ponte Mosca, infatti rappresentato alla perfezione nelle case e nei palazzi — più in là nei grandi condomini — che si affacciano sul Giulio Ce- non proprio isolato per isolato, le differenze si notano per blocchi di isolati, in crescendo di degrado dall'esterno verso l'interno, in pressoché tutte le vie che si dipartono a raggiera dai corsi Vigevano Novara le vie Sempione Cimarosa.

Visto dall'alto, quartiere Barriera ha la forapprossimativa qua- delimitato, oltre che dalle vie dai corsi sopraindicati, dai corsi Regio Parco. Con una superficie di 2 milioni mila metri quadrati, non è certo fra i più estesi della città e ciò spiega, insieme la notevole concentrazione industriale nell'area a ovest Cigna e sud-est di via Bologna, l'eledensità della popolazio- (21 mila per chilometro quadrato).

Le più grosse carenze depopolazione del quartiere — cresciuto a dismisura negli anni della grande immigrazione, quando ci si preoccupava soltanto costruire «case-dormitorio», servizi e supporti adeguati — sono anche negli ultimi anni qualcosa ha cominciato si, la scuola, materna ed elementare, verde.

«Nel nostro quartiere curva della popolazione scolastica infantile segue tendenza opposta a quella quasi tutte le altre gli delle materne e delle elementari aumentano invece di diminuire, cosicché abbiaancora nel primo caso tinaia di bambini in "lista d'attesa" nel secondo una trentina classi i doppi turni», spiega Mauro Borghi, presidente comunista di giunta circoscrizionale pci-psi completata da due indipendenti di sinistra con l'appoggio di un dp (opposizione dc, pri, pli, msi «*costruttiva*»).

Per porre termine a questo disagio, in via Courmayeur è in progetto la costruzione di scuola con annesso nido, mentre sui 35 metri quadrati dell'area ex Incet, attualmente della Provincia che intenderebbe crearvi un grande centro culturale, il quartiere propone edificare un complesso polivalente in inserire anche aule per scuola elementare e inferiore. Un'altra elenuova è prevista anche in via Cherubini: «*Risolcosì problema scolastico per tutta la vasta zona, densamente abitata, che ruota attorno a piazza Respighi e a via Bologna*».

La mappa delle scuole

Questi gli istituti scolastici del quartiere:

Asili nido comunali: Leoncavallo 61.

Scuole materne comunali: via Cervino 4, via Paisiello 1, via Paisiello 8/10.

Scuole materne statali: via Rondissone 32, via Santhià 21, via Leoncavallo 61.

Scuole materne convenzionate: Paisiello 42, via 18, via Lombardore 27, via Tollegno 21.

Scuole materne non convenzionate: Vestigné 7.

Scuole elementari: Gabelli, via Monterosa 56; Perotti, Paisiello 42/44 (succursali Cherubini 59 Bologna 77/79); Pestalozzi, via Banfo 32 (succ. via Courmayeur 5); Sabin, corso Vercelli 157 (succ. via Desana 18 e corso Vercelli 147); Salvo D'Acquisto, via Tollegno

**

Scuole medie: Baretti, via 76; Casella, corso Vercelli (succ. via Ceresole 42 e Malone 21); Succ. Gandhi, via Pai- 42; Succ. Giacosa, via Tollegno e via Bologna 79.

Licei: Scientifico Einstein, via Pacini 28.

Istituti professionali: Biraghi (Industria e artigianato), corso Novara 65.

Istituti tecnici: (Arti grafiche fotografiche), via Ponchielli 56; Guarrella (Tessili e chimici), via Pagantini 22.

Anche in Barriera Milano è arrivato lo Shuttle...

e tutto l'indispensabile per il vostro impianto radio in auto da

AUTOZETA
R.A. Marchetto
l'HI-FI per auto
V. Pinerolo, 2 (ang. C.so G. Cesare)
Tel. (011) 273.582

BICICLETTE
Benotto
ARTICOLI SPORTIVI
10154 Torino - c.so G. Cesare 66 - tel.

MARINELLA
abbigliamento
Tutto per il bambino da 3 a 12 anni
Gerry Mazz - ferro - Baby Brummel
Abbigliamento donna
Penny black - Olmar - Giramoda
Corso Palermo tel.

Vuomo Vetta
ABITI DA CERIMONIA
CAPI IN PELLE
IMPERMEABILI - CASUAL
TORINO
Via Renato Martorelli, 1
Tel.(011) 85 23

PAGANO
è idea
è idea elettrodomestici
è idea HI-FI
è idea cucine componibili
è idea arredamento
Corso Palermo 50-55, 278.904 - 850.618

CANEPA & FARRO
Rivestimenti pavimenti in ceramica
COTTO TOSCANO
MOQUETTES
CAMINETTI
MATERIALI EDILI
IN GENERE
CONSEGNE IMMEDIATE
Esposizione:
V. Gottardo, 219
TORINO
Tel. 267.197

Stretti stretti (in 60 mila) su tre chilometri

Barriera Milano è tra i quartieri più popolosi di Torino - Due anni fa stato deciso il gemellaggio con Bagneux, nei pressi di Parigi

Unico esempio a Torino, il quartiere Barriera di Milano si è gemellato con cittadina straniera per culturali, sportivi, educativi di reciproca conoscenza. Sono gli abitanti Bagneux, uno dei principali centri della *banlieue* parigina, condurre questa curiosa e interessante esperienza i cittadini di dei quartieri torinesi più popolari e popolosi: le oltre sessantamila persone (quasi 24 mila nuclei familiari, in buona parte composti da immigrati) vivono Barriera di si infatti più mila chilometro quadrato. Una città dentro la città.

Deciso un paio d'anni fa, il gemellaggio con Bagneux ha già prodotto una serie di attività ed esperienze di scambio risultate alla prova dei fatti positive. Nell'ambito programmi dell'Estate ragazzi, della Milano hanno trascorso un periodo di nei centri estivi di Bagneux e ragazzi francesi ospitati nel parco della nei campeggi Oulx; le se sportive quartiere hanno effettuato trasferte e altrettanti hanno fatto gruppi sportivi Bagneux.

L'esperienza più importante l'hanno compiuta alcune insegnanti ed educatrici scuole materne quartiere, che hanno trascorso una settimana insieme colleghe colleghi della cittadina francese esaminandone e apprendendone i metodi. con una realtà abbastanza diversa loro è stato utile e stimolante: *«Abbiamo constatato che questa esperienza servita* — scrivono nella loro relazione sul viaggio Bagneux — *non come momento conoscitivo scolastica di un altro Paese, ma stato anche confronto interno per i rappresentanti della nostra delegazione, che provengono e operano scuole con origini realtà fra di loro, confronti reciproci sullo stesso territorio ancora troppo rari».*

Quest'anno i contatti saranno intensificati, con particolare attenzione iniziative per gli anziani (in considerazione del che dichiarato dell'anziano), ma trascurare altri settori del tessuto sociale: la scuola, poi fabbrica, il sindacato, l'associazionismo. L'elaborazione la realizzazione del programma — «Comitato per gemellaggio», presieduto da Filiberto Rossi, positamente costituito — coinvolgeranno organizzazioni sociali e dacali, associazioni culturali sportive, giovanili femminili, i consigli di circolo e d'istituto della Barriera di Milano, oltre che, naturalmente, l'analogo Comitato di Bagneux.

E' già stato abbozzato un piano, da approvare, che prevede: sulla condizione dell'anziano; una festa cui partecipi anche delegazione di anziani di Bagneux; manifestazione sui diritti civili, sulle conquiste nel campo sociale e umano per gli anziani, sulla riforma pensionistico; scambi tipo ricreativo incontri di bocce o pétanque, scacchi, dama.

Per quanto riguarda la scuola, gli scambi educatori saranno estesi e, forse, alle medie, dopo la positiva esperienza scorso. i ragazzi, i giovani francesi saranno ricospitati alla Mandria, quelli Barriera di Milano a disposizione i campeggi di Bagneux.

Nuove saranno le insiative per i lavoratori: *«La è caratterizzata dalla presenza di grandi, medie e piccole aziende industriali commerciali* — dice Filiberto Rossi — *e l'esigenza di anche questo mondo nelle attività di gemellaggio ci stata fatta presente dai consigli fabbrica consiglio sindacale zona, con i quali definiremo le iniziative. In comune Bagneux saranno senz'altro organizzati mostra convegno sulla condizione operaia sui problemi occupazionali».*

I rapporti bilaterali fra associazioni gruppi culturali, sportivi, turistici, ricreativi, folcloristici, saranno consolidati farà festa gioventù e dello sport, organizzati tornei, ti, rappresentazioni, Torino e a Bagneux. Questo gemellaggio fra una piccola cittadina straniera e un quartiere di una grande città «rischia» diventare un ottimo esempio.

m. sp.

La pace e il disarmo vanno per le strade del quartiere

Anche Barriera di Milano si è mossa sulla pace «comitato per pace» promosso nelle scuole, lo più ancora da mettere in moto. E' in programma concorso, ovviamente competitivo, di pittura disegno per bambini e ragazzi. fotografiche, dibattiti, e pannelli su «Guernica» di costituiranno l'oggetto di una «settimana per pace nel mondo» coordinata circoscrizione diciotto.

Diversamente da altri quartieri, in Barriera di Milano le strutture sanitarie denunciano carenze. L'ambulatorio Inam via Montanaro provvede anzi alle necessità migliaia di persone provenienti da altri quartieri confinanti e da diversi Comuni della prima cintura. Per i servizi sociali la sede distaccata di via Leoncavallo 65 più che sufficiente: da aprile vi funzionerà un centro per handicappati gravi.

LA CHIESA DELLA PACE IN CORSO GIULIO CESARE

DE FAZIO
INSTALLAZIONI AUTORADIO
SALA AUDIZIONE
VASTA ESPOSIZIONE HI-FI
V. Botticelli 12 - ☎ 26.61.66 - (Torino)
Pioneer - Jensen
Grundig - Clarion
SCONTI
A CHI SI PRESENTA
CON QUESTO AVVISO

RELF
ecoitalia
di Bartolini Sergio
Centro tv-color
Elettrodomestici
Videoregistratori
Alta fedeltà
Car Stereo
C.so Palermo, 118 - Tel. 233.869

Rita Lione
C.so Cesare, 58
Tel. 231.847
Abbigliamento mare
e biancheria intima

FOTO Gaetano
G. CHIARAPPA
NOZZE
INDUSTRIALE
STUDIO
Prestazioni ad alto livello tecnico
10154 TORINO - Via Cherubini, 10 ☎ (011) 230991

Finalment a Türin 'n po' d Piemônt
Ostu Bacu
di Barla e Figlio
il salotto del buongustaio
RISTORANTE TIPICO PIEMONTESE
Chiuso la domenica
Sono gradite le prenotazioni
C.so Vercelli, 226 - Tel. 264.579

POIRINO
C.so Vercelli 109-112
Tel. 851.538 - 280.414
BIANCHERIA
TELERIE
TENDAGGI
Confezione e posa in opera

MOQUETTES - LINOLEUM
RIVESTIMENTI
BOSAZZI
Un servizio da considerare
Autoporto Pescarito ang. V. Settimo
Tel. 240.123 - 241.786

Due mercati rionali con tanti problemi

Due i mercati nel quartiere: in piazza Crispi e in piazza Foroni, diramazioni nelle adiacenti vie Baltea e Santhià. Entrambi presentano dei problemi, cui il consiglio di circoscrizione progetta di porre rimedio.

«*Il primo, troppo specializzato, rischia di morire per esaurimento* — spiega il presidente Mauro Borghi, — *perché non si può servire una sola vasta area di prodotti alimentari. Il secondo, che ha invece le caratteristiche di un vero mercato completo di tutto, opera in spazi troppo ristretti*».

«*Piazza Foroni* — continua — *al mattino e per tutta la giornata di sabato viene completamente intasata, le vie attorno rimangono bloccate se succede qualcosa non c'è possibilità di passaggio per un'ambulanza, un'auto della polizia, un'autopompa dei vigili del fuoco. E' necessario razionalizzare la sistemazione dei banchi di vendita*».

Come attuarla? In circoscrizione stanno elaborando un progetto, di comune accordo con gli ambulanti, che per la verità non vorrebbero modificare molto la posizione dei banchi, da sottoporre al Comune. Si tratta di trovare una soluzione — allargando il ventaglio di più vie e piazza Foroni — che soddisfi tutti e non provochi ingiustigelosie

«*Nel frattempo* — aggiunge Borghi — *proposte per arricchire il mercato di piazza Crispi e fermare il processo di deterioramento*».

Prezzi sotto controllo in zona Si ripeterà il successo dell'81?

L'esperimento grazie ad un accordo con il centro commerciale di via Ponchielli - Risparmio sui generi di prima necessità sino al 10 per cento

A proposito di verde, Barriera Milano — negli anni ha già dato un po' di respiro ai suoi con il Parco Sempione (punto «verde») e l'area Delta, usata per ora solo parzialmente — dovrebbe arricchirsi in futuro di spazi aperti che contribuiscano a il tanto cemento

UN IMPAGLIATORE DI SEDIE NELLE VIE DEL QUARTIERE

«E' un discorso collegato con quello nuovo Centro d'incontro dietro via Cigna, del recupero, avviato, dell'ex Marchesa (dove funziona già una succursale della elementare Sabin accanto agli uffici della circoscrizione) e, soprattutto, con l'idea di spingere il Comune a convenzionarsi con i proprietari dei terreni inutilizzati nella zona di via Bologna per trasformarli appunto in spazi verdi a disposizione di tutti».

Cultura e sport sono due obiettivi «aggreganti» che la circoscrizione persegue con regolare dinamismo, nonostante la scarsità di strutture nel primo caso (nessun problema invece per le attività sportive, a livello sia competitivo che promozionale, grazie alla massiccia presenza nella zona di associazioni, alcune delle quali con un bel po' d'anni sulle spalle).

In collaborazione con gli istituti scolastici funzionano corsi e laboratori: musicali, coro, animazione cinematografica e prossimamente, anche tipografico. In dell'apertura di un Auditorium (ex Marchesa) accanto una biblioteca ricca di oltre 25 volumi, per ora le strutture più usate a scopo culturale e cinema-teatro Sociale in via Cournayeur e il teatrino interno Einstein. Per gli anziani, non essendo ancora pronto il centro d'incontro, è disponibile per ora, oltre a qualche Cral e circolo ricreativo privato, soltanto salone in via Rondissone.

Fiore all'occhiello della circoscrizione Barriera Milano è l'esperimento di controllo prezzi «in zona» fatto successo l'anno scorso: grazie a un accordo con il Centro commerciale comunale di via Ponchielli, dice Borghi, è stato possibile mantenere i prezzi dei generi di prima necessità più bassi dell'8-10 per cento rispetto altri quartieri cittadini. Una strada che si intende ripercorrere.

Maurizio Spatola

ELLISSE
arredamenti classici e contemporanei
di tinelli sergio
V. Paganini, 63 - Tel. 233.872 TORINO
Ambientazioni di ogni genere
MOBILI E ARREDI SU MISURA
Cucine componibili
Interparete
Monolocali
Studio realizzazioni d'interni

IMPIANTI ALTA FEDELTÀ
centro stereo S.N.C.
Dove il prezzo... suona meglio
OFFERTE SPECIALI A TUTTI COLORO CHE SI PRESENTANO CON QUESTO AVVISO

FACCIATA IN ALLUMINIO ACCIAIO
PREFABBRICATI E MONTAGGI DI
torretta
SERRAMENTI IN ALLUMINIO
PARETI MOBILI - PREFABBRICATI
10152 TORINO - VIA AOSTA 22/24 - TEL. (011) 27.28.42 - 85.17.01

NEGRO LORENZO
Pianoforti - Organi elettronici - Chitarre classiche
★
Vendita delle migliori marche
★
Riparazione pianoforti
Accordature
C.so G. Cesare 38/b - Tel.
Esp.: Pianoforti - C.so G. Cesare 39/bis

LETTO A CASTELLO «DUPLO»
Avete problemi di spazio per arredare la vostra in città, al mare, e ai monti?
Ci hanno pensato i F.LLI BERGALLO
in metri 2,06x2,02x0,25 avrete due comodi letti sempre pronti Modello brevettato

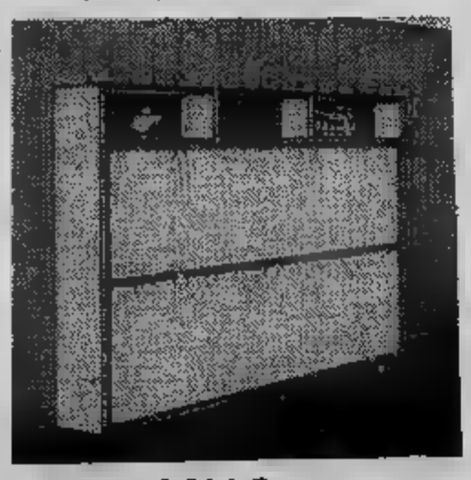

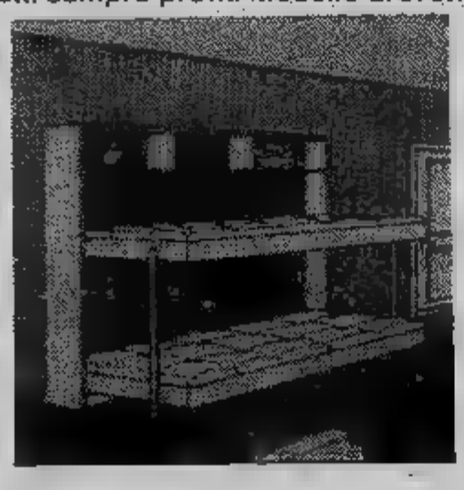

F.LLI BERGALLO
Corso Cesare 179 - Tel. 202.252
Torino - Unica sede

TUTTO PIU' ... è moda
A due passi centro... puoi trovare tutti gli articoli
BENETTON - JEAN'S WEST
Vieni vedere i nuovi colori-moda primavera-estate '82
C.so G. Cesare,
Tel. 278.958

ECONOMICI

Gli avvisi si ordinano presso: TORINO, via Roma 80 - via Marenco 32; MILANO, via Gaetano Negri 8/10; BOLOGNA, Via Rizzoli 8; BOLZANO, via Portici 30; BRESSANONE, via Bastioni 2; GENOVA, via E. Vernazza 23; GORIZIA, corso Italia 66; IMPERIA, via Bonfante 1; MANTOVA, corso V. Emanuele 3; MERANO, corso Libertà 29; MONFALCONE, via Duca d'Aosta 102; NAPOLI, via Roma 148; NOVARA, corso Mazzini 1; PADOVA, piazza De Gasperi 41; ROMA, via Quattro Fontane 15; ROVERETO, corso Rosmini 53/5; SANREMO, via Gioberti 47; SASSARI, portici Crispo 3; SAVONA, via Astengo 1; TRENTO, via Lodron 1; TRIESTE, piazza Unità d'Italia 7; UDINE, piazza Marconi 9, oltreché presso tutti i corrispondenti della Publikompass S.p.A. Coloro che intendono inoltrare la loro richiesta per corrispondenza possono scrivere a Publikompass S.p.A., corso Massimo d'Azeglio 60 — 10126 Torino. Il prezzo delle inserzioni deve [redacted] corrisposto anticipatamente [redacted] contanti o vaglia. [redacted] dal prodotto del numero di righe (minimo 3; la riga è composta di 40 battute, interspazi compresi) per la tariffa della Rubrica, con l'aggiunta delle imposte pari al 15% globale

[redacted] è di L. [redacted] la riga. [redacted] a operai/impiegati L. 1125, [redacted] L. 1320, dirigenti L. 1700. Rubrica [redacted] e 11 (domande) L. 1125. Avvisi urgenti data fissa o neretti il doppio. Neretti urgenti, data fissa e urgentissimi il triplo.

[redacted] l'inclusione nel [redacted] di lettere alfabetiche [redacted] richiamo in [redacted] maiuscolo (oltre [redacted] iniziale) e per ognuna di esse sarà corrisposto un supplemento di L. 200. Coloro che [redacted] rimanere ignoti ai [redacted] utilizzare il [redacted] casella aggiungendo al [redacted] dell'avviso la frase: «Scrivere: Publikompass n... 10100 Torino»; l'importo del nolo cassetta è di L. 500 per decade, oltre un rimborso di L. 1200 per le spese di recapito corrispondenza.

La Publikompass S.p.A. è a tutti gli effetti, [redacted] destinataria della corrispondenza indirizzata [redacted]. Essa ha il diritto di verificare le lettere e di incasellare [redacted] quelle strettamente inerenti agli annunci, [redacted] inoltrando [redacted] altre [redacted] di corrispondenza, stampati, circolari o lettere di propaganda. Tutte le lettere indirizzate alle cassette debbono essere inviate per posta e saranno respinte se assicurate o raccomandate.

Per uno speciale accordo intervenuto con l'ISTITUTO BANCARIO SAN PAOLO DI TORINO e con la CASSA DI RISPARMIO DI TORINO gli avvisi possono essere ordinati presso tutte le Sedi o Dipendenze di tutte queste Banche esistenti in Italia.

ANNUNCI ECONOMICI VIA FILO

Gli annunci [redacted] possono essere ordinati a [redacted] telefono al seguente [redacted] 650.2165 (3 linee con ricerca automatica). Il relativo pagamento [redacted] essere effettuato presso qualsiasi Filiale dell'Istituto Bancario San Paolo di Torino e della Cassa di Risparmio di Torino [redacted] modalità che verranno fornite.

In [redacted] impiego e lavoro, l'editore ricorda che la legge 9.12.1977 n° 903 [redacted] e l'inserzionista [redacted] impegnato a rispettare tale legge.

2 Affari e capitali

A.A.A.A.A. SOGEFIM S.p.A.
ai tassi più bassi concede in giornata prestiti
FIDUCIARI ED IPOTECARI
comode rate mensili concordabili. Corso Vinzaglio 29 - Torino, tel. 547.758 - 553.231.

A. FINANZIAMENTI industriali ipotecari fiduciari cessione 5°, serietà rapidità competitività. Fipari via Garibaldi 59 (angolo piazza Statuto), tel. 518.290 - 538.422.

ATTENZIONE finanziamenti fiduciari mutui ipotecari artigiani commercianti piccole e medie industrie. V. S. Teresa 23, tel. 539.026.

FINCOTEX SPA
prestiti fiduciari, su auto, su immobili, in poche ore. Corso Francia 15, tel. 760.205 - 779.826.

SENZA cambiali concediamo mutui o prestiti per acquisto case a tassi agevolati. Rivolgersi Centrofin 748.722-23.

[redacted] Aziende, negozi

A.A. ACCETTIAMO incarico a vendere vostra attività o negozio massima rapidità e serietà. Immobiliare Lunica, tel. 758.855.

[redacted] **BALICE** [redacted] hotel completamente ristrutturato con grande ristorante discoteca. Telefonare 837.181.

[redacted] letteria analcolici Lucento, tabelle I-libra-VI-[redacted] drogheria. [redacted] 35 milioni compresa merce.

ABB[redacted] moderna donna-uomo zona Mirafiori [redacted] milioni annui. Cediamo Comedile 519.546.

[redacted] bimbi Borgo S. Pietro centrale forte passaggio alto reddito vendesi Crimea snc 585.801.

AFFARE confezioni [redacted] zone Vanchiglia buon [redacted]. Tel. Colombatto 837.149.

[redacted] donne cedo tutto nuovo grande avviatissimo [redacted] corso centrale. Tel. 011 309.4297.

ALBERGO [redacted] bar ottima posizione incasso 700 mila giornaliere [redacted] privatamente causa troppo lavoro [redacted] o cambio con alloggio. Tel. [redacted]

[redacted] urgentemente laboratorio pubblicità serigrafia in Moncalieri buon incasso. Richiesta 33 milioni. Tel. 300.595.

AVVIATISSIMA profumeria zona centro ampi locali giro d'affari annuo 150 milioni vendesi. Tel. 380.810.

AZIENDA leader [redacted] produzione di maglieria di lusso vende attività [redacted] capannone palazzina uffici [redacted] tel. 011 530.085

AZIENDAL [redacted] 650.2175 [redacted] zona centro avviatissimo minimarket [redacted] incasso giornaliero. Facilitazioni

[redacted] 650.2175 cede prima cintura ristorante club privato 64 [redacted] attualmente 500 [redacted]. Dilazioni.

AZIENDAL [redacted] 650.2175 [redacted] Milano bar superalcolico 350 mila incasso giornaliero incrementabile. Affare.

AZIENDAL MARKET 650.2175 cede in zona S. Donato vendita carni in genere. No concorrenza in zona. L. 5 milioni. Affare.

AZIENDAL MARKET 650.2175 cede in zona centralissima [redacted] 68 coperti. Ottimo [redacted].

AZIENDAL MARKET 650.2175 [redacted] provincia Cuneo tintoria nota avviatissima completa attrezzatura lavaggio moquettes poltrone e ogni altro genere. Ottimo reddito.

[redacted] superalcolico locale prestigioso 1 [redacted] 200 mila dimostrabili incrementabili cedo [redacted] milioni più comode dilazioni e permuto immobili. Tel. 537.213 - 517.280.

BAR zona [redacted] punto di forte passaggio arredamento [redacted] chiusura [redacted] domenicale vendesi. Tel. [redacted]

[redacted] merceria [redacted] Borgo S. Paolo tabelle IX, X, XIV, arredamento nuovo via commerciale buon reddito, L. 32 milioni.

BOMA 505.164 cede alimentari in Borgo S. Paolo tabelle I, VI, XIV attrezzata retro servizi prezzo affare L. 12 milioni.

BOMA 505.164 cede [redacted] bar [redacted] prestigioso su [redacted] di grande passaggio [redacted] cucina magazzino 2 cantine 3 [redacted] in cemento alto giro affari, L. 110 milioni.

CALUSO licenza alimentari [redacted] posizione, 45 milioni dilazionabili. Telefonare 0125 [redacted].548 Grimaldi.

CALZATURE in Nichelino [redacted] incasso 100 milioni buon utile, richiesta [redacted] milioni [redacted] lazioni cede Frana 511.090.

CARTOLIBRERIA avviatissima [redacted] Fortino [redacted] scuole [redacted] salute cedesi facilitando 30 milioni più merce. Tel. 760.813.

CEDESI in Santena licenza calzature e pelletteria. Piemontimmobili Santena tel. 949.3397

CEDESI stazione di servizio attrezzatissima in Albenga (Savona). Telefonare 0182 540.276.

DI SALVATORE [redacted] laboratorio [redacted] attività decennale [redacted] clientela forte utile.

DI SALVATORE 581.894 cede in Crocetta panificio nuovo ottimo incasso giornaliero incrementabile.

[redacted] **SALVATORE** corso Turati 13 cede alimentari frutta verdura mq 50 ultra ventennale unitotolare giorno 400 mila annesso alloggio richiesta vantaggiosa.

DI SALVATORE corso Turati 13 [redacted] giamento tabelle IX X XIV elegante locali mq 100 ampie vetrine [redacted] titolare zona [redacted] Rita.

DI [redacted] c [redacted] 13 [redacted] Molinette in villetta [redacted] giro affari [redacted] richiesta bassa utili dilazioni affare

LABORATORIO sartoria centralissimo salone rappresentanza cediamo. Comedile 519.546.

LATTERIA formaggi [redacted] Tesoriera [redacted] mento nuovo [redacted] 500 [redacted] cediamo agenzia Troglia, tel. 521.1254.

NEGOZIETTO arredato centralissimo [redacted] bigiotteria cediamo. [redacted] tel. 519.546.

[redacted] elettrodomestici radio tv giro d'affari circa 500 milioni annui centrale [redacted] milioni più giacenze. Telefono 621.559.

PARRUCCHIERE uomo con 2 posti lavoro locale piccolo [redacted] funzionale ottimo [redacted] mensile cedesi, Tel. 758.855 Lunica.

RIVENDITA pane c.so Racconigi fronte mercato cediamo agenzia Troglia 521.1254.

SE volete cedere o rilevare un negozio o attività commerciale telefonateci [redacted] impegno al 740.489.

[redacted] zona Vanchiglia [redacted] 4 [redacted] lioni 500 mila incasso [redacted] 300 milioni tabelle XIV facile conduzione cedesi per [redacted] Crimea snc [redacted]. 585.801.

TRATTORIA [redacted] Levante situato lungo [redacted] alloggio cedesi causa urgentissimi impegni. Comedile 519.546

UNIVERSAL[redacted] licenza [redacted] tabelle VI, XIV [redacted] milioni 500 mila. Tel. 953.3686.

VIA Roma cedo 2 negozi adiacenti pas-deporte mq 270, mq 90. Tel. 544.958.

4 Terreni

PIOSSASCO [redacted] appezzamento di terreno agricolo di mq 12.300 [redacted] zona [redacted] comunale tel. [redacted]

[redacted] Locali [redacted] offerte

A L. 200 mq. affittasi piazzale mq. 5000 asfaltato recintato con locale uso ricoveri attrezzi fronte strada. Baldi 502.518.

A Settimo v. Regio Parco capannone libero mq 450 più 1000 mq terreno tettoie box 155 milioni facilitazioni. Tel. 774.777.

ADIACENTE corso U. Sovietica via Passo [redacted] muri negozio affittato a ristorante bar magazzino libero box auto dilazioni permute. Telefono [redacted]

AFFITTASI a Ciriè negozio mq 115 L. 700 mila mensili tel. 011 920.0831.

AFFITTASI locale nuovo mq 180 con 3 vetrine più magazzino mq 230 cortile mq 1000 ed eventuali alloggi tel. 651.921.

AFFITTASI locale seminterrato mq 300 libero subito, zona Mercati Generali, uso deposito magazzino. Telefonare 278.810.

AFFITTO capannone mq. 870 oltre palazzina uffici abitazione e cortile a Borgaretto a L. 3 milioni. Tel. [redacted]

AFFITTO locale luminoso 430 mq. più cortile [redacted] Tel. 480.994 - 798.421.

AIRASCA capannone di mq 2000 con terreno di mq 5000 altezza m 7,50 completamente attrezzato mutuo di L. 100 milioni vendesi anche frazionato. Avigliana, tel. [redacted] - 931.1995.

[redacted] capannone nuovo mq 2000 con palazzina uffici e alloggio, custode vendesi anche frazionato Avigliana, tel. 938.873 - 931.1995.

AVIGLIANA nuovo Centro commerciale con servizi bancari vendonsi uffici negozi magazzini e alloggi. [redacted]. 011 898.6986.

BOX auto camper roulottes impresa vende direttamente zone corso Agnelli e Lucento tel. 363.083 ore pasti 721.996-301.701.

BOX auto semicentrale libero vero affare vendo 16 milioni. Tel. 839.8211.

BOX corso Ferrucci munito di [redacted] acqua e gas altezza 3,80 m. libero subito vendesi. Tel. 682.214 ore ufficio.

BOX (INVESTIMENTO)
impresa vende box in nuovo complesso in corso di ultimazione a 12 milioni 500 mila più 2 milioni mutuo reddito mensile 35 mila L. Tel. 383.445

BOX liberi [redacted] Mauro per 1-2-3 auto completamente indipendenti a [redacted] da L. 10 milioni più [redacted] Gotha 580.181.

BOX [redacted] nuovi spaziosi zona Regio Parco L. 18 milioni stessa casa posti auto 4 milioni. Telefonare 482.919.

BOX magazzino nuovi adatti anche per camper o furgoni vendo zona piazza Omero Cattaneo e Carducci a privati. Tel. 696.2247.

CASAMERCATO 650.3805 in M. Campagna liberi su via commerciale due muri negozio attigui mq 50-60. Anche separatamente.

CASAMERCATO 650.3805 liberi muri negozio via Genova 100 mq. circa zona molto commerciale dilazioni di pagamento.

DISPONIAMO alloggi liberi e occupati 2-3-4 vani box locali [redacted] e [redacted] varie metrature stessa casa zona semicentrale e prezzi interessanti. Tel. 683.809.

[redacted]
libero S. Salvario via Saluzzo ampio locale uso autorimessa-magazzino di circa 350 mq. più locale ufficio ottimo investimento dilazioni. Tel. 512.012.

[redacted]
ottimo investimento adiacente corso Principe Oddone occupato-libero 1983 piano rialzato mq. 200 doppi ingressi più piano seminterrato di mq. 290 accesso carraio ottimo uso rappresentanza. Dilazioni. Tel. 512.012.

GABETTI 5787 vende libero adiacente piazza [redacted] Rita via Mombasiglio basso fabbricato mq. 180 con cortile mq. 70 con eventualmente abbinabile negozio mq. 65 ca.

[redacted] centro [redacted] muri negozio a 2 vetrine su strada 43 milioni 500 mila. Facilitazioni di pagamento. Tel. 517.566.

GEDIM Grugliasco [redacted] via Baracca recente negozio con retro e servizio, di complessivi 60 mq, 30 milioni. Tel. 517.566.

GEDIM Santa Rita muri negozio con retro e [redacted] 47 milioni ampie possibilità [redacted] finan[redacted] e permute. Tel. 517.566.

LEINI' [redacted] mq 2400 cortile [redacted] 5000 palazzina uffici anche frazionato. Fidelcasa, telefono 959.2001.

LOCALI da mq 40 a 150 impresa direttamente vende piano terra e seminterrato zone Mirafiori e Lucento. Tel. 301.701.

MAGAZZINI uso deposito, zona centrale, mq 300 500 750 1000 e 3000, passo carraio sorvegliato, recapito postale e telex. [redacted] re 011 55.811.

PIAZZA Massaua basso fabbricato di mq 300 con passo carraio di proprietà reddito di L. 600 [redacted] mensili [redacted]. Avigliana. [redacted] 938.873 - 931.1995.

[redacted] A libero corso T[redacted] (Vanchiglia) box per 1 auto a L. 14 milioni 500 mila vero affare. Telefonare 502.383 - 596.425.

VENDO fronte statale in Chiusa S. Michele locale di mq 1100 con alloggio adibito a cinema trasformabile ad uso commerciale su 2 piani per mq totali 1600 circa con piazzale di mq [redacted] asfaltato. [redacted] 501.618 - 964.3481.

VENDO in Torino Nord locale mq. 500 oltre cortile mq. 340 con minimo anticipo e lunghe dilazioni. Tel. 683.809.

[redacted] locale [redacted] con servizi e riscaldamento adatto [redacted] magazzino zona Aurora. Tel. 657.417.

[redacted] reddito garantito investimento in capannone industriale in attività mq 600 più uffici a Settimo fronte via Regio Parco 320 milioni facilitazioni. Telefonare 774.748.

[redacted] Domande lavoro e impiego

operai, autisti, fattorini

PULIZIA scale eseguo in condomini zone S. Donato, Campidoglio, Francia. Tel. ore pasti 763.226.

impiegati

[redacted] lori [redacted] generale, offresi Tel. 898.7827.

7 Offerte lavoro e impiego

operai, autisti, [redacted]

A.A.A. A ambosessi giovani si offre alto guadagno per lavoro facile e organizzato. Corso Montegrappa 68/A ore ufficio.

A coniugi pensionati amanti collina [redacted] alloggio e stipendio per aiuto giardino e casa. Scrivere: «Publikompass 5872 — [redacted] Torino».

ASSISTENTE [redacted] centro [redacted] buona [redacted]. Telefonare ore ufficio al 500.094

CAMICIAIA pratica su misura et collettista altra macchinista et cuctaglie confezione [redacted] micie in serie assume laboratorio. Tel. 308.585.

CERCANSI due battilastre capaci. Telefonare al 642.858 ore ufficio o al 646.660 ore pasti.

CERCASI referenziata fissa come collaboratrice domestica presso famiglia ottimo stipendio. Telefonare 830.581 - 877.374.

MECCANICO esperto ottimo trattamento passaggio diretto cerca Passarino corso Sebastopoli 227, tel. 327.435 - 363.080.

impiegati

AZIENDA Moncalieri [redacted] ragioniere 2° impiego gestione clienti contabilità elettronica stipendio più incentivi scrivere curriculum C.P. 1266 Ferrovia Torino.

CONCESSIONARIA automobili Lancia ricerca capovendita e venditore, presentarsi Lincarauto, corso Principe Oddone 68.

INGEGNERE con esperienza post laurea almeno triennale settore produzioni programmazione impiantistica generale cerca industria Torino quale responsabile servizio tecnico esclusa progettazione. Si desidera persona interessata alla ricerca tecnologica sensibile ai flussi e deflussi notizie tecniche, cor[redacted] ing[redacted] disponibilità a brevi permanenze fuori sede. Telefonare 531.181 Rorimondial [redacted] selezione [redacted]

[redacted] assume [redacted] organico personale ambosessi già pratico del settore. [redacted] più [redacted] provvigioni. Tel. 650.9605.

[redacted] Edp [redacted] di informatica operante nella programmazione e vendita di elaboratori Ibm [redacted]. E' richiesta valida esperienza [redacted] settore. Vengono offerte: [redacted] provvigioni, adeguato training preventivo. Tel. 871.243 - 882.374.

tecnici

[redacted] dinamico esperto personale produzione e officine piccola importante industria metallegno Avigliana tel. [redacted].

8 Rappresentanti

DITTA commerciale rivestimenti murali in espansione cerca rappresentante disponibile all'acquisto di una quota [redacted] a [redacted] terzo. Scrivere: «Publikompass [redacted] - [redacted] Torino».

[redacted] Autovetture

A.A.A.A.A.A. AUTOCOMMERCIO dispone di [redacted]. [redacted] occasionissime A112, Fiat 131 [redacted] due-tre anni, R5 del 78-79, Golf normale e GTI, varie Alfa Sud, diverse Beta e Delta, lunghe rateizzazioni senza cambiali, consegna 1 giorno, visitateci corso Orbassano 72. Tel. 581.008 [redacted]

[redacted]**A.A.A.A. AUTOFRANCIA** occasioni sicure di tutte le marche consegna in 2 ore rateazioni fino a 36 [redacted] senza cambiali garanzia 1 anno permute; cordialmente Autofrancia, corso Francia 341 e corso Trapani 118. Sabato aperto.

A.A.A.A. SAVEA nuova concessionaria Peugeot Talbot vasta gamma vetture d'occasione tutte le marche, 127, R5, Golf, 131, Horizon, Fiesta, A112 tutte revisionate. Prezzi convenientissimi, minimi anticipi, lunghe rateazioni. Savea corso Francia 353 tel. 713.113 e corso Vercelli 86 tel. 230.881 sabato aperto tutto il giorno.

A.A.A. AUTOBENGASI Citroën, via Genova 281 - Torino, tel. 605.8853. Tutta la gamma Citroën nuova, più usato selezionato: Panda, 127, 128, 132 1,6, A112, Mini, Volkswagen 1200, Polo, R4, Alfetta 2000, Alfetta 1600, Giulietta 1600, Bmw 2002, Bmw 520, Fulvia coupé, Dyane 6, Ami 8 break. Visitateci. Aperto sabato.

A. AUTOCCASIONI corso Svizzera 63/75 tel. 745.213 - 761.843, GS, Visa, LN, Dyane 6, 2 CV, 127, 128, A 112, Peugeot 104, Fulvia, 128 Familiare. Commissionaria Citroën, Fiat, Autobianchi, Peugeot.

ACQUISTANDO auto piccole e grosse cilindrata [redacted] Massima valutazione, pagamento [redacted] S. Ottavio 32, tel. [redacted] (aperto [redacted] sabato).

ACQUISTANSI AUTOGILLIA
piccole grosse cilindrate e semestrali, valutazione contanti. C. Umbria 35, tel. 481.674.

ACQUISTIAMO contanti [redacted] vetture anche ipotecate. Vantaggiose permute. Tel. 351.257.

ACQUISTIAMO vetture pagando il massimo in contanti. Lincarauto, corso Principe Oddone 68 e corso Orbassano 72 (anche il sabato). Telefoni 472.047 - 581.[redacted]

AFFARONE vendo 131 [redacted] 1300 [redacted] in lega nuove mai [redacted] fine '76. [redacted]

ALFETTA 2000 [redacted] '78 argento [redacted] garanzia vende permuta [redacted] za O.R.A. c.so Spezia 11.

ANCHE a rate privato vende Fiesta 1100 lusso fine '79 grigio metallizzato con tetto apribile. Tel. [redacted] ore ufficio Sig. De Ambrogio.

ARCO Chieri, tel. 942.2422: Fiat Ritmo 60 CL 5 marce 5 porte blu '79 4 [redacted] 900 mila; R4 L bianca '80 3 milioni 600 mila. Peugeot 305 Gr '80 beige 5 milioni 200 mila; Fiat 127 comfort [redacted] '80 3 milioni [redacted] mila; Fiat 131 diesel [redacted] '79 4 milioni 900 mila; [redacted] Dyane 6 '78 beige 2 milioni 200 mila.

AUDI 80 SL grigio metallizzato anno [redacted] perfetta pochi km. vende Lancar corso [redacted] Margherita 278.

AUTO AGENZIA PANERO
auto usate garantite in [redacted] per 10 giorni [redacted] impegno [redacted] acquisto, semestrali Fiat, Lancia, Bianchi; [redacted] rateazioni, [redacted] Tazzoli 4 Torino.

AUTO GARANTITE SIMONI
Concessionario Volkswagen Audi Porsche corso Turati 53, tel. 506.106 vasta esposizione veicoli usati con garanzia anche al [redacted] pomeriggio al vostro servizio.

AUTOCITY acquista [redacted] minimo anticipo pronta consegna vetture nuove Fiat Lancia Autobianchi Innocenti vasto [redacted] mento usato revisionato garantito via Pianezza 202 ang. corso Cincinnato. Tel. 739.6025.

AUTOMARKETS Beta berlina 2.0 1977 grigio metallizzato impianto gas occasione unica da amatore anche a rate. Corso Principe Eugenio 11, telefono 521.1439.

AUTOMARKETS CX Pallas 2.5 diesel grigio acuro vera occasione anche a [redacted] Corso Principe Eugenio 11, tel. 521.1417.

AUTOMARKETS Dyane 6 1973 tutta revisionata vera occasione in permuta anche a rate. Corso Principe Eugenio 11, tel. 521.1417.

AUTOMARKETS Mini 90 19[redacted] molto bella come nuova in permuta anche a rate. Corso Principe Eugenio 11, tel. 521.1438.

AUTOMARKETS 126 semestrale cor[redacted] come nuova in permuta anche a rate. [redacted] Principe Eugenio 11, tel. 521.1439.

AUTOMARKETS 127 sport 1981 nero tutta originale in permuta anche a rate. Corso Principe Eugenio 11, tel. 521.1438.

AUTOVETTURE [redacted]
[redacted] benzina tutte le marche nuove [redacted] importazione, pronta [redacted] Garanzia, leasing. Vasto [redacted]. Permute. Dilazioni pagamento. Scotti, c. Turati 15, tel. 504.336 - 599.878.

[redacted] 520 automatica vera occasione perfetta 50.000 km [redacted]. Tel. [redacted]

BMW 733 i 1978 Silver metallizzato aria condizionata accessoriatissima inurtato pochi km in garanzia vende permuta e rateizza Fiorauto corso Turati 13D.

BRANCA
Se cercate la qualità vi proponiamo splendide occasioni di tutti i tipi e marche con ineguagliabile rapporto qualità prezzo. Telefonateci 959.3142 o venite a trovarci in corso Francia 197 Rivoli. Incontriamoci e diverremo amici.

CAMPER Yoker 8 diesel 5 posti tetto rialzato pronta consegna. Concessionario [redacted] gen Simoni, corso Turati 53, tel. 506.106.

CITROEN 2 CV fine 79 con motore nuovo in garanzia, minimo anticipo e rateazioni senza cambiali. L'angolo degli affari. Gencar, corso Siracusa 33. Tel. [redacted]

(continua)

LE LINEE ESSENZIALI, LA CURA DEI PARTICOLARI, L'ARMONIA DELL'INSIEME E LA SUA FUNZIONALITA' A MISURA

D'UOMO, SONO PREGI CHE TUTTO IL MONDO RICONOSCE AL DESIGN ITALIANO.

RITMO SUPER

Nella sua categoria Ritmo possiede il maggior indice di [redacted]: [redacted] più dell'80% del volume totale destinato alla [redacted] dei passeggeri. [redacted] si differenzia dalle [redacted] rivali anche per [redacted] sicurezza: [redacted] è esempio [redacted] larga carreggiata [redacted] cui la Ritmo ricava [redacted] maggiore tenuta di strada sotto ogni sollecitazione.

Per la silenziosità e per le prestazioni: tra le maggiori disponibili a parità di cilindrata.

Per i consumi [redacted]: [redacted] della Ritmo Super 75, ad esempio, con i suoi 16,4 [redacted] per litro, [redacted] ha un [redacted] del [redacted] inferiore a molte vetture, persino [redacted] cilindrata [redacted].

Per l'economia di manutenzione: questo per merito del costo dei ricambi, dal 30% [redacted] rispetto alle concorrenti.

Per l'ampia possibilità [redacted] scelta: 11 versioni, modelli a 3 e 5 porte, da 60 a 125 CV, nelle versioni base, super e sportive.

Perciò: è [redacted] una Ritmo.

[redacted] SUPER 75 - 1300 cm³ - [redacted] CV 155 km/h - 16,4 [redacted] con 1 litro.
RITMO SUPER [redacted] - 1500 cm³ - 85 CV [redacted] km/h - 16,4 km con 1 litro.
Interni gran confort. Nuova plancia portastrumenti. Volante regolabile. Check control elettronico. Contagiri.

Orologio digitale. Cambio a [redacted]. Cinture di sicurezza. Poggiatesta. Pneumatici ribassati [redacted] alto scorrimento.

E' BELLO AVERE UNA RITMO

Acquistando [redacted] Fiat avete anche l'iscrizione all'ACI per un anno compresa nel prezzo. Presso Succursali e Concessionarie Fiat.

FIAT

Alla Fiera degli acquisti gioielli e giocattoli per un regalo divertente

Alla ormai tradizionale rassegna di primavera, migliaia di proposte per I visitatori - Ci sono oggetti graziosi per tutti e per tutte le borse

Due pittori muniti di certificato di garanzia

pittura è rappresentata alla settima edizione della Primavera. Due sono hanno vendita I quadri uno I pittori fanno dell'Ente per la For- Artistica Cultura (Enfac) che ha centri lia che ha per scopo di compiere opera educazione e di volta tutela del pubblico.

inoltre si prefigge controllare le quotazioni di garanzia dell'autenticità dell'opera.

Le opere dai alla Fiera di Primavera, mal- per impostazione tendenza, in il di sere da ne autentica ginalità.

Orari della Fiera

Alla settima della FIERA DI PRIMAVERA l'ingresso libero limitatamente ai giorni feriali.

il biglietto intero 1500 lire, ridotto 1000 lire; i a 12 anni non pagano.

manifestazione rimarrà aperta domenica 7 il seguente rio: sabato e festivi ore 11 giorni feriali 16 alle 23.

La Fiera di Primavera un'esposizione commerciale tutta Torino e proprio per questo simpaticamente segui- La festa popolare e di autentica spontaneità.

Vi è esposta vasta gamma di prodotti che vanno dall'arredamento allo sport, all'abbigliamento, a quanto ser- tempo libero, ai libri (con particolare alle enciclopedie più entrano ogni e divengono fonti di sultate non solo dai ragazzi che scuola, ma genitori e persone di ogni età).

Il Palazzo Lavoro è stato trasformato una immensa vetrina di quasi otto metri quadrati dove trova praticamente tutto. Si possono spendere poche centinaia di lire per una piccola spazzola oppure anche dieci milioni per l'arredamento completo — dalla cucina alla camera da letto — della casa.

Durante la visita non si può meno di trovare occasioni di divertimento ed anche il più smaliziato compratore non può evitare di sentire il desiderio spendere qualche lira.

Esaminiamo alcuni dei vari settori in cui è articolata la Il dell'illuminazione risponde all'ambizione di decorare ed abbellire la casa con una vasta scelta di lampade in metallo, ceramica, in legno.

Ai bambini è dedicato largo settore della Fiera. Le coppie di sposi si fermano per vedere ciò che può servire al loro figlio non ancora nato o per comprare i giocattoli che possono allietarlo.

LA DISCESA DEL PREZZO DELL'ORO SUI MERCATI INTERNAZIONALI HA RESO ABBORDABILI A TUTTE LE TASCHE GLI OGGETTI D'ORO

Quello dei giocattoli è un campo curato da diversi espositori che presentano, ad esempio, una serie di giochi in legno adatti a stimolare la creatività dei piccoli facilitandoli non solo nel divertimento, ma anche nell'arte di imparare.

Chi lavora in casa o in un laboratorio talvolta ama sentire un po' di musica in sottofondo. Ecco allora tutta una serie di radioline di ogni misura o modernissimi apparecchi Hi Fi che vanno dalle poche centinaia di migliaia di lire ad oltre il milione.

macchine maglieria possono essere programmate in modo da seguire l'estro chi lavora oppure procedere automaticamente. Sono macchine affidabilissime e collaudate da un prestigio derivante anche dall'esser esportate in tutto il mondo.

L'elenco potrebbe continuare a lungo. sono, fra l'altro, i registratori a cassetta gli apparecchi che insegnano una lingua mentre si dorme. Ci sono le macchinette per un «espresso» come quello si beve nei macchinette, sempre caffè, abbinate a sveglie: quando suonano mattino offrono quasi immediatamente il conforto di una tazzina bollente per facilitare il risveglio e renderlo più piacevole.

Non mancano infine gli antifurto e i mobili da balcone per porre al riparo i più disparati oggetti che in casa non sempre trovano adeguata collocazione. detto inoltre che i mobiletti, d'inverno, benissimo essere il complemento del frigorifero adatti sono a collocarvi ogni tipo di frutta e verdura.

Le cose da vedere sono insomma decisamente tante. Ed è una occasione da non perdere.

BORSE E PORTAFOGLI IN PELLE DI TUTTI I TIPI

FIERA DI PRIMAVERA 1982

il tempo libero

Torino 82/84 - Tel. (011

al Palazzo del Lavoro d'Italia '61
Torino - dal 20 febbraio al 7 marzo

SERVIZIO TRASPORTI PUBBLICO
TRAM: 1 - 15
AUTOBUS: 35 - 40 - 55 - 61 - 62

Il regno delle casalinghe (e dei loro sogni)

Mille oggetti per facilitare il lavoro di chi si occupa delle faccende domestiche: dalla pentola a pressione alle apparecchiature più sofisticate

OLTRE A CIO' CHE E' [illegible] IN [illegible] TROVANO OGGETTI D'ARREDAMENTO

Alla Fiera [illegible] Primavera, che [illegible] aperta sino a domenica 7 marzo, molti [illegible] stands di arredamento [illegible] mobili, ma non mancano certo gli elettrodo[illegible] che hanno un ruolo importante [illegible] moderna. Non si [illegible] frigoriferi [illegible] lavatrici, ormai presenti quasi in ogni abitazione, ma [illegible] tutti quegli accessori che [illegible] il preciso scopo di consentire alle donne [illegible] sempre più libere.

[illegible] cucina, per una massaia al giorno d'oggi, significa cucinare [illegible] piacere e divertimento e non più fatica [illegible] sacrifici. [illegible] tecnica moderna è sempre minore il tempo [illegible] doversi dedicare [illegible] fornelli: tanto di guadagnato per l'educazione dei figli [illegible] la propria emancipazione.

In particolare tutto ciò che è utile alla casa, ed alla cucina specialmente, interessa [illegible] giovani coppie per cui l'obbli[illegible] [illegible] lavori casalinghi divisi [illegible] ormai [illegible] prammatica. Non di rado si verifica [illegible] caso che siano gli uomini [illegible] non le donne a lavorare [illegible] [illegible] fornelli talmente è diventato piacevole cucinare grazie alle mille innovazioni apportate ultimamente [illegible] fuochi [illegible] for[illegible]

Nelle cucine moderne vi sono aspiratori, per togliere dall'ambiente fumo e odori, sem[illegible] più potenti [illegible] ai raggi infrarossi in [illegible] [illegible] i forni.

[illegible] sono [illegible] apparecchiature per la cottura dei cibi intese a rendere più piacevole la preparazione. Non solo i forni non sono più collocati sotto il piano di cottura (per evitare inutili piegamenti, ma abbondano i grill automatici, speciali piastre per le crêpes, friggitrici, mescolatrici [illegible] una svariatissima serie di frullatori capaci tra l'altro di fare la maionese da soli oltre a tritare un po' [illegible]

Di grande utilità per la cuoca sono (da più di un decennio ma [illegible] migliorate) [illegible] pentole a pressione che accorciano notevolmente i tempi cottura, conservano le vivande piene [illegible] sapori [illegible] gusti ed evi[illegible] l'incombenza di girare le pietanze perché non attacchino sul fondo.

L'unico obbligo [illegible] di badare, abbastanza sovente, che la valvola regolatrice [illegible] del vapore [illegible] [illegible] [illegible] pulita [illegible] modo che la pressione non faccia saltare il «tappo» di sicurezza.

Le casalinghe in visita alla Fiera di Primavera possono scegliere inoltre ferri da stiro più maneggevoli, leggeri [illegible] dotati di moderni accorgimenti per umidificare. Vi sono anche praticissime macchine per cucire; basta spostare un tasto per poter eseguire tutti i magnifici punti, o disegni, desiderati.

Va [illegible] sé che queste macchine contribuiscono [illegible] render meno faticosa, più facile e decisamente più serena l'esistenza [illegible] donna [illegible] [illegible]. A una condizione però: di [illegible] esagerare introducendo [illegible] [illegible] della casa persino troppi apparecchi che poi finiscono per non venire quasi mai usati.

PREMIO QUALITA' E CORTESIA 1981

Una équipe di specialisti per la ristrutturazione completa del vostro bagno
BOX DOCCIA
Accessori bagno
Punto vendita qualificato:
NOZZI
NICOLINI - INCO
MERATI - [illegible]

LAGO G.
arredamenti sale da bagno
10124 TORINO
Via Vanchiglia, 9 bis ☎ (011) 88 56 51

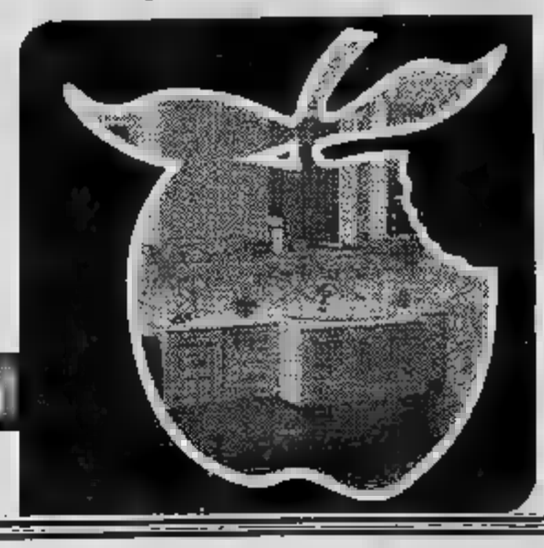

Casa di Mode
lety pour la femme
di La Carrubba Le[illegible]
Se proprio vuoi sposarti... fallo con classe
Abiti da sposa e cerimonia
Alle future spose [illegible] sconto particolare
ed un gentile omaggio
Presentiamo inoltre la collezione primavera estate
Via O. Vigliani 15 - 10135 TORINO
Tel. 618.713
Pomeriggio dalle [illegible] 15 alle 19,30

sanart
Via XX Settembre 75 - 10121 Torino - Tel. (011) 545.958
Avverte la stimata clientela dei nuovi arrivi [illegible]
Co[illegible]ni bagno
anche per protesi e gestanti
Calzature fisiologiche: Sanagens, Promen[illegible]
oltre [illegible] cyclettes,
misuratori di pressione ecc.

SALMAR
salotti
VENDITA DIRETTA AL PUBBLICO
Negozi: Strada San Mauro 72 - 10156 Torino
Via Roma 78 - 10099 San Mauro Torinese
Fabbrica: Strada S. Mauro 220 - 10156 Torino - Tel. 242.551
VISITATECI ALLA FIERA DI PRIMAVERA

expo
FRONTALINI IN ACCIAIO INOX PER L'EDILIZIA
rivestimento balconi e cornicioni
10 anni di garanzia
polizza assicurativa decennale prodotti
expo Via A. [illegible] 12 - 10149 TORINO - Tel. 739.3100 - [illegible]

sa.bo.t s.r.l.
due auto in un box
presente Fiera di Primavera 1982
VIA CAMILLO RICCIO [illegible] - TEL. (011) 346.090 - 10135 TORINO

Splendidi regali in oro e argento per tutti i gusti

Vasta gamma di preziosi «made in Valenza» Presente anche la bigiotteria - C'è persino la culla ricamata con pietre raffinate

INCISORI CHE «PERSONALIZZANO» I RE

E' l'occasione giusta per fare, o farsi, un regalo. Chi non sa mai cosa regalare agli amici o ai familiari può essere certo che una visita alle centinaia di stands lo farà venire l'ispirazione. Anzi, il pericolo è di uscire con troppi acquisti e le tasche vuote.

Il più classico dei settori destinati agli articoli regalo, la gioielleria, si trova esposta una vasta gamma di preziosi «made in Valenza». Un nome che è una garanzia. Oro, diamanti, zaffiri e smeraldi sono alloggiati in vetrinette poste sotto le imponenti colonne del Palazzo del Lavoro progettato dall'architetto Nervi. Non mancano le parures semipreziose (topazi, ametiste, giade e granati) adatte a «notte» e soprattutto dai prezzi contenutissimi.

La bigiotteria è presente in più stands ed oltre alle pietre dure, in comune con l'oreficeria, sono in vendita madreperla, argento oggetti simpaticissimi, scatole e scatoline preziose, porta spugne in sughero. Non mancano nemmeno i vassoi e i servizi da caffè e tè finemente lavorati: vien la voglia di tenerli esposti dietro vetro più che di usarli.

La gamma della bigiotteria comprende inoltre una ricca serie di quadri e paralumi dipinti ad acquarello con aggiunta collages di farfalle, fiori essiccati e decorati. Delicati e raffinati lavori di pietre semipreziose con artistica montati su ottoni placcati.

L'oro e l'argento sono persino entrati nelle decorazioni delle culle per i neonati, dopo presi le carrozzine e i passeggini per i bimbi di pochi mesi. Ricami preziosi e composizioni deliziose rendono ricche le culle, tanto da farle sembrare «in abito da sera».

I bambini appena più grandicelli possono apprezzare l'assortimento dei giocattoli. Per i genitori è il posto giusto per l'acquisto di un balocco a buon prezzo. In uno stand persino alloggiata una enorme e infaticabile orsetta lavatrice che si prodiga tutto il giorno animata com'è da un congegno elettronico che diverte senza eccezione tutti i ragazzi.

I bambini che frequentano abitualmente la fiera non saranno delusi dall'assortimento di giocattoli e pelouches. Sono moltissime le creazioni, sia di pezza che di pelouches, dai colori vivacissimi.

GRAND PRIX
Autostadio
Ford

CERCHIAMO PILOTI DI FORMULA "1"

PROVA ANCHE TU, SCOPRITI ALMENO PER UN GIORNO PILOTA DI FORMULA "1", METTI A FUOCO LE TUE QUALITÀ I TUOI RIFLESSI, IL TUO CORAGGIO.

CORRI AL GRAND PRIX AUTOSTADIO
VINCI IL TUO TROFEO

Partecipando alle selezioni durante la **Fiera di Primavera**, tutti i giorni presso lo **Stand Autostadio** dal 20 - 2 al 7 - 3 ti qualificherai per la finale che si disputerà nella sede Autostadio di C.so Agnelli, 22 sul circuito appositamente creato dalla Polistil

LA PARTECIPAZIONE È COMPLETAMENTE GRATUITA

AL 1° 2° 3° 4° CLASSIFICATO
PRESTIGIOSO
TROFEO GRAND PRIX AUTOSTADIO
...E TANTI ALTRI CURIOSI OMAGGI

Autostadio
Corso Agnelli, 22 Tel. 32 62 32 Via Nizza, 69 Tel. 65 15 89

FIERA DI PRIMAVERA
Torino - Palazzo del Lavoro (Italia '61) - 20 febbraio - 7 marzo 1982

I mobili conviene comprarli in Fiera

perché ci sono grossi regali e sconti speciali.

Televisori, orologi, calcolatrici, ferri da stiro, biciclette, radio, ecc. riservati esclusivamente a chi acquista i mobili in occasione della Fiera di Primavera. Una eccezionale opportunità da prendere al volo. Chi compra i mobili in Fiera ha diritto al regalo sicuro e a uno sconto speciale.
E' un'offerta valida solo 15 giorni (dal 20 febbraio al 7 marzo).

Aut. Conc.

Consorzio Mobilieri
di Torino e provincia
i professionisti del mobile.

Salvador, liquidazioni, Eni Giornata piena di insidie per il governo di Spadolini

Stamane il presidente del Consiglio si incontra con Lama, Carniti e Benvenuto - Nel pomeriggio dibattito alla Camera sulla politica estera (con i franchi tiratori in agguato) - La polemica nell'ente petrolifero cresce

ROMA — Quella di oggi può essere una giornata davvero lunga per il governo, e per il presidente del Consiglio. Tre scogli, tre problemi, fronti molto diversi, costituiscono altrettanti pericoli per l'unità e intenti della maggioranza, e dura prova [illegible] settimane passate, e confortata — ma la verifica può darsi che proprio oggi — vertice dei segretari dei partiti, svoltosi la scorsa settimana.

Salvador — Il primo problema è di politica estera: il ministro degli Esteri Colombo risponde nel pomeriggio a interpellanze e interrogazioni sul Salvador. [illegible] maggioranza governativa (dc, psi, psdi, pri, pli) ci sono posizioni e approcci molto diversi, al dramma [illegible] paese centroamericano. Proprio per evitare che la [illegible] sfociasse in frattura, i segretari dei partiti hanno deciso di votare una mozione comune, basata sulla [illegible] dell'Onu, e dare pollice verso alle mozioni dei gruppi di opposizione, [illegible] testa, che verranno presentate a Montecitorio.

È trattato chiaramente di [illegible] escamotage, per non ufficializzare, in un voto al Parlamento, le profonde divisioni presenti. Resta da vedere se il «mastice» del vertice terrà, o se invece non faranno la [illegible] comparsa, numero rilevante, franchi tiratori. Al [illegible] di possibili strumentalizzazioni «crisaiole», il compromesso non è stato accolto volentieri da molti nella «sinistra» dei psi e del psdi.

Liquidazioni — A questi possibili agguati in Parlamento il governo andrà oggi pomeriggio, dopo una mattina di grande impegno. È previsto, infatti, un incontro a Palazzo Chigi con Lama, Carniti e Benvenuto [illegible] discutere [illegible] contingenza [illegible] liquidazioni. Si avvicina la data [illegible] referendum indetto per abolire il «blocco» della [illegible] contingenza sull'indennità di fine lavoro, ma finora i tentativi fatti da sindacati, governo e Confindustria per arrivare ad un accordo, e impedire che il referendum [illegible] luogo non sono serviti a nulla.

La consultazione popolare [illegible] risolverebbe quasi di [illegible] con l'approvazione dei temi proposti nel referendum. Il governo, preoccupato per le conseguenze economiche di questa vittoria, cerca, con una legge di riforma, di scongiurare il ricorso alle [illegible] Le posizioni dei sindacati e degli industriali rimangono però decisamente lontane. È un insuccesso [illegible] questo tema specifico [illegible] farebbe altro che rendere più arduo il tentativo del governo di giungere ad un accordo generale in materia di costo del lavoro. Con ripercussioni politiche: già i liberali [illegible] che chiederanno a Spadolini proposte concrete e definitive in materia.

Caso Eni — Il terzo problema è decisamente di minore, ma solo per il momento: attende di riesplodere in tutta la sua forza. Ieri sera i dirigenti del gruppo Eni hanno votato [illegible] che pare orientata a rafforzare [illegible] candidatura alla presidenza dell'ente dell'attuale vice presidente, Di Donna (socialista). Il documento, [illegible] non lo cita esplicitamente, attacca l'attuale presidente, Grandi (democristiano). E' di qualche giorno fa il pesante attacco del ministro delle Partecipazioni Statali, De Michelis, all'attuale presidente, e la richiesta di dimissioni per tutta la giunta dell'Eni. Il documento dei dirigenti dell'ente petrolifero, chiedendo alla testa del gruppo una persona che «*per professionalità, [illegible] competenza e lunga esperienza sia di grado di assicurare il rilancio*» va in appoggio alla manovra socialista, che già ha creato non pochi problemi al presidente del Consiglio.

Marco Tosatti

I criminali comuni non possono «pentirsi»

La Camera stanotte ha approvato alcuni emendamenti alla legge (che torna in Senato)

ROMA — *La legge per i «pentiti» tornerà sicuramente al Senato. Stanotte, infatti, l'assemblea di Montecitorio ha apportato alcuni emendamenti all'articolo 1. Con il primo si restringe il campo di applicazione della legge esclusivamente ai reati «commessi per finalità di terrorismo o di eversione [illegible] costituzionale». L'emendamento è passato a maggioranza (contrari i radicali) ed è stato necessario approvarlo perché la formulazione precedente [illegible] consentito di estendere i benefici [illegible] legge anche ai criminali comuni.*

L'articolo 1 prevede [illegible] siano punibili i colpevoli di associazione sovversiva, di banda armata e di cospirazione politica che collaborino con la giustizia, o si dissocino dalla banda e che comunque depongano [illegible] e forniscano utili indicazioni [illegible] struttura dell'associazione. La non punibilità è estesa anche a coloro che impediscono comunque che [illegible] commessi i reati [illegible] cui la banda è [illegible] formata, sempre in caso di collaborazione. La commissione [illegible] introdotto [illegible] ulteriore emendamento, con il quale si stabilisce [illegible] il «pentito» abbia la possibilità di usufruire dei benefici [illegible] legge fino a che [illegible] sia [illegible] pronunciata sentenza definitiva [illegible] condanna.

[illegible] quest'ultimo punto la votazione è stata contrastata, e ci sono stati molti franchi tiratori. L'emendamento è passato con 313 voti favorevoli e 110 contrari, benché ufficialmente fossero contrari solo radicali e missini.

Linea dura dei giornalisti per il contratto

[illegible] — Oltre duecento rappresentanti dei comitati di redazione di tutti i giornali italiani, delle reti radiotelevisive, delle agenzie di stampa e dei periodici hanno dato vita lunedì e ieri due intense giornate di dibattito sui temi ispiratori della battaglia [illegible] trattuale in atto [illegible] sindacato unitario dei giornalisti e la Federazione degli editori. Dalla discussione, articolata e rappresentativa di un ampio ventaglio di opinioni, è emersa, come sottolinea un [illegible] nicato della Federazione Nazionale Stampa Italiana, [illegible] netta, forte conferma dei contenuti [illegible] piattaforma rivendicativa per il rinnovo del contratto; la necessità che il confronto [illegible] gli editori, finalmente ottenuto anche per l'intervento del governo e [illegible] forze politiche (ed a [illegible] sei giornate di sciopero solo per ottenere l'elementare diritto alla libera contrattazione fra le parti) entri immediatamente nel merito [illegible] proposte di rinnovo contrattuale; la volontà della categoria [illegible] mettere in atto le forme di lotta più decise per sostenere le richieste contrattuali».

«Questi [illegible] — prosegue la Fnsi — i punti più significativi ed unanimemente condivisi nel corso della conferenza nazionale dei [illegible] di redazione che ha sottolineato, attraverso le dichiarazioni dei [illegible] giornalisti che hanno [illegible] la parola [illegible] rappresentanza di altrettante testate e [illegible] l'approvazione dei presenti, la validità delle essenziali scelte che hanno ispirato la piattaforma rivendicativa. Tutte le motivazioni a sostegno dei contenuti [illegible] ampiamente illustrate dalla Fnsi nell'incontro, venerdì 5 marzo, [illegible] Federazione degli editori, [illegible] disponibilità [illegible] redazioni [illegible] forme di lotta più incisive (in un [illegible] di numerosi comitati di [illegible] proposto [illegible] giunta della Fnsi un pacchetto di [illegible] giornate di sciopero a livello [illegible] zionale) costituisce [illegible] garanzia per tutta la categoria e [illegible] il suo sindacato [illegible] a sostegno di una piattaforma rivendicativa realistica [illegible] i suoi contenuti di difesa [illegible] funzione, [illegible] più [illegible] e carica di responsabilità, di chi opera nell'informazione».

Melina Mercouri «La Grecia non vuol rapire i bronzi»

[illegible] — Il presidente Pertini, in Calabria, oggi visita Cosenza. In serata tornerà a Roma. Il Capo dello [illegible] già ieri ha avuto [illegible] di venire a contatto [illegible] i problemi dello sviluppo economico e sociale [illegible] Regione.

A Reggio Calabria, tra l'altro, ha visitato i famosi bronzi di Riace, attrattiva culturale che non poco sostegno sta dando al turismo [illegible] Era con lui, come noto, il [illegible] nistro [illegible] Cultura greco, Melina Mercouri, che ieri ha rilasciato a Roma alcune dichiarazioni per sgomberare una infondata polemica Ita[illegible] sui bronzi.

Melina Mercouri, ministro [illegible] Cultura del governo socialista di Andreas Papandreu, ha annunciato che Italia e Grecia stanno per stipulare una serie di [illegible] culturali per [illegible] cooperazione più intensa tra i due Paesi. [illegible] base a tali intese, opere italiane potranno essere esposte in Grecia e opere greche potranno venire in mostra itinerante in Italia.

Il ministro a [illegible] in una breve visita dopo il viaggio compiuto a Reggio Calabria, accompagnatrice d'eccezione di Pertini, per visitare i bronzi di Riace. Domani si incontrerà [illegible] il segretario so[illegible].

Anche i famosi guerrieri recuperati dal mare di Calabria potrebbero essere interessati a questi scambi: «*Dipenderà dalla gentilezza del popolo italiano*», ha detto la Mercouri. Il ministro greco ha poi tagliato corto alle polemiche su presunte rivendicazioni elleniche sui bronzi: «[illegible] *favore, non parliamone nemmeno di questo presunto kidnapping, non voglio rapirli. [illegible] opere eccezionali* — ha detto — *e quando le ho viste ho provato un misto di riconoscenza e di rimpianto. No: i bronzi stanno bene dove sono, prendeteli [illegible] me un sentito regalo della [illegible] antica.*

[illegible] il ministro una «rivendicazione» sottilmente l'ha sottolineata: quella della Grecia per i marmi dell'Acropoli, conservati in Inghilterra.

Due detenuti assassinati nel carcere di San Vittore

MILANO — *Si allunga la lista dei [illegible] ammazzati nelle carceri di San Vittore. Due le vittime del «regolamento [illegible] conti» ieri nel carcere milanese [illegible] in una stanzetta del Centro osservazione criminale, il detenuto Antonino Russo, 32 anni, nativo di Catanzaro, è [illegible] trovato sgozzato; d[illegible]te l'ora d'aria è stato accoltellato Sabino Falco, 28 anni, morto nella tarda serata all'ospedale San Carlo [illegible] le gravi ferite infertegli.*

Sabino Falco, ex luogotenente di Dragomir Petrovic, suo presunto assassino, sarebbe dovuto uscire [illegible] nel [illegible] questa mattina la vittima doveva comparire proprio con il suo ex capo davanti alla seconda corte d'assise d'appello per rispondere di tentato omicidio e [illegible] altri reati. I due [illegible] condannati [illegible] primo grado rispettivamente a 20 e 30 anni di carcere. Così come per l'uccisione di Antonino Russo, 32 anni, trovato sgozzato sempre alle 18 di ieri nella cella numero 411 [illegible] reparto «Coc» (Centro osservatorio criminale), [illegible] Loi e Giovanni (Chinesa) avvenute lo scorso anno [illegible] supercarceri di Fossombrone e di Novara.

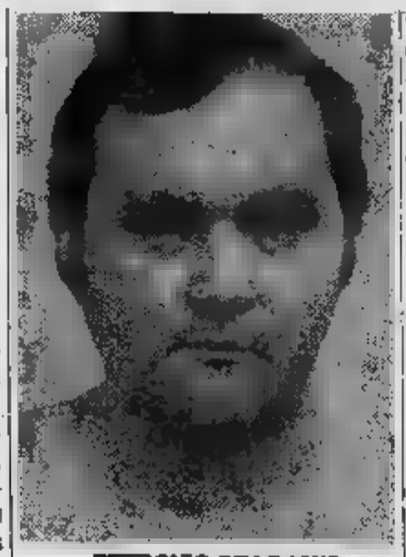

PETROVIC DRAGOMIR, AC[illegible] DELL'OMICIDIO

Gli investigatori ritengono che Sabino Falco [illegible] stato aggredito oltre che dal Petrovic [illegible] Antonino Faro, anni, Catania ritenuto uno [illegible] quattro killers di Francis Turatello, trucidato nelle carceri di Nuoro, e da [illegible] non ancora identificato.

Alcune ore dopo l'agguato a Sabino Falco era stato scoperta un'altra aggressione, quella al detenuto Antonio Russo, 32 anni di Catanzaro, trovato [illegible] gola squarciata [illegible] una cella [illegible] Centro osservazione criminale, una [illegible] che non era quella del Russo. Ogni soccorso [illegible] vano: l'uomo era già morto.

Secondo [illegible] prima ricostruzione [illegible] sarebbe [illegible] quindi nella cella che quell'ora era vuota. L'esecuzione non ha avuto, come è solito, testimoni ma non è escluso che i [illegible] fatti siano collegati fra loro.

Dragomir, personaggio molto noto nella [illegible] per la [illegible] lotta [illegible] i clan Re[illegible] Vallanzasca [illegible] Turatello, è responsabile anche di due [illegible] (Massi[illegible] sospetti per l'esecuzione di Sabino Falco cadono su Dragomir Petrovic, detto Draga, chiamato [illegible] «giustiziere delle carceri».

STAMPA SERA
[illegible] Torre
direttore responsabile

Editrice LA STAMPA S.p.A.
Presidente [illegible] Giovannini
[illegible] e Di[illegible]
Marco [illegible]
Consiglieri Vittorino Chiusano
Luca Cordero di Montezemolo
Umberto Cuttica
Carlo Masseroni
Francesco Paolo Mattioli
[illegible] Alfonso Ferrero (presid.)
Luigi [illegible]
Giovanni [illegible]

Stabilimento tipografico: Edit. La Stampa S.p.A. - Via Marenco, 32 - 10126 Torino

© 1982 Edit. LA STAMPA S.p.A.

[illegible] N. [illegible] del [illegible]

Temperatura a Torino, ore 9 +5

[illegible] (ieri) +13
minima (ieri) +2

[illegible] va[illegible] tendenza a graduale peggioramento. Sulle rimanenti regioni [illegible] irregolare. TEMPERATURA: [illegible] variazioni. [illegible] mossi o molto [illegible]

In Italia

Bolzano	— 1	+15
Verona	+ 3	+10
Milano	+ 1	+16
Firenze	+ 9	+14
Bologna	+ 3	+ 8
Roma	+ 7	+15
Napoli	+ 7	+16
Reggio C.	+10	+18
Palermo	+12	+16

In provincia

Aosta	+ 3	+16
Alessandria	+ 4	+12
Asti	+ 6	+15
Cuneo	+ 5	+15
Novara	+ 1	+12
Vercelli	+ 3	+11
Biella	+ 2	+11
Genova	+11	+16
Imperia	+12	+19
Savona	+12	+18

All'estero

Atene	+ 7	+17
Bruxelles	+ 2	+11
Ginevra	+ 3	+14
Londra	+ 4	+11
Mosca	— 4	— 3
New York	— 1	+ 5
Parigi	+ 5	+16

I sindaci terremotati cacciati dalla polizia

ROMA — Una delegazione, composta dai sindaci dei Comuni [illegible] dell'Irpinia e [illegible] amministratori [illegible] e sindacalisti, venuta a Roma per ricordare al governo e al Parlamento la drammaticità della loro situazione, ha avuto un'accoglienza sconcertante.

Dinanzi a Palazzo Chigi, infatti, è [illegible] polizia, che [illegible] «motivi di sicurezza» aveva ricevuto l'ordine di [illegible] gruppo dalla sede del governo.

Prima di [illegible] sui pullman che li hanno riportati a casa, i sindaci dei paesi terremotati hanno comunque [illegible] to modo di essere ricevuti e presentare le [illegible] richieste.

Sono racchiuse in un documento steso [illegible] l'intesa [illegible] i partiti. Si chiede che le norme di legge per la ricostruzione vengano approvate [illegible] tempi brevi. Si fa rilevare [illegible] i fondi destinati ai Comuni disastrati [illegible] sono [illegible] stati assegnati. I Comuni mancano delle strutture tecniche e amministrative adeguate. Si sollecita per [illegible] enti locali l'assegnazione di risorse destinate alla ricostruzione, conferendo loro la pienezza dei poteri.

Sfrattato [illegible] d'infarto

FIRENZE — Un artigiano pellettiere, [illegible] Ponticiello, 66 anni, [illegible] a S. Antimo (Napoli) ed abitante a Firenze, è stato colto da malore [illegible] è morto dopo [illegible] un ufficiale giudiziario gli [illegible] appena [illegible] lo sfratto [illegible] negozio, [illegible] è avvenuto il [illegible]

Irlanda: attentato ieri contro il primo magistrato

— Un professore della «Queens University» Belfast durante un attentato contro il rappresentante magistratura dell'Irlanda del Nord, sir Robert Lowry. Lowry stava arrivando ad un ricevimento privato all'interno dell'università quando alcuni colpi sparati contro sua vettura ata.

Secondo i colpi, quattro, sparati primo piano di una casa disabitata accanto all'edificio dell'università. magistrato è stato immediatamente spinto sul pavimento dell'automobile dalle sue guardie del corpo al primo accenno della sparatoria. Uno dei quattro colpi sparati ha colpito ad una natica il prof. Robert Perks che faceva parte del gruppo delle personalità che dando il benvenuto a Lord Lowry. ferito ricoverato in ospedale le condizioni non destano alcuna preoccupazione.

Insegnante «malato» in crociera: arrestato

— Un arresto per assenteismo è stato operato dai carabinieri a Reggio Emilia. E' finito il prof. Gianfranco Tirelli Prampolini, insegnante di contabilità agraria agronomia alla sede Correggio dell'istituto Agrario Motti. Il prof. Tirelli Prampolini, 57 anni, sposato padre di una figlia, appartiene ad una famiglia reggiana ed molto conosciuto città quale animatore del cinofilo locale. I carabinieri lo hanno prelevato nella abitazione di viale Timavo.

In stato notificato l'ordine del procuratore della Repubblica dr. Bevilacqua che lo accusa di truffa aggravata ai Il docente, anziché andare ad Abano per sottoporsi ad una cura di fanghi prescritta dal — secondo l'accusa — si sarebbe recato in crociera nell'Estremo Oriente una agenzia di viaggi reggiana.

Per il piccolo Locci 3ª operazione in Brasile

JANEIRO — Ivan Locci, bambino gravemente ustionato operato dal noto chirurgo brasiliano Ivo Pitanguy, dovrà sottomettersi una operazione prima di poter tornare in Italia.

Lo detto Beniamino Locci, il padre bimbo, chiche prof. Pitanguy ha giudicato necessaria una operazione, dopo l'ultima realizzata quindici giorni fa, per completare la ricostruzione del viso di Ivan.

Il bimbo stato invitato da calciatori ed artisti brasiliani ad assistere alla sfilata delle scuole di samba di Rio De Janeiro e già completamente ripreso dalla sua ultima operazione, quanto ha spiegato Beniamino Locci. dovrà terza operazione prossimo 22 marzo.

Marito tenta di affogare la moglie nel bagno

RHO — Un operaio di Rho (Milano) è stato arrestato per aver tentato uccidere, affogandola nell'acqua della vasca da bagno, la propria moglie. Si tratta di Alfredo Vignati 52 anni. Secondo quanto denunciato moglie dell'operaio, Alessandra Rotoli, 41 anni, l'uomo ha invitato la moglie a farsi il bagno ed stato proprio Vignati ad aprire il rubinetto per riempire la vasca d'acqua. Quando la donna entrata nella vasca bagno, l'uomo, trovava in cucina, è andato nella stanza bagno ed ha tentato ripetutamente immergere la testa della donna sott'acqua.

donna, dopo essersi divincolata, si messa scappatoio ed è uscita a chiedere aiuto ad alcuni vicini.

Ragazzi bianchi neri su scuolabus «separati»

NEW YORK — *Il Senato degli Stati Uniti ha approvato 57 voti contro 37 progetto di legge che limita drasticamente politica «busing», cioè l'impiego di mezzi di trasporto pubblici per contribuire all'integrazione nelle scuole fra bianchi negri*

Il progetto, che deve passare ora al vaglio Camera dei rappresentanti, proibisce ai tribunali federali di ordinare il «busing» a scopi di desegregazione qualora trasporto degli studenti sia superiore alle 5 miglia ai 15 minuti viaggio quotidiani; proibisce al dipartimento della Giustizia farsi iniziatore quest'anno cause miranti il «busing», come mezzo di integrazione razziale.

L'italiano a Pechino ha sposato la cinesina

PECHINO — *Una storia d'amore tra insegnante italiano ed un'attrice — che l'anno sato l'arresto della donna — si è felicemente conclusa ieri con matrimonio a Shangai. Il trentenne Francesco sua moglie Song Xiaoling non potranno vivere insieme poiché l'italiano quartiere riservato esclusivamente agli stranieri che presso l'Istituto di lingue straniere di Shangai. donna continuerà perciò a vivere con i suoi genitori.*

Tarro e il suo ex assistente accusati da altri 5 malati di aver speculato sul cancro

Anche il figlio di Bonifacio, «scopritore» di un siero anticancro, ha denunciato i due medici del Cotugno: «Le prove sono registrate»

NAPOLI — Sono cinque le denunce contro noto virologo Cotugno, Giulio Tarro, specialista di fama mondiale nella del cancro, indiziato con il suo assdr. Antonio Battista, di truffa (chiamati in anche la morte dell'attrice Stefania Rotolo).

Cinque persone hanno denunciato alla magistratura dovuto elevate — una tariffa quasi fissa di quaranta milioni, quella versata Rotolo — per analisi e terapie anticancro. Uno di questi è un industriale di Brescia, Roberto Pastore, che per cancro si al prof. Tarro ai suo assistente Battista. Fu quest'ultimo, racconta l'industriale, su prof. Tarro, a fornire siero anticancro, (è una sprodotta all'estero, ma non registrata in Italia) per un importo di quaranta milioni. Pastore avrebbe ancora le matrici dei tre assegni intestati al dott. Tarro.

sia che smentiscono queste accuse. proposito Rotolo, prof. Tarro asserisce *«una sola volta, e gratuitamente ho certo consigliato l'Interferone, come può provare fratello dell'artista»*. A sua volta dott. Battista sostiene non aver mai prescritto il siero anticancro alla cantante e che il proprio onorario fu solo di un milione.

Accuse, controaccuse, interessi, rivalità, speculazioni fanno da contorno dolore, sofferenze e anche tanti malati di cancro. Le indagini della magistratura hanno, intanto, riaperto vecchia polemica fra il prof. Tarro e Leonardo Bonifacio, figlio del veterinario di Agropoli, «scopritore» un siero contro cancro, già bocciato superiore della Sanità.

L'esposto presentato Leonardo Bonifacio è corredato anche alcuni nastri registrati cui vi alcune conversazioni cui emergerebbero gravi responsabilità a carico Tarro e suo assistente. *«Il prof. Tarro, a cui mio padre aveva chiesto la sperimentazione del suo siero, ci assicurò in diversi incontri che esso era valido, anzi era da paragonare all'Interferone* — racconta Leonardo Bonifacio —. *A poco a poco veniamo però a sapere che gli assistenti del prof. Tarro dicevano in giro che il siero stesso non era valido. mio padre ci siamo allora premuniti facendoci per telefono, registrando le conversazioni, che il siero era validissimo. In realtà Tarro voleva appropriarsene»*.

La storia dell'Interferone sarebbe emersa, secondo Bonifacio, parlando alcuni pazienti, venuti a conoscenza di strani traffici all'ospedale Cotugno. *«Ho la registrazione*, afferma Bonifacio, *una telefonata di un congiunto di un malato di cancro dove prof. Tarro afferma essere disponibile a vendere l'Interferone 7 milioni di lire»*.

A queste prof. risponde dicendo di avere la coscienza a posto, e minaccia di lasciare l'Italia.

IL DOTT. LIBORIO «SCOPRITORE» DI UN SIERO ANTI-CANCRO

Credeva che il figlio fosse morto Era in un manicomio criminale

VENEZIA — *«Lo sapevo che era vivo, lo sapevo». Una mamma piange di gioia per aver scoperto che suo figlio, Tiziano Zennaro, di 23 anni, non nella tomba sulla quale quasi ogni giorno, andava a deporre, disperata, mazzo di fiori. no è vivo, e adesso è a casa.*

Angelina Zennaro, una vedova di 50 anni di Chioggia, racconta la sua incredibile storia. Tiziano è il primo dei suoi figli. E' un ragazzo strano, un po' debole mente. Un male che aveva già manifestato nei primi anni scuola: non riusciva a «legare» con compagni. «E' un po' strano», afferma la donna, reagisce quando sente la parola alienato, handicappato.

Il 21 marzo 1981 Tiziano scompare. La avvisa i carabinieri. Ricerche. Il aprile, la donna, disperata, è chiamata carabinieri che l'accompagnano all'obitorio. C'è il cadavere di un ragazzo, ritrovato sulla spiaggia, orribilmente mutilato decomposto. Angelina Zennaro crede di riconoscerlo. «Sì», dice, è mio figlio. Lo dice dopo essere svenuta, i dubbi. Il poveretto, riconosciuto, è quindi sepolto nel piccolo cimitero San Pietro in Volta, dove la povera mamma, ogni giorno va piangere.

qualche giorno fa donna riceve una lettera che la sconvolge. C'è scritto: «Sto bene, bisogno di soldi, puoi venirmi a trovare?». La calligrafia, c'è dubbio, è quella Tiziano. Cosa è successo, come è potuto accadere? Andò così. I carabinieri, quel 21 marzo, andarono a Chioggia chiamati perché energumeno si aggirava nella zona molestando alcune donne. Accorsero, trovarono il Tiziano che dava in escandescenze. Diede false generalità e allora giudice decise di farlo ricoverare manicomio criminale. E, qui, semplicemente, fu dimenti-

«Giustiziato» a Napoli con tre colpi al capo

NAPOLI — *Un anziano pregiudicato, Ciro Tartaglione di 51 anni, con precedenti penali per gioco d'azzardo e altri reati, è stato ucciso ieri sera in via Roma a Castellammare di Stabia, davanti ad circolo ricreativo. Tartaglione appena uscito circolo ucciso con colpi di pistola alla testa.*

Proseguono indagini sull'agguato, il secondo in 12 mesi, teso l'altra al dottor Antonio Morgigni, pretore di Ottaviano. Gli inquirenti si chiedono chi vuole ucciderlo perché. volta magistrato salvato grazie alla prontezza riflessi: appena ha capito le intenzioni due giovani che andando incontro ha estratto la pistola ha fatto fuoco. I fuggiti. Un anno fa venne affrontato da tre killers mentre usciva pretura di Ottaviano, la pa Raffaele Cutolo, capo nuova morra organizzata. Anche in quel caso il magistrato mostrò prontezza di riflessi: un'arma killer si inceppò e ciò gli il tempo esplodere alcuni colpi di pistola. Il pretore Morgigni, 11 anni di permanenza Ottaviano, roccaforte della camorra, ha indagato su numerosi ed ha anche svolto le indagini sull'omicidio consigliere comunale pci, Domenico Beneventano.

Breznev riconoscente dà aiuti a Jaruzelski

VARSAVIA — Corretta verificata l'orbita Polonia nell'ambito sistema di gravitazione intorno a Mosca. I dirigenti Cremlino hanno potuto allentare i cordoni della borsa e cospicui aiuti economici.

Il primo «test» ufficiale sulla situazione polacca, costituito visita del generale Jaruzelski a Mosca, si concluso con l'ufficiale riconoscimento sovietico ai dirigenti polacchi, poiché sono stati in grado di bloccare la «rovina» economica e l'azione controrivoluzionari. Tutti cetti citati abbastanza esplicitamente comunicato finale diffuso ieri sera a Mosca, termine dell'incontro dei generale Jaruzelski le massime autorità del Cremlino. Il fatto stesso che la visita si è svolta in un clima di grande ufficialità, che Breznev in persona ha condotto parte dei colloqui, Mosca dà grande importanza molta responsabilità all'operato dei militari polacchi.

I dirigenti dei due Paesi — afferma il comunicato finale — si sono pienamente d'accordo tutte le questioni discusse, hanno ammonito tanto il sindacato libero polacco quanto le altre forze d'opposizione affermando «che ogni tentativo mirante danneggiare l'economia e socio-politico verrà bloccato».

Derby della Madonnina L'Inter con i complessi Il Milan con tanti guai

SECCALOSSI, IL [illegible] PER LANCIARLO IN AZZURRO?

MILANELLO — Il derby più antico nasce fra folate di vento che sanno di primavera. Dovrebbe essere tiepido anche per Inter e Milan le due protagoniste, ma in caso [illegible] pareggio lo sarebbe soltanto per i rossoneri il cui obiettivo, puntualizzato da Rivera, è proprio un punticino. Da strappare con le buone o [illegible] le cattive. Sul piano tecnico fra le due squadre in questo momento c'è un abisso, non soltanto quello della classifica [illegible] l'Inter, è noto, quando gioca a San Siro è balzana, imprevedibile, riesce a beccare tre gol dal Cagliari e a fare impallidire puntualmente i suoi tifosi. Ora che Bersellini ha dato una decisa sterzata alla sua conduzione, ora che nessuno è intoccabile (per cui molti stanno con le orecchie [illegible] è credibile di più facile che la squadra nerazzurra si presenti al via della [illegible] concentrata [illegible] punto giusto ed annulli una volta per tutte il suo «complesso di San Siro».

Questo mentre affiorano storie [illegible] storielle: il divorzio Bersellini-Onesti (un'invenzione assurda, senza fondamento); l'arrivo di Mariner e la partenza di Prohaska nel caso che la Federazione confermi un solo straniero (Herbert finirebbe pertanto in tribuna); la crisi di Altobelli che è stato messo in castigo ma probabilmente per «meriti di anzianità» verrà utilizzato sin dall'inizio del derby, altrimenti Bersellini rischia di ottenere l'effetto contrario e cioè di demoralizzare «Spillo» e di perderlo del tutto.

Serena [illegible] Cesena ha giocato con molto impegno, ha procacciato anche il rigore trasformato da Beccalossi ma è indubbio che un Altobelli a posto sa rendersi più utile nella manovra. Il dramma per l'Inter è che «Spillo» non ne azzecca una: l'unica palla-gol a Cesena, nella ripresa, l'ha sprecata di testa, malamente. Certo, un gol nel derby avrebbe effetti miracolosi. Senza dimenticare le ricorrenti voci del divorzio Inter-Bersellini: storia vecchia, scontata da un anno ormai.

In casa rossonera, risolto il problema [illegible] Jordan che è già stato accantonato da Galbiati ed invitato da Farina ad andare a riposarsi in montagna, restano due argomenti da risolvere: il portiere e la panchina. Entrambi non dipendono dalla società o da Galbiati. Anzi, questi rischia [illegible] finire assieme a Piotti in tribuna non per squalifica ma in quanto è scaduto [illegible] permesso speciale concessogli dal centro tecnico di Coverciano per cui teoricamente, avendo un patentino inferiore [illegible] quello richiesto agli allenatori di serie A, non potrebbe andare in panchina. Giovedì Rivera andrà a Coverciano per perorare la sua causa.

Quella di Piotti invece, dipenderà dal giudice sportivo. Le «chances» del portiere appaiono in rialzo. Sembrava infatti che Lo Bello l'avesse espulso per il gesto compiuto contro Colomba, mentre ora è emerso che si è trattato di somma di ammonizioni. Ovviamente Lo Bello [illegible] confidato [illegible] un giornalista pregandolo però di non mettere alcuna dichiarazione fra virgolette. Fatto sta che è emersa la nuova «verità» e state sicuri che stasera l'avvocato Barbè infliggerà al portiere rossonero soltanto una doppia ammonizione oppure una deplorazione. In pratica la sentenza è già stata emessa dal compiacente Lo Bello tramite l'amico giornalista. Il Milan con novanta probabilità su cento avrà il suo portiere mentre l'attacco sarà affidato agli scatti di Antonelli pronto a sua volta, dopo un turno di penitenza, a dimostrare al mondo intero che di Antonelli ce n'è uno solo.

Giorgio Gandolfi

Le speranze de sono legate a l (che una volta

Chi segnerà nel derby ora che manca «Ciccio» Graziani? Sembra un interrogativo futile e vago: eppure, scorrendo il quadro delle ultime sfide cittadine, salta fuori che l'unico goleador granata nel derby [illegible] proprio l'attuale «bomber» della Fiorentina. Arenatosi Pulici negli Anni 70, soltanto Graziani è riuscito puntualmente a bucare la porta di Zoff per ben quattro volte.

L'ultima prodezza di Pulici risale esattamente al [illegible] aprile del 1977: l'allora «Pulicione» siglò un prezioso pareggio per il Torino anche se quella fu, come si ricorderà, la favolosa stagione piemontese con la Juventus prima a quota 51 e i granata secondi c[illegible] 50 punti. Dunque, più che un gol ne sarebbero serviti due da parte di Pulici per fermare la corsa dei cugini.

Ebbene, dopo quella stagione esaltante, la «stracittadina», che sino ad allora aveva offerto i suoi favori spesso e sovente al torello, cominciò a dipingersi di bianconero. Emergeva la stella di Trapattoni, tramontava quella di Radice e dei suoi successori. In nove partite, [illegible] Torino [illegible] aggiudicò una soltanto appunto con una doppietta di Graziani. Rivediamo insieme l'ultima serie di sfide:

77-78: Torino-Juventus 0-0;
77-78: Juve-Torino 0-0;
78-79: Juventus-Torino 1-1 (Graziani, Scirea);
78-79: Torino-Juventus 0-1 (Cabrini);
79-80: Torino-Juventus

Danova: «Preoccupati

«Paura? Non è davvero il caso di metterla in questo modo anche se la partita con la Juve ci preoccupa parecchio». Chi parla è Gigi Danova, uno dei «vecchi» del Torino, il quale della tradizionale sfida coi bianconeri ha un archivio pieno di ricordi. *«Siamo consapevoli della delicatezza della partita e delle difficoltà che dovremo superare [illegible] sarebbe ingiusto affermare che il pensiero della Juve ci toglie il sonno».*

Il divario tra le due squadre non tollera dubbi, [illegible] neppure la classifica...

«Sul piano tecnico tra le due formazioni non esiste confronto, lo sappiamo tutti, e quindi è abbastanza logico che il pronostico non ci consideri».

Il difensore granata, però, dopo aver ampiamente riconosciuto i meriti degli avversari, sembra abbastanza titubante al momento [illegible] dare per scontato l'esito del confronto. *«Qualche punto [illegible] nostro vantaggio esiste pure. Ad esempio il fatto che i bianconeri debbano assolutamente vincere per restare in testa alla classifica e conservare intatte le speranze di conquistare lo scudetto, potrebbe anche metterli in una condizione psicologica non proprio favorevole. A noi, invece, andrebbe molto bene un pareggio e magari una bella figura. Pertanto, a buon intenditor...».*

Uno dei motivi più interessanti che la partita proporrà sarà proprio il confronto (non sicuro ma fortemente probabile) tra Danova e Galderisi, un «vecchio» contro un ragazzo, autorevolezza ed esperienza opposte alla freschezza e alla imprevedibilità di un virgulto. Come andrà a finire, ovviamente, Danova non si sente di anticiparlo anche perché contro il piccolo attaccante bianconero non ha mai giocato. Ne ha però una grossa considerazione: *«E' un giovane molto interessante e, purtroppo per me, assai pericoloso in area di rigore. Penso che Galderisi trovi nella rapidità la sua arma più insidiosa».*

[illegible] terzino granata non vuol tuttavia ammettere di temere il confronto: *«Per me un attaccante vale l'altro — sostiene — non penso di potermi trovare particolarmente a disagio».*

Come già Zaccarelli la settimana scorsa, Danova si dimostra particolarmente sensibile (per non dire preoccupato) della difficile situazione societaria che il Torino sta attraversando. E' un momento balordo, è una crisi di rapporti che inevitabilmente finisce per riflettersi anche sulla squadra. *«Non sarebbe giusto negare l'esistenza di un turbamento tra di noi. Si avverte l'esigenza di maggior ordine, desidereremmo più tranquillità morale che, [illegible] sono sicuro, finirebbe per avvantaggiarci sotto il profilo del rendimento».* Il che, debitamente... tradotto, suona come un appello a trovare rimedi alla svelta. Chi deve udire, oda.

Piercarlo Alfonsetti

el Torino Pulici era «Ciclone»)

1-2 (Graziani, Bettega, Tardelli):
79-80: Juventus-Torino 0-0;
80-81: Torino-Juventus 2-0 (Graziani 2);
80-81: Juventus-Torino 2-0 (Brady, Cabrini);
81-82: Torino-Juventus 0-1 (Gentile).

Eppure Pulici sembrava destinato ad essere il castigamatti di Zoff: 8 dei nove gol del bomber granata erano finiti nella rete del Dino nazionale, il primo in assoluto invece ■ Tancredi (22 novembre 1970). A distanza ■ 12 anni dal suo iniziale exploit ■ a 5 dall'ultima prodezza, Pulici potrebbe ricordarsi che un tempo lo chiamavano «ciclone» e riprendere con Zoff l'antico duello.

★ ★ ★

Dodici punti separano in classifica le due squadre: sono tanti, ma non troppi. In passato ci sono state differenze ancora più sostanziose. Il maggior distacco, ■ favore della Juventus, avvenne agli inizi degli Anni ■ quando il Torino stava faticosamente ricostruendo la squadra distrutta dalla tragedia di Superga. Era la 30ª giornata del campionato 1951-52 e la Juventus, destinata ■ conquistare lo scudetto, dominava la classifica con 21 punti di vantaggio sul granata e dominò anche il Torino infliggendogli sei reti. Il maggior vantaggio a favore dei granata fu invece di dieci lunghezze: stagione 1948-49, epoca dell'indimenticabile Grande Torino. Il derby ovviamente fu dei torelli di Mazzola.

Giorgio Gandolfi

BRADY RESTERA' ALLA JUVE ANCHE NELL'82-83

na non troppo»

DANOVA, STOPPER D'ALTO RENDIMENTO

Tardelli: «Non sottovalutiamoli...»

Per Marco Tardelli la migliore condizione ■ ormai vicina. Lo ha dimostrato anche domenica ■ Cagliari, non solo segnando il gol che è valso vittoria ■ due punti, ma anche — e soprattutto — presentandosi puntuale all'appuntamento con la conclusione ogni volta che ne ha avuto l'opportunità: un sintomo significativo di freschezza, atletica e nervosa. «Effettivamente — *ammet-* ■ *la mezzala della Juventus e della Nazionale* — quando ci ■ trova al momento giusto nel posto giusto vuol dire che si sta bene. E' normale, del resto, che giocando ■ allenandomi ritrovi la forma migliore».

E la squadra bianconera ha molto bisogno di avere al massimo della condizione uno dei suoi campioni. Contro il Cagliari si sono visti uomini non proprio al massimo ■ l'atmosfera della sfida stracittadina, sommata a un Torino ancora affamato di punti, potrebbe castigare duramente eventuali pause juventine. «Direi che in fondo le ▬ non sono andate così male, domenica — *replica Tardelli* —. Nel primo tempo abbiamo giocato abbastanza bene. Nella ripre- ▬ siamo calati un po', ma bisogna tenere conto che il Cagliari premeva molto, voleva il pareggio a tutti i costi perché ha un gran bisogno di punti. Comunque ci farei la firma a giocare sempre così e ■ vincere sempre».

Anche il Toro, però, vorrà a tutti i costi portare a casa almeno un punto. C'è dunque da aspettarsi ▬ *prestazione altrettanto grintosa di quella dei rossoblù cagliaritani. E come se non bastasse mancherà Furino (squalificato per* ▬▬ *di ammonizioni), un elemento determinante nell'economia di gioco bianconera e che anche domenica scorsa ha fatto sentire tutto il* ▬ *pe-* ▬ *soprattutto in fase di interdizione a centrocampo.* «Certo che la sua assenza si sentirà — *ammette Tardelli* —. Non solo dal punto di vista tecnico e tattico, ▬ anche come esperienza, come capacità agonistica. Comunque c'è chi è perfettamente in grado di sostituirlo».

Contro il Toro, però, l'assenza del capitano potrebbe avere un peso particolare, visto che, come dice lo stesso interessato, «nel derby c'è ▬ spirito particolare, che dà una carica in più» *Anche Tardelli ammette la peculiarità dell'incontro stracittadino:* «E' ▬ partita speciale — *dice* — che sfugge spesso a qualsiasi logica e in cui può succedere di tutto».

Fra Juventus e Torino, comunque, c'è un divario indiscutibile e sembrano passati i tempi in cui i granata riuscivano ■ colmarlo semplicemente con la grinta e il cuore. «I granata li ho visti solo nel derby di andata, in cui non ho giocato, e un po' per televisione — *dice Tardelli* —. Troppo poco per dare giudizi. So, però, che ha giocatori forti tipo Dossena o Zaccarelli, ■ giovani in gamba come Bertoneri e Ferri di cui ho sentito parlare molto bene».

Nell'andata qualcuno aveva anche accusato la Juventus di aver vinto immeritatamente e in effetti nel primo tempo il Torino aveva tenuto validamente testa ai campioni d'Italia. «Si è vinto e basta — *dice Tardelli* —. E' il risultato che conta. Ammetto che avrebbe anche potuto finire con un pareggio, ma credo che noi non si sia rubato nulla. Chi vince ha sempre ragione».

Giorgio Destefanis

Krol ubriaco

NAPOLI — Ancora una solenne arrabbiatura per Rudy Krol il quale, come noto, già da tempo aveva instaurato un «black-out» personale nei confronti dei giornalisti napoletani. A provocare l'ulteriore scoppio d'ira dell'olandese ■ stato il servizio che un giornale partenopeo ▬ pubblicato ieri e nel quale ■ rivelava che il giocatore era stato sorpreso a tarda notte completamente ubriaco di birra all'uscita da un bar.

Vinovo cerca la salvezza con i giovani

Anche sedicenni nella squadra del girone E

VINOVO — La [redacted] nei giovani è stata ripagata: domenica il Vinovo ha conquistato sul campo del Vigone una preziosa vittoria superando i padroni di casa per 3 a 2 dopo [redacted] stato [redacted] svantaggio di una rete. *«I giocatori hanno dimostrato di [redacted] maturati, di poter offrire all'allenatore un rendimento costante, una continuità nel gioco* — dice il dirigente Giovanni Pochettino — *ed il merito di questo risultato va al tecnico Luigi [redacted] e al preparatore Franco Torretta che hanno sempre [redacted] leve, [redacted] giovani giocatori ogni qualvolta [redacted] presentava l'occasione».*

«Dall'inizio del campionato — prosegue — *abbiamo fatto esordire in Prima Categoria ben sei ragazzi (Ferrero, Mariuzzo, Rizzo, Domenino, Canavesio e Castellanotte) tutti [redacted] età compresa tra i [redacted] e i diciassette anni, e il loro apporto è stato positivo, a dimostrazione che la politica perseguita da Riffo [redacted] Torretta [redacted] valida. Grazie al successo [redacted] Vigone risaliamo in una posizione [redacted] classifi[redacted] più tranquilla: siamo una matricola e la [redacted] il nostro uni[redacted] obbiettivo e [redacted] che ce la faremo [redacted] troppi [redacted] Saranno decisivi i confronti diretti, [redacted] convinto che per salvarci* — prosegue Pochettino — *sarà [redacted] raggiungere quota venti».*

Punti di [redacted] dell'undici [redacted] sono il centrocampista Ferrero, il [redacted] Paraboschi e il portiere Canavesio, [redacted] 1962, appena tornato dal servizio militare. *«E' [redacted] un ritorno molto importante* — spiega il dirigente —: *lo scorso anno [redacted] stato il principale protagonista della promozione [redacted] è per [redacted] squadra una garanzia. [redacted] avuto offerte [redacted] società, [redacted] preferito rimanere a Vinovo».*

I giovani, dunque, sono i veri protagonisti di questa squadra che non disponendo di grosse risorse finanziarie ha puntato le sue car[redacted] leve del calcio: *«La maggioranza [redacted] giocatori di prima squadra* — conclude il dirigente — *provengono [redacted] vivaio della società: [redacted] cinque formazioni giovanili con cui partecipiamo ai [redacted] tornei organizzati in [redacted] la Regione. A maggio noi stessi organizziamo una manifestazione di calcio giovanile [redacted] ormai diventata un appuntamento tradizionale per [redacted] società: il "torneo Esedra", giunto alla settima edizione, [redacted] mini-esordienti e al quale hanno partecipato lo scorso [redacted] ben [redacted] squadre in rappresentanza [redacted] tutte le province del Piemonte. Le iscrizioni per l'edizione [redacted] — gratuite — si chiuderanno il prossimo 19 marzo».*

[redacted] Luciano

[redacted] - [redacted] 2-3 — Vigone: Gravina; Gili, Druetta, Costamagna, Belforte, (Laurenti 75'), Lamanna, Perusia, Binatti (Panino 60'), Iosa, Marchisio. **Vinovo:** Canavesio; Domenino, Scolaro; Paraboschi, Vincenzuto, Rizzo; Ferrero, Soddu, Mariuzzo, Toscano, Montante. **Reti:** Ferrero al 20', Belforte al 55', Lamanna al 60', To[redacted] 70', [redacted] 71'. **Arbitro:** Laguzzi.

BOVES - A.I. [redacted] 5-1 — Boves: Dutto; Satta G. (Satta R. 46'), Zordan; Isoardo, Gandolfo, Consolino; Giuliano, Arnaldo, Dut[redacted] B., Massucco, Pesce. [redacted] Lucibello (Cappai 57'), Piatti, Crepaldi, Russo, Beltrando, Aru, Lingua, Martina, Aruga, Lupria (Guidi 46'), Roggero. **Reti:** [redacted] al 7', 60', 70', Arugai 30', Massucco al 51' e 87'.

SUPREMAVERNICI [redacted] - VILLAFRANCA: 3-2 — Supremavernici [redacted] Boriengo; Morra, Pirisi; Abellonio, Bagnasco, Cencio; Cuneo (Gili 60'), Grandis, Tagliano (Rosso 65'), Pezzuto, Rovera. [redacted] Genovese; Maino, Girardello; Brignolo, Di Pietro, Luciano, Mulatero, Musso, Gallo, Riba, Contello. [redacted] Abellonio al 3', Grandis [redacted] 45' e 87', Girardello al 30', Musso al 75'. **Arbitro:** Castella.

Livorno fatto in casa non cambia mai tecnico

La società del [redacted]irone B, da dieci anni affidata a Giorgio Terrone

LIVORNO FERRARIS — *Il [redacted] Ferraris è [redacted] squadra «fatta [redacted] casa»; quasi, si potrebbe dire, con gli ingredienti di una volta. [redacted] dirigenti che credono nella tradizione; [redacted] sono giocatori, davvero tanti, nati nel paese [redacted] nelle [redacted] vicinanze, ma soprattutto c'è [redacted] allenatore, Giorgio Terrone, [redacted] guida da 10 [redacted] la stessa squadra. [redacted] calcio è rarissimo che un «mister» rimanga sulla medesima panchina per così tanto tempo, e del resto non [redacted] andato sempre tutto bene.*

La squadra giocava in Terza Categoria, vinse [redacted] campionato e passò in Seconda, qui fece la stessa cosa ed arrivò in Prima Categoria. Sin qui tutto bene, ma [redacted] fu anche [redacted] retrocessione, fatto non certo positivo. Perché Giorgio Terrone [redacted] restò [redacted] posto? «Nel Livorno Ferraris — *dice lui* — ci conosciamo tutti [redacted] una vita, e [redacted] commettiamo certo l'errore di litigare per delle sciocchezze. Avevamo [redacted] limiti, del resto li hanno tutti, e decidemmo [redacted] rinnovare [redacted] squadra [redacted] l'aiuto [redacted] vivaio [redacted] davvero vasto. Poi le [redacted] andarono bene, rivincemmo il campionato ed ora siamo nuovamente [redacted] "matricola", e non abbiamo nessuna vergogna nel dire che giochiamo per salvarci».

La squadra ha 15 punti, in [redacted] altro girone di Prima Categoria [redacted] già [redacted] sicuro, [redacted] nel girone [redacted] ha [redacted] «coda» piuttosto ristretta, [redacted] per [redacted] nessuno è salvo. [redacted] o perdere un paio di gare, [redacted] cambia; però [redacted] Livorno Ferraris è convinto che centrerà l'obiettivo-salvezza: «Abbiamo una "rosa" molto [redacted] — *dice Terrone* — ed in un campionato [redacted] questo ciò [redacted] importantissimo. Inoltre siamo ben disposti in difesa, e non faremo [redacted] stessi regali del girone d'andata agli avversari di turno».

L'attacco è schierato [redacted] due punte più un «tornante», mentre la difesa attua il marcamento [redacted] uomo. Si erano fatti [redacted] tentativi [redacted] la «zona», [redacted] non [redacted] facile imparare un [redacted] dulo del tutto nuovo; [redacted] resto [redacted] tifosi sono piuttosto soddisfatti, [redacted] seguono [redacted] squadra con interesse. «Purtroppo — prosegue Terrone — il paese [redacted] ancora troppo vicino a Torino, e [redacted] parlando questa è [redacted] Ci sono Toro [redacted] Juve a "rubare" tifosi che si dichiarano nostri sino all'una della domenica. Poi, spariscono».

Domenica scorsa, il Livorno ha pareggiato in [redacted] con [redacted] Pro Candelo, seconda in classifica, [redacted] è stata una bella impresa anche perché i biellesi schieravano molti veterani, mentre nella squadra di casa c'erano due ragazzi classe '64, uno del '63 e due del '62. [redacted] dimostrazione di come funzioni bene [redacted] settore giovanile formato da [redacted] formazioni a parti[redacted] dai pulcini sino alla prima squadra. E' giovane anche l'allenatore: ha [redacted] anni, [redacted] ha passati [redacted] guida della squadra [redacted] guarda avanti. Suo padre, Felice Terrone, è stato dirigente [redacted] società per [redacted] anni, [redacted] ora che non c'è più qualcuno deve imitarlo.

Maurizio Crosetti

[redacted] - PRO CANDELO 0-0 — Livorno Ferraris: *Bono; Tarentino, Tasinato; Pasteris, Foghino, Bullano; Greco, Anzola, Sufritti, Tridello, Caglieri.* **Pro Candelo:** *Ferrarese; Sperandio, Cestari; Cenedese, Comugnan, Triban; Barbero, Rossi, Brando, Dionisio, Crepaldi.*

QUINCINETTESE - [redacted] ROASIO 3-2 — Quincinettese: *Pavani; Zoppo G., Monetta; Monte, Di Tunisi, Zoppo N.; Sauro, Vuillermoz, Bernabè, Zoppo A., Modina.* **Pro Roasio:** *Barboni; Stefani, Costenaro; Bernardi, Monteferrario, Albanese; Razzano, Lunardi, Denti, Brustio, Coda.* **Reti:** *15' e 55' Zoppo A.; 30' Pavani (aut.); [redacted]' Brustio; 87' Sauro.*

TRONZANESE - FENIS 3-2 — Tronzanese: *Ghiani; Cassadore, Bona; Scravaglieri, Visconti, Kotlar; Ronza, Amico, Squadra, Milano, Capato. [redacted] Allera; Dujany, Pellissier; Nogara, Varallo (68' Brunieri), Scatti (59' Perruquet); Lavoyer, Vaser, Perruquet Faustino, Desaymonet, Perruquet Franco.* **Reti:** *9' Perruquet Faustino; 31' Kotlar; 68' Amico; 74' Perruquet Franco; 79' Amico. [redacted]: Favaron.*

S. ORSO GABETTO - [redacted] C. [redacted] — S. Orso: *Nogara; Glarey, Bonin; Ramirez, Bianquin, Mor[redacted]; Furlan (85' Collura), D'Amico, Pacchiodi, Salmin, Bosonin.* **Sandiglianese C.:** Gragis; Malinverni, Armari; Formagnana, Ferraris, Perrante; Marchesi, Barcellari, Coda Cap, Gremmo, Bider. **Reti:** *61' Pacchiodi; 71' Bosonin. [redacted] Petragallo.*

ST-VINCENT - VIGLIANO 1-1 — St-Vincent: *Gippaz; Vaccaro (46' Bevolo), Susanna; Ciri, Milazzo, Lombardini; Lavevaz, Frascey, Obert, Bartacioli, Lentini (61' Vut).* **Vigliano:** *Ghiradelli; Soldà, Romagnolo I; Guarnieri, [redacted]ra, Romagnolo III; Giurato, Conchini, Borsetti, Barbirato, Rossi (46' Cagna). [redacted] 41' Borsetti; 72' Bartacioli.*

[redacted] VALDENGO - SANTHIA' 1-2 — Fulgor V.: *Rota; Bellinazzo, Brovarone; Meneghello I, Lava, Meneghello II; Bavelloni, Polpetta P., Macchetto, De Bernardi, Polpetta G.* **Santhià:** *Benatti; Castellina, Loreni; Loro, Mosca, Lentini; Raisi, Valenza, Yon, Frara, Angeloro.* **Reti:** *25' Meneghello I (aut.); 60' Yon; 86' Meneghello I.*

GATTINARA - PONT DONNAZ 2-1 — Gattinara: *Martinoli; [redacted] (46' Viale), Crevola; Campi, Trada, Cametti; Scalcon, Franchino, Iulini, Tabaroni, Lanfranchi.* **Pont Donnaz:** *Peratto; Feder, Salemme; Ronc, Raga, Racchio; Ceretto, Pinarello, Monteforte, Zigotti, Bruno.* **Reti:** *2' Lanfranchi; [redacted] Franchino; 43' Ceretto.*

Prima Categoria la situazione

[redacted] A: Juventus Domo punti 34; [redacted] e Romagna[redacted] 27; Crevolese 23; Ju Cameri e Dormelletto 22; Dufour 21; Sunese 20; Carpignano, Cerano e Bellinzago 19; Baveneee 18; Quaronese 17; Galliate 15; Bogogno 13; Olimpia 12.

GIRONE B: Gattinara punti 28; Pro Candelo, Pro Roasio e Quincinettese 21; Fenis, Pont Donnaz e Santhià 18; Vigliano 17; Fulgor Valdengo 16; Livorno Ferraris 15; St. Vincent e S. Orso Gabetto 14; Tronzanese 13; Sandiglianese 10.

GIRONE [redacted] Bacigalupo S. Maurizio, Programma V.F. e Rivarolese punti 27; La Chivasso 26; Caselle 23; Renault Gassino 22; Ca[redacted] 21; Borgoterrazza 18; S. Mauro 17; Strambinese 15; Vallorco 14; Locana 10; Ciriè, Rivara e Verolengo 9.

GIRONE D: Borgo Uriola punti 28; Chieri e Venaria Aurora 25; Meroni, C. Vica e Pro Collegno Collegnese 21; Susa 20; Amatori 18; Lucento 17; Condove, Corsica Beinasco, Lancia, Nichelino e Victoria Ivest 16; Lascaris 15; B.F. Cambiano e Santenese 14.

GIRONE E: Carmagnolese punti 31; Farigliano 26; Narzolese 23; Valeo e Villafranca 22; Acaja 17; Cafarelli e Pro Dronero 15; Boves e Vinovo 13; Vigone 11; Supremavernici Cornaliano 10; Allm. Insieme Cumiana e [redacted] 9.

GIRONE F: Trino punti 30; Monferrato 27; S. Carlo 25; Gaviese 21; Spinettese 20; Felizzano e Quattordio 18; Ozzano 18; Cascinagrossa 15; Sergio Cossolio 14; S. Giuliano Nuovo 13; Asca Galimberti e Sandamianese 10; Atletico Vercelli 7.

Victoria Ivest promette riscatto per finire il torneo in bellezza

Il presidente del club del girone D, Furnari, guarda avanti

[redacted] il campionato con la dichiarata in[redacted] primeggiare e tentare il passaggio di categoria, il Victoria Ivest Tabor, uno dei no[redacted] più illustri [redacted] calcio [redacted] piemontese, alla fine del girone [redacted] andata si [redacted] trovato, [redacted] sorpresa di molti [redacted] lo sgomento [redacted] suoi dirigenti, [redacted] fondo alla classifica.

Di chi [redacted] colpa? *«Di tutti [redacted] nessuno* — [redacted] il presidente del sodalizio, Antonio Furnari — *in quanto ognuno ha [redacted] proprio dovere senza però raggiungere gli obiettivi prefissati. Per [redacted]te settimane pur impegnandosi domenical[redacted] al [redacted] del possibile, la squadra non è riuscita a fare risultato [redacted] se fosse vittima di un maleficio. Cose [redacted] succedono non solo nel calcio, e che comunque abbiamo finalmente superato. Dopo [redacted] dato uno scrollone all'ambiente, [redacted] l'aiuto [redacted] vicepresidente Costantino Brezzo e [redacted] direttore sportivo Silvano Russo, siamo ritornati [redacted] vittoria e ripreso quota in classifica. La squadra c'è, ed [redacted] attrezzata ad ogni livello per ottenere risultati anche [redacted] prestigio. Se [redacted] diavolo non ci [redacted] coda, continuando su questa [redacted] dovremmo venirne fuori senza patemi d'animo e chiu[redacted] in bellezza [redacted] stagione iniziata male».*

In effetti, [redacted] una formazione nelle cui file sono schierati [redacted] di grande esperienza e capacità quali Salerno, Soncin, Cavazzi, Bertonelli, [redacted] e Congionti fare [redacted] fanalino [redacted] in un torneo di Prima Categoria stupiva e provocava dubbi e interrogativi. In [redacted] mo[redacted] nell'altro veniva [redacted] in discussione la conduzione tecnica della società e il lavoro svolto dall'ottimo trainer Sergio Bonassin.

I dirigenti dell'Ivest lo hanno capito e hanno c[redacted] il male all'origine, riuscendo a debellarlo senza castigare chi non [redacted] colpe. Ma l'I[redacted] non è soltanto [redacted] squadra di Prima Categoria: è innanzitutto una società ben strutturata [redacted] finanziariamente [redacted] che recita da anni [redacted] parte di prim'attrice nel [redacted] giovanile. Cinque delle sue nove formazioni di giovani calciatori sono in [redacted] classifica nei rispettivi campionati (allievi regionali, allievi Seconda [redacted] minigiovanissimi, esordienti e miniesordienti) le altre sono in continuo progresso.

Dotata [redacted] campi di calcio propri, la società raduna intorno a sé 260 at[redacted] tesserati [redacted] centinaio [redacted] ragazzini che frequentano la scuola calcio diretta dal granata Oberdan Ussello, [redacted] nome che [redacted] assoluta garanzia di qualità [redacted] competenza. *«I giovani* — precisa il pre[redacted] Furnari — *sono [redacted] nostro futuro. La si[redacted] domani di soddisfazioni. Per questa ragione abbiamo sempre [redacted] molta [redacted] di essi, pur non dimenticando [redacted] prima squadra. A tal proposito voglio assicurare i nostri tifosi [redacted] simpatizzanti che per [redacted] prossima stagione ci presenteremo [redacted] campionato [redacted] Prima Categoria con [redacted] formazione competitiva. Non ripeteremo gli errori del passato e daremo la possibilità ai giovani di dimostrare per intero il proprio valore».*

José [redacted]

VICTORIA [redacted] - CONDOVE 0-1 — Victo[redacted] Ivest: Bertonelli; Vocale, Lambiase; Congionti, Crepaldi, Maghini; Cavazzi, Soncin (70' Frara), Bovolenta, Grazia (70' Virardi), Saler[redacted] **Condove:** Cullino; Martin, Agostini; Versino, Listello, D'Amelio; Beltrame, Jannon (65' Boi), Romagnino, Siciliano, Dossena. [redacted] 75' Beltrame. **Arbitro:** Mongelli.

[redacted] CASCINE V[redacted] - SANTENESE 1-1 — Meroni Cascine Vica: Cavallo; Marsico, Romagnolo; Nairotti, Cappelletto, [redacted] Falco G., Bizzocco, Morgano, Malcangi, De Rocco, Nannarone (46' [redacted] Falco R.).

Santenese: Torreggiani; Giraudo, Graglia; Colucci (72' Brizio), Sacchero, Felatti (71' espulso); Burzio, Moschini (65' Zafarana), Starnini, Sinopoli, Siciliano. [redacted] 6' Starnini; 71' Malcangi (rigore). **Arbitro:** Moll.

LANCIA-SUSA 0-0 — Lancia: Truffo; Galloglio, Asinari; Jacolino, Abbena, Gentile; Pinchera, Ozello (70' Modenese), Ferrario, Ferro Garel, Cossu. [redacted] Martellosio; Cadelano, Pelissero; Assetta I, La Torre, Tua; Neroni, Zerbonia, Fossi, Cataldo, Assetta II.

CORSICA BEINASCO - B. F. [redacted] 1-1 — Corsica Beinasco: Carlone; Rostagno (75' Chillè), Gatta; Rinaldi, Romussi, Zurma; Peretti, Mazza, De Giorgio, Solarino (65' Coleno), Pastore. **B.F.** [redacted] Rutent; Cuvertino, [redacted]i; Pinese, Sanfilippo, Bonato; De Angelis (80' Tozzoli), Nano, Barbasso, Mossio, Giordano (80' Morosinotto). [redacted] 25' Rinaldi; 67' Giordano. **Arbitro:** Finotti.

TUTTOCUCINE
VIA S. [redacted] 14
IL PIU' COMPLETO ASSORTIMENTO DI CUCINE COMPONIBILI DELLE MIGLIORI MARCHE

Esempio: cucina in massello di rovere completa di elettrodomestici L. 3.750.000
filiale: VIA [redacted]

VENDIAMO DIRETTAMENTE
Corso TRAIANO 77
alloggi: 1-2-3 camere, servizi
MUTUI - DILAZIONI
Tratta direttamente per conto della società proprietaria
M.E.C.-CASE - Tel. 533.025
Nessuna provvigione è dovuta dagli acquirenti

Juve Domo dimentica i guai e le delusioni

Guida il Girone A, salirà in Promozione

DOMODOSSOLA — Vincendo in casa [redacted] il sem- [redacted] temibile Dormelletto, la Juve Domo ha consoli- [redacted] il suo primato in classifica [redacted] girone A di Prima Categoria. [redacted] gli ossolani [redacted] si può parlare questa volta di successo limpido: i granata sono passati solo [redacted] rigore [redacted] pochi minuti dalla fine. La capolista era però [redacted] [redacted] campo [redacted] formazione largamente rimaneggiata per le assenze degli squalificati [redacted] [redacted] Fusè, [redacted] Bellintani, ammalato, [redacted] di Cerutti. La Juve Domo [redacted] comunque riuscita [redacted] cogliere il [redacted] successo consecutivo, un record che la ripaga di [redacted] delusioni.

Fra coloro che hanno sempre nutrito piena fiducia [redacted] mezzi [redacted] squadra c'è ovviamente [redacted] presidente della società granata Andrea Toscano. «*Sono sempre stato convinto del valore del collettivo* — [redacted] Toscano — *e sapevo che prima o poi i risultati sarebbero arrivati. La serie positiva della Juve Do-* [redacted] *sta* [redacted] *oltre* [redacted] *nostre più rosee aspettative.* [redacted] [redacted] *una campagna acquisti azzeccata che, senza novità clamorose,* [redacted] *saputo portare gli opportuni ritocchi in una squadra che era già forte lo* [redacted] *anno; merito dell'allenatore, che ha saputo ricreare un clima* [redacted] *serenità e fiducia, e ovviamente dei giocatori che hanno ritrovato* [redacted] *necessaria determinazione*».

«*E'* [redacted] *po' presto per dire che abbiamo* [redacted] *promozione in tasca* — aggiunge Toscano — *solo dopo il confronto casalingo con il Mezzomerico potremo raggiungere un sufficiente grado di certezza*».

[redacted] questo campionato, [redacted] carta [redacted] [redacted] Juve Domo è stata senza dubbio la [redacted] gli ossolani hanno subito finora solo [redacted] reti, due delle quali su rigore. Punto [redacted] forza di questo reparto, assieme [redacted] portiere Di Coscio, [redacted] è rivelato il giovane stopper Adolfo Fusè, diciotto anni, [redacted] prodotto autentico [redacted] vivaio granata. Il ragazzo sta ripagando la fiducia che allenatore e dirigenti hanno riposto in lui: nes- [redacted] attaccante [redacted] [redacted] suo controllo è riuscito finora [redacted] andare a bersaglio. Fusè sa inoltre sganciarsi con disinvoltura, rendendosi utile [redacted] manovre offensive. Al giovane stopper ossolano si starebbero interessando grosse società del settore professi[redacted]

Adriano Velli

JUVENTUS [redacted] - DORMELLETTO 1-0 - **Juven- [redacted] Domo:** Di Coscio; Negri, Oliva; Manini (55' Ragni), Pirazzi, Ronzio; Liperi, Berrini, Martinelli [redacted] Chiò), Titone, Bionda. **Dormelletto:** Facchi; Muscarà, Pelle; Paffaroni, Rossi, Bartolamei; Moia (46' Lavrano), Mancuso, Battaglia, Bighini, Tagini. [redacted] 81' Bionda (rigore). **Arbitro:** Ferraris.

[redacted] - [redacted] **VARALLO 2-0** — **Romagnano:** Malengo; Renolfi, Isiglia (80' Rolando); Presa, Travaglia, Bagna; Vicario, Rossi (62' Cervai), Scavazza, Bargeri, Lorenzini. [redacted] **Varallo:** Pesenti; Delzanno, Borandi; Zandotti, Cerri, Marrari; Facchinetti, Peretti (82' Cerutti), Zanetta, Cantoni (20' Nappini), Osti. **Reti:** 15' Rossi, 62' Scavazza. **Arbitro:** Masserano.

[redacted] - [redacted] 1-1 — [redacted] Lazzarini; Berrini, Seltornesi; Conti, Oro Fernando, Bertoncini; Frigiolini, Villa, Peretti, Masto, [redacted] **Mezzomerico:** Facciarotti; Zenone, [redacted]; [redacted] Emanuele, Milanese, Fugirai; Calvano, Festinelli, Imperizzeri, Leonardi Fabio, Icardi. **Reti:** 2' Peretti; 65' Icardi. [redacted] Rossi.

OLIMPIA - BOGOGNO 2-1 — **Olimpia:** Pinton; Magnaghi, Cavalli; Brustia, Testoni, Hofer; Maffei, Baici, Tamagni (Sartori 57'), Di Giovanni, Ubezio. **Bogogno:** Guareschi; Nobile, Sacco; Orsina, Verzini, Ruzza; Pasin, Locatelli, Gioria, Benone, [redacted] **Reti:** Ubezio [redacted] 3'; Locatelli al 37'; [redacted] all'81. **Arbitro:** Migliaccio.

CARPIGNANO - GALLIATE 1-1 — **Carpignano:** Casagrande; De Antonio, Brunazzi; Fenice, Frassi I, Triboio; Campanaro (Frassi II 80'), Sale, Ferretto, Santini, Franchini. [redacted] Airoldi; Marcellan, Nominelli; Baga, Somaglino, Bosetti; Sette, Balletti, Montuoro, Lovati (Portoni 80'), Bettio. [redacted] 25' Ferretto; 80' [redacted]. **Arbitro:** Pilone.

CERANO - [redacted] 3-1 — **Cerano:** Sigismondi; Conti, Pirolini; Basile, Manfredda, Allegra; Baratti, Perotti (Temporin 55'), Ubezio (Sarti 65'), Antonini, Bandi. [redacted] Bozzetti; Zacchera, Malacarne; Borghini, Luvini, Grana; Gandini, Finetti, Donghi, Sartorisio, Rosetta (Monferrini 55'). [redacted] [redacted] 6' Bandi; [redacted] 20' Rosetta; [redacted] 40' Antonini; al 70' Antonini. **Arbitro:** Penna.

CREVOLESE - JUVE CAMERI 1-0 — [redacted] Bortola; Rondolini, Digiffco; Tomola (Azzoni 75'), Zonca, Consoli; Pani (55' Gradogna), Punchia, Festinoni, Poggiani, Maffioli. [redacted] [redacted]: Francia; Ruspa, Ruzza; Spinelli, [redacted] Paoli, [redacted]; Bellesso, Barbieri, Rossi, Orlando, Bertolino (23' Pravaso). [redacted] 65' Zonca. **Arbitro:** Mamino.

Gaviese ora spera di tornare in alto

E' quarta nella classifica del Girone F

GAVI LIGURE — *La Gaviese è quarta. Un risultato ritenuto non* [redacted] *tutto soddisfacente nel ricordo delle imprese sportive passate. Dirigenti e tifosi vogliono infatti far rivivere gli antichi splendori.* «La [redacted] cietà è nata nel lontano [redacted] — *sottolinea il presidente Agostino Cervetto, assicuratore* — militando in tutte le categorie. Nella stagione '72-73 la Gaviese ha vinto [redacted] campionato di Quarta Serie, si è poi fusa con la Novese ed [redacted] nata la Gavi-Novese che ha disputato la Serie C». *Sostenuta da un pubblico ricco* [redacted] *passione in* [redacted] [redacted] [redacted] *cavallo tra* [redacted] *province di Alessan-* [redacted] [redacted] *di Genova, la Gaviese* [redacted] [redacted] *ricostruire un discorso sportivo.* «Oggi fare [redacted] calcio anche a livello dilettantistico [redacted] molto difficile — *sottolinea Lorenzo Traverso, diret-* [redacted] *sportivo* —, per di più molto costoso. Spesso dobbiamo vivere alla giornata. Però non abbiamo perso tutte le speranze. Quest'anno saranno promosse sicuramente le prime due, forse anche la [redacted] classificata. Faremo il possibile per risalire le posizioni».

Dirigenti, giocatori [redacted] *pubblico hanno festeggiato domenica un duplice avvenimento: la vittoria esterna per 2-0 sul terreno della Sandamianese e la centesima partita in maglia biancogranata di capitan Zunino.*

«Puntiamo decisamente ad inserirci [redacted] prime tre», *conferma l'al-* [redacted] *presidente* [redacted] *Bricola.* «Abbiamo acquistato Bisignano I dall'Arquatese — *ricordano Giacomo Traverso ed Enrico Incisa, co-segretari* — e Villata [redacted] Rapallo. Sono rientrati Sericano in prestito [redacted] Novese, Gollo [redacted] Cascinagrossa e Focante [redacted] Liberna di Serravalle». *Tra i giocatori che godono maggiormente il favore del pubblico vi è Chiapuzzi.* «Siamo fieri di averlo [redacted] squadra — *sottolinea il direttore sportivo Lorenzo Traverso* —: un giocatore eccezionale ma anche un vero uomo».

Gianluigi Perazzi

[redacted] **GALIMBERTI - ATLETICO VERCELLI 1-2** — **Asca** [redacted] *Bruno; Maestri, Bollettieri; Gogna, Inversi, D'Angelo; Dieni, Bruno II, Donà, Falciani, Garbarino (25' Greci).* **Atletico Vercelli:** *Arlone; Cianciolo, D'Elia; Giuliano, Pollone, Fioretti; Bautieri, Roccia, Ibertis, Arena,* [redacted] **Reti:** *10' Inversi, 20' Roccia, 85' Bautieri.* **Arbitro:** *Bandiolo.*

[redacted] - [redacted] 1-1 — **Cascinagrossa:** *Orlandi; Fogli-* [redacted] *(30' Zanella), Baretta; Tacchino, Cartasegna I, Legnaro; Grasso, Franzolin, Cattaneo, Cedamuro (80' Cartasegna II), Milone.* **Trino:** *Lucon; Martinotto,* [redacted] *(46' Pollone); Badiale, Brignoni, Balocco; Primizio, Mombelli, Albergoni, Gallo, Siruto.* **Reti:** *15' Baretta, 70' Gallo.*

FELIZZANO - SERGIO [redacted] LO 2-1 — **Felizzano:** *Preda; Nosenzo, Evangelisti; Poncina, Berta, Moretto; Boda, Mignosi, Traversa, Rota, Ibba.* **Sergio Comollo:** *Gemme; Repetti, Lovati; Barisione (46' Oliveri), Frisone (80' Gualtieri), Albanese; Cavalla, Lorenzon, De Micheli, Pantellini, Lanza.* [redacted]: *60' e 68' Boda, 77' Repetti.* **Arbitro:** *Bisiotto.*

SANDAMIANESE - GAVIESE 0-2 — [redacted] *Cauda; Novo, Maltese; Cheula, Garri I, Sollazzo; Taricco (55' Confessore), Barrocu, Unere, Sarullo, Zanellato.* [redacted] *Mogni; Zunino, Focante; Manfredi, Benso, Gollo; Gerace, Bisignano I, Bisignano II,* [redacted] *Negri (75' Sericano), Chiapuzzi.* [redacted] *75' Bisignano I, 84' Manfredi.* **Arbitro:** [redacted] *Chiaro.*

MONFERRATO - [redacted] 2-2 — **Monferrato:** *Sala;* [redacted] *nis (60' Avonda), Serramondi; Palazzetti, Vergendo, Scomparin; Petrucci, Casalone, Baretta, Mariannini, Coppo (85' Fava).* **San Carlo:** *Biasotto; Mandracchia, Girino; Coppo, Vermonti (70' Picozzi), Zuccolo; Daffara,* [redacted] *Pierri, Tartara, Caria, Montiglio.* **Reti:** *20' Baretta, 35' Girino, 55' Palazzetti, 80' Caria.* [redacted] *Milordi.*

SPINETTESE - [redacted] 3-0 — [redacted] *Guzzon; Rotolo, De Faveri; Massone, Zilio (80' Pagella), Parodi I; Parodi II, Barbierato, Borghello, Pivetta (61' Reforgiato), Caneva.* [redacted] *Maggi; De Marchi (46' Nasta), Lorenzini; Calvara, Villanova, Guerrato; Moreschini, Marinone, Borio (46' Ginepro), Sala, Guerci.* [redacted]: *30' Parodi II, 34' Zilio, 52' Borghello.*

SAN [redacted] - QUATTORDIO 2-1 — **San Giulia-** [redacted] *Berlese; Cresta, Rossini; Verna, Pizzamiglio, Zoppi; Rolando,* [redacted], *Baghino, Venezia, Bergamasco.* **Quattordio:** *Ceneviva; Carrà, Cabella; Musso,* [redacted], *Ongari; Sacco, Spandonaro, De Cesare, Rizzi, Gemma.* [redacted] *35' Gemma, 49' Bergamasco,* [redacted] *Bergamasco.*

Slalom Csai al Sestriere

Si è disputato al Sestriere lo sla- [redacted] qualificazione per le regioni Piemonte, Liguria e Valle d'[redacted] valido [redacted] finale del 1° Trofeo nazionale di sci alpino organizzato [redacted] Centro sportivo aziende industriali. Le finali nazionali si terranno a Bormio nei giorni 3 e 4 aprile [redacted] la classifica per [redacted] 1° Ce.d.A.S. Fiat p. 158; [redacted] Ce.d.A.S. Fiat Auto 141; 3° Ce.d.A.S. [redacted] 132; 4° [redacted] Perosa 112; 5° Riv Pinerolo 99; 6° Sandretto 88; 7° Riv [redacted] 78; 8° [redacted] 77; [redacted] Tennis [redacted] 60; 10° La Stampa 56.

■ La valdostana Silvia [redacted] ciandi ha vinto [redacted] Horseshoe Valley (Canada) le due prove di discese su gobbe per la categoria juniores del «Radio Shack Challenge» di sci acrobatico.

Gassino tende l'agguato

Può ancora inserirsi al vertice del Girone C

Con il risultato di 9-0 [redacted] Renault Gassino ha superato un completo ma frastornato Locana e [redacted] è guadagnato con facilità i [redacted] punti in palio [redacted] ora gli permettono di mantenersi [redacted] ridosso del gruppetto di [redacted] ed aspettare qualche mossa falsa degli avversari, per inserirsi nella lotta il primato [redacted] contendere [redacted] posizione [redacted] qualcuno delle at- [redacted] alle promozione.

[redacted] Varetto, per alcuni anni alla presidenza [redacted] squadra [redacted] da Giancarlo Bertolini, non dispera e [redacted]: «*Quest'anno, dopo il* [redacted] *condo posto del 1981, siamo partiti con le ambizioni* [redacted] [redacted] *speranze* [redacted] *fare il* [redacted] *di categoria, anche perché le promozioni erano due. E'* [redacted] *invece che* [redacted] *corso del campionato abbiamo perso malamente qualche partita come* [redacted] [redacted] *Vallorco. Noi però non disperiamo. Sono in palio ancora 22 punti e mancano tutti* [redacted] *scontri diretti* [redacted] *le prime in classifica.* [redacted] *nostre ambizioni* [redacted] *facciamo mistero, ma non faremo drammi* [redacted] *falliremo*».

«*Stiamo già provando* — prosegue Varetto — *nuovi schemi per la futura squadra, abbiamo molti giovani validi e stiamo vedendo qualcuno* [redacted] *inserire al posto di quelli che cesseranno l'attività agonistica. La soddisfazione più grossa per il nostro* [redacted] [redacted] *i risul-* [redacted] *che raccogliamo, specie nei vari settori giovanili*».

«*Riusciamo a fare* [redacted] *questo* — conclude Varetto — *con grossi sacrifici. Quest'anno, nel nostro gruppo,* [redacted] [redacted] *qualche nuovo sostenitore* [redacted] [redacted] [redacted] *un aiuto materiale, unito a quello* [redacted] *dottor Montanari presente nella nostra società da oltre dieci anni*».

[redacted] Carruozzo

[redacted] [redacted] - [redacted] [redacted] — [redacted] [redacted] Maurello; Lusignani, Guell; Ravagnani, Bagarello, Preti; Di Corato, Sitombra, Abbatantuoni, Sermia, Bregolin. **Locana:** Dainese; Perotti, Sasanelli; Vinciguerra, Cavoretto G. F., Conterio; Cavoretto S., Vittone I, Rossa, Vittone II, Tuberosa. [redacted] autorete di Perotti; [redacted] reti Bregolin; 2 reti Abbatantuoni; 1 gol Di Corato e Bagarello. **Arbitro:** Rosso.

CHIVASSO - [redacted] FAVRIA 2-1 — **Chivasso:** Muzio; Fabian, Caligiuri; Ghezzi, Portelli, Picchiura; Borello, Tamburello, [redacted] Simone, Di Salvatore, Marcarelli (Aleo). **Programma** [redacted] Tabbia; Bergelli, Veronese (Costantino); Damiano, Centola, Giordana; Provvisionato, Coppola, Picat Re, Gioanetto, Cortaldo (Di Nunzio). [redacted]: 12' Provvisionato; 60' e 87' Di Salvatore. **Arbitro:** Carozzi.

[redacted] - **CASELLE 1-2** — **Riva-** [redacted] Vernazza; Maffiotto, Riorda; Pozza, Castielli, Paggi; Cort[redacted] Perardi, Antoan, Ferroglio, Ippolito. [redacted] Moccia; Caffegaro, De Vecchi; Piccinillo, Rizzato, Parmigiani; Franco, Prol, Murtas, Garbaccio (Gianotti), Ruggero. [redacted] 14' Franco; 78' Ippolito; [redacted] Murtas. **Arbitro:** Bonadonna.

STRAMBINO - [redacted] MAURIZIO 0-2 — **Strambino:** Sessia; Francescato, Vanore; Sarboraia, Paravano, Bordignon; Faedda, Osello, Perino, Vaccarono (80' Gallicchio), Zunino (80' Pancani). [redacted] **Maurizio:** Pignataro; Cammarere, Armaroli; Bellante (Del Sordo), Ladisa, Pini; Barisone, Succi, [redacted] Mesi (Grego), Frigo, Cirillo. **Reti:** 57' Cirillo; 84' Barisone.

VEROLENGO - VALLORCO 1-1 — **Verolengo:** Cattaneo; Frola, Mistura; Bergamasco, Mattiedo, Salvemini; Lo Russo, Bonino (Agile), Falciani, Ala, Ambrosino (Papotto). **Vallorco:** Scalese; Cavallo, Balese; Marchiaro, Pianetti, Battaglia; Bosco, Bianco, Rodorigo, Peradotto, Scutti. [redacted] autorete di Marchiaro e gol [redacted] Scutti. [redacted] Marino.

A Torrazza [redacted]artita sospesa

La [redacted] Borgo Torrazza-Castellamonte [redacted] quando mancavano circa quattro minuti al termine del tempo regolamentare. La decisione dell'arbitro Caputo è stata presa per invasione di campo.

La squadra di casa, in vantaggio nel primo tempo con reti di Striglia e Modica, [redacted] stata raggiunta e superata dal [redacted] che è riuscito a segnare con Ferrara, a cinque minuti dal termine, il gol della vittoria. La posizione di Ferrara per l'allenatore Perino del Borgo Torrazza era irregolare e quando l'arbitro ha indicato il centrocampo per la ripresa del gioco, l'allenatore gli è corso incontro per reclamare sulla validità del gol e quindi farlo annullare.

L'arbitro, spaventato, ha decretato la fine della gara anzitempo.

BORGO TORRAZZA-CASTELLAMONTE 2-3

[redacted]RGO TORRAZZA: Scapinello; Ruffinengo, Presto; Argentesi, Zola, Striglia; Veneziano, Fiorentini, Cacare, Testa, Modica.

CASTELLAMONTE: [redacted] (Cordone); Isaia, Bellone; Succo, [redacted] II, [redacted] Monteu, Di [redacted] (Ferrara), [redacted]ni, Carbone I.RETI: 20' Striglia, [redacted] Modica, 60' [redacted] 75' Carbone II, 40' Ferrara.

Arbitro: Caputo.

La pubblicità deve essere onesta, veritiera e corretta.

1. **Se ne rendono garanti**, assieme ad altri organismi, i seguenti [redacted] che costituiscono l'Istituto dell'Autodisciplina Pubblicitaria:
   - — le aziende editrici di giornali quotidiani [redacted] periodici associate alla Federazione Italiana Editori Giornali - FIEG
   - — le aziende industriali e commerciali associate alla Utenti Pubblicità Associati - UPA
   - — [redacted] radio e la televisione di servizio pubblico - RAI - Radio Televisione Italiana
   - — le agenzie di pubblicità e marketing a servizio completo - OTIPI
   - — [redacted] organizzazioni professionali di tecnica pubblicitaria - OTEP
   - — i tecnici pubblicitari - TP
   - — le imprese di pubblicità audiovisiva - ANIPA
   - — le aziende concessionarie di pubblicità cinematografica SIPRA e OPUS - Proclama.
2. Tutti questi organismi hanno dato vita, nell'interesse primario [redacted] consumatore oltre che della pubblicità, al **Codice [redacted] Autodisciplina** [redacted] che fissa precise [redacted] di comportamento [redacted] limitazioni per tutte le forme di pubblicità. Il primo dei 42 articoli del Codice stabilisce, appunto, che "la pubblicità deve essere onesta, veritiera e corretta".
3. **Il Codice è applicato** in via preventiva dagli stessi operatori pubblicitari, sia direttamente sia tramite [redacted] Comitato di Accertamento. Il Codice riconosce inoltre [redacted] consumatori il diritto di richiedere al Giurì, organo giudicante [redacted] materia, di pronunciarsi sui messaggi pubblicitari ritenuti ingannevoli o scorretti.
4. **L'intervento del Giurì**, presieduto da un alto Magistrato e composto da autorevoli esperti [redacted] diritto, di problemi dei consumatori [redacted] pubblicitaria, può essere richiesto [redacted] una semplice segnalazione scritta del messaggio ritenuto ingannevole, indirizzata al Presidente [redacted] Giurì dell'Autodisciplina. A tutto il resto provvedono gli organi dell'Autodisciplina: l'indagine [redacted] il giudizio avvengono rapidamente e, se la pubblicità segnalata risulta contraria al Codice, ne viene impedita l'ulteriore diffusione.
5. Sinora il Giurì del Codice ha emesso 285 pronuncie: di esse 210 sono state di condanna ed hanno comportato la cessazione di altrettante campagne pubblicitarie.

Per richiedere copia del Codice di Autodisciplina Pubblicitaria o per segnalare al Giurì la pubblicità ritenuta [redacted] contrasto [redacted] il Codice [redacted] indirizzando a Via Larga, 15 - [redacted] MILANO

Istituto dell'Autodisciplina Pubblicitaria

ECONOMICI

15 Autovetture

[redacted] 2500 [redacted]
[redacted] 7-8 posti aria condizionata [redacted] ac- [redacted] [redacted] «Eurocession» come [redacted] Francar [redacted] V. Emanuele [redacted]

[redacted] nuovo 5 porte [redacted] tricolata [redacted] a pre[redacted] scontato [redacted] a rate o con permuta. Tel. 272.186.

FIAT 131 Panorama 1600 super metà '80 ar[redacted]o metallizzato tetto vinile perfetto 8 mesi di [redacted] vende [redacted] O.R.A. c.so Spezia 11.

[redacted] 131 S 2500 diesel nuova da [redacted] lare per cessione [redacted] pronta [redacted] e [redacted] grezza conveniente. [redacted] 329.0081 [redacted] ufficio Sig. Negri.

FIESTA modello [redacted] da immatricolare cedesi [redacted] forte [redacted] sopravvenuti motivi familiari. [redacted]. 390.683.

[redacted] Montedison vende [redacted] motivi di lavoro, [redacted] super lusso [redacted] con pochi km documentabili eventualmente anche a rate. [redacted]. 329.0081 ore ufficio Sig. [redacted].

FURGONI P[redacted]
Camioncini e fuori strada acquistasi e vendesi qualsiasi modello usato e nuovo. Cedauto [redacted] Lecce 68 angolo [redacted] Nicola Fabrizi. Tel: 744.932 - 750.417.

GIULIETTA 1.6
197.950 MENSILI
unico [redacted]prietario 1981 garanzia 15.000 km con L. 900 mila di anticipo e 197.950 lire [redacted]sili senza cambiali e senza ipoteca. E' un[redacted] Sog[redacted] c. Siracusa 40, tel. 329.9333.

JEEP CJ3 diesel 1976 rosso hard-top pochi km inurtata in garanzia vera occasione vende permuta rateizza Fiorauto, corso Turati 130.

[redacted] Gli nera fine '[redacted] vende in [redacted] Concessionario Volkswagen Audi Simoni, corso Turati 53, tel. 506.105.

MINI 90 bianco '81 [redacted] in garanzia Concessionario Volkswagen Audi Simoni c.so Turati 53, tel. 506.106.

[redacted] 131 2.5 diesel per subentro contratto privato vende anche con dilazioni. Rivolgersi Sogea corso Siracusa 40, tel. 329.9333.

[redacted] società svende miglior offerta furgone Renault Saviem ideale camper; Peugeot 504 diesel, Bmw 3.0 S.1 condizionata e [redacted] metallizzata gancio Transit vetrato Vw camper inglese [redacted] pochi km unico proprietario perfetto. Tel. 930.933.

[redacted]LTRE [redacted] DI RISPARMIO
su Opel Rekord Diesel 2.3 ultimo modello anno 1980 colore speciale con vernice doppio strato, perfetta, garanzia meccanica, fatturabile. L'angolo degli affari: Gencar corso Sira[redacted] Tel. 329.0081.

OLTRE 6.000.000 DI RISPARMIO
su [redacted] Diesel 2.3 modello super lusso, colore metallizzato, motore n[redacted] con fattura documentabile, garanzia meccanica, permuta e rateazioni senza cambiali. L'angolo degli affari: Gencar [redacted] Siracusa 33. Tel. 329.0081.

PANDA 45
[redacted]50 MENS[redacted]
[redacted] 4000 km [redacted] L. 500 [redacted] di anticipo e 87.350 [redacted] mensili senza cambiali senza ipoteca. E' un'offerta Sogea, c. Siracusa 40, [redacted]. 329.9333.

[redacted]EUGEOT 504 Diesel verde metallizzato scuro 77 perfetto vende permuta rateizza. O.R.A. corso Spezia 11.

[redacted] 124 coupé [redacted] ultimo tipo poco [redacted] ogni prova. Tel. [redacted] 749.2131.

PR[redacted] [redacted]e 124 S To D km 27.000 ottime condizioni. Tel. ore pasti 985.5828.

PRIVATO vende Fiat 127 3 porte rosso ossido 18 mesi di vita con pochissimi chilometri [redacted] anche a [redacted]. Tel. 329.0081 ore ufficio Sig. De Ambrogio.

PRIVATO vende Mercedes 240 diesel 3 anni. Tel. 794.829.

RITMO DIESEL
168.350 MENSILI
proprietario unico con L. 900 mila di anticipo e 168.350 lire mensili senza cambiali senza ipoteca. E' un'offerta Sogea, c. Siracusa 40, tel. 329.9333.

R5 GII nera 3 p. '80 vendo in garanzia Concessionario Volkswagen Audi Simoni c.so Turati 53, tel. 506.106.

SAAB turbo 3 porte 1980 [redacted] to pluri accessoriata aria condizionata pochi km inurtata unipropietario in garanzia vende permuta rateizza Fiorauto Saab, via Stradella 82.

[redacted] vendiamo 126, Panda, 112, Ritmo, 131, Alfa Romeo, Delta, Bmw. Corso [redacted] 3, Tel. 65[redacted].

[redacted] diesel da immatricolare [redacted] impossibilità sopravvenuta causa [redacted] a prezzo interessante. Tel. [redacted].

TUTTO diesel Ritmo 131 Argenta CX M[redacted] das Golf Jetta Volvo 127 Graziella corso Ro[redacted]golo via Cabrosa. Tel. 262.3858.

VALORE QUATTRORUOTE
vendiamo Panda 45 colore nero, perfetta con pochi km, qualsiasi [redacted] minimo anticipo e rateazioni senza cam[redacted]. L'angolo degli affari: Gencar corso Siracusa [redacted]. Tel. [redacted].

16 Motocicli

[redacted] 500 Z nero 7.000 km L. 3 milioni 200 mila, [redacted] perfetta. Tel. 842.728 ore serali.

18 Acquisto alloggi

A.A. ALLOGGI interi [redacted] compro [redacted] purché Torino Pianezza Alpignano Rivoli Collegno [redacted] Bruino [redacted] torni. V. [redacted] V. Pianezza. Tel. [redacted].

A. ACQUISTO casetta o villetta con giardino Torin[redacted] periferia [redacted] pagamento contanti. Telefonare 594.727.

ACQUISTA privato da privato alloggio [redacted] rile in Torino 120-200 [redacted] centro a [redacted] tel. [redacted]o ore ufficio.

ACQUISTEREI solo privatamente alloggio libero 2-3 camere servizi in casa recente. Telefonare 363.192 pomeriggio.

[redacted]ECO[redacted]O
[redacted] in blocco in Torino e Comuni confinanti. Trattative rapide, massima valutazione, pagamento [redacted] Fiduciaria Immobiliare [redacted].

ACQUISTO alloggio [redacted] non [redacted] casa signorile 3-4 [redacted] 1-2 [redacted] in Torino esclusa periferia rapid[redacted] pagamento tel. 512.012 signor Musolino.

ACQUISTO alloggio di: salone 2-3 camere cucina servizi in Torino o cintura ideale colli [redacted]. Telefonare 506 [redacted].

[redacted] acquista [redacted] libero e casetta pagamento contan[redacted] [redacted].

CASALEGNO
[redacted] appartamenti [redacted] stabili in blocco o da frazionare ville rustici qualsiasi zona liberi o affittati telefonare urgentemente 339.8444.

COMPERO subito [redacted] appartamento media grandezza per [redacted] urgente in Torino. Telefonare al: [redacted].

CONFAR ricerca con urgenza monocamere minialloggi mansarde liberi anche da ristrutturare. Tel. 539.019.

NOI [redacted] mandati in esclusiva. Senza alcun impegno da parte vostra basta una telefonata al 857.472 segnalando il vostro immobile da vendere.

PAGA[redacted]CONTANTI
se vuoi vendere il tuo immobile questa è la garanzia di
CASAMERCATO
c. M. d'Azeglio 23. 650.3805.

PRIVATO [redacted] tinello anche prima cintura. Pagamento contanti. [redacted] 441.581 - 254.154.

[redacted]LO da privati acq[redacted] in [redacted] alloggio libero in Torino. Tel. 672.884.

SPOSI comperano contanti solo da privato alloggio libero subito o massimo libero in 10 [redacted] intermediari. [redacted].

[redacted] Vendita alloggi

A.A.A. VILLA libera in Nichelino composta da 6 camere cucinotto [redacted] box grande cantina giardino recintato. Dilazioni. Tel. 621.452.

A.A. FIDALCASE Borgo Vittoria libero camera tinello cucinino servizi cantina L. 42 milioni 500 mila dilazionabili. Tel. 959.2001.

A. SERGI vende [redacted]acenza piazza Sabotino [redacted] camera [redacted] ingresso servi[redacted] termo. Facilitazioni. Tel. 530.801.

A. SERGI vende libero zona Crocetta prezzo vantaggioso: camere cucina servizio cantina. Facilitazioni. Telefonare 530.801.

[redacted] vende in zona Vanchiglia: camera tinello cucinotta ingresso servizio privato, facilitazioni. Telefonare 530.801.

A. SERGI vende libero adiacenze corso Grosseto recente spazioso: 2 camere tinello cucinino ingresso bagno. Dilazioni. 530.801.

A. SERGI vende liberabile adiacente corso Lombardia camera tinello cucinino ingresso bagno ascensore. Dilazioni. Tel. 530.801.

A. SERGI vende adiacenze piazza Bengasi recente signorile camera tinello cucinino ingresso bagno facilitazioni. Tel. 530.801.

A. UNIONCASE A 549.777 Pino Torinese strada San Felice libero in signorile palazzina appartamento di 160 mq. con box 2 auto.

A. UNIONCASE H 549.777 libero corso Francia angolo corso Racconigi: soggiorno 2 camere cucina bagno volendo box auto.

[redacted]. UNIONCASE I 549.777 libero corso Racconigi adiacente piazza Robilant: soggiorno 2 camere cucina studiolo bagno.

ABICASE A libero via Luini recentissimo signorile camera tinello cucinino servizi mq. 65 52 milioni. Tel. 510.853 - 556.805.

ABICASE B libero corso Potenza saloncino camera tinello cucinino servizi ampio ingresso cantina mq. 80. Tel. 510.853.

ABICASE C libero adiacente piazza Adriano luminoso soggiorno camera tinello cucinino servizi mq. 75 67 milioni 556.805.

ABICASE D libero adiacente corso Cosenza recente signorile saloncino camera tinello cucinino servizi mq. 92 510.853.

ABICASE E libero corso U. Sovietica soggiorno 2 camere cucina abitabile servizi cantina mq. 93. Tel. 510.853 - 556.805.

ABICASE F libero vicinanze piazza Robilant luminoso piano alto 2 camere cucina abitabile servizi cantina. Tel. 556.805.

ABICASE G libero adiacente corso Traiano recente signorile 2 camere cucina angolo cottura servizi spogliatoio 510.853.

ADIACENTE corso Francia 3 camere cucina [redacted]. [redacted] 530.085.

ADIACENTE corso Traiano alloggio spazioso [redacted] mq.: ampio ingresso camera tinello cucinino bagno L. 33 milioni. Tel. 482.919.

[redacted]IACENTE Italia [redacted] Finalmarina costruzione [redacted] d'epoca elegante libero: 3 camere cucina [redacted] contanti [redacted] milioni mutuo. Fiduciaria Immobiliare 556.958.

[redacted]ENT[redacted] Unione [redacted]etica 1° piano, occupato, 86 mq.: 2 camere tinello cucinino bagno 2 balconi L. 36 milioni più dilazioni. Riza [redacted].858.

ADIACENTE via Po libero subito: 3 [redacted] cucina servizio 31 milioni 500 mila dilazionabili vende Centraledile 530.183.

ADIACENTE via Gorizia liberabil[redacted] camera cucina bagno termo occasione 29 milioni 500 mila dilazionabili Centraledile 532.409.

ADIAC[redacted] corso Belgio alloggio occasione una camera cucina servizio 8 milioni più mutuo 7 milioni 500 mila. Immobili Italia, telefono 585.836.

ADIACENZE corso Traiano libero ampio camera tinello cucinotto ingresso bagno termo [redacted] Case. Tel. 505.538.

[redacted] corso Inghilterra (via Cavalli) libero: 4 camere cucina doppi servizi termo ascensore. Elite Case tel. 505.538.

AFFARE precollina libero recente: soggiorno 2 camere cucina servizi, ottimo stato, ottimo uso studio, L. [redacted] milioni. Volendo [redacted] Telefonare 516.229.

AFFARE Utip 547.828 vende corso Moncalieri [redacted] camera [redacted] servizio [redacted] auto [redacted]900 mila rateabili.

[redacted] Utip [redacted] vende libero centralissimo [redacted] via Pietro [redacted] 5 camere cucina bagno, 3[redacted] milioni [redacted] mila, minimo anticipo, comode rateazioni.

AFFARE UTIP 547.828 zona Parella via Arona 2 camere tinello cucinino ingresso bagno 90 milioni 900 mila rateabili.

[redacted] 3 [redacted] cucinino bagno cantina sottotetto L. [redacted] milioni via E. Fieramosca. Alessio immobili tel. 550.218.

[redacted] indipendente in Torino [redacted] camere doppi servizi veranda giardino magazzino piano mansarda 70 mq vendesi a L. 160 milioni. Studio Zeta. Tel. 482.805.

AFFARONE causa trasferimento privato ce[redacted]llog[redacted] signorile [redacted] mq più [redacted] e 180 giardino mutuo 50[redacted] indicizzato adatto [redacted] oppure ufficio tel. 011.518.060.

AIRASCA libero in palazzina recente ampio 2 camere cucina servizi [redacted] L. [redacted] milioni e dilazioni Fidalcase. Tel. 958.1122.

ALLOGGETTO [redacted] vendo e box [redacted] che separatamente stessa casa. Telefonare 530.395.

ALLOGGIO libero Cascine Vica: 3 camere cucina grande entrata bagno vendiamo agenzia Troglia 521.1254.

ALLOGGIO libero super panoramico c. Trapani-v. Lancia soggiorno 2 camere cucina tutti i servizi tel. Bertelli 548.426.

ALLOGGIO libero M. Campagna 2 camere tinello cucinino servizi rifinito elegantemente tel. Bertelli 548.426.

ALLOGGIO [redacted] c. Peschiera angolo c. Ferrucci 1 [redacted] cucina bagno tel. [redacted] 548.426.

[redacted]GGIO libero via Del Carmine adatto ufficio 6 vani doppi servizi 1° piano mutuo fondiario e permuta. Telefonare 545.426.

ALLOGGIO precollinare [redacted] Moncalieri libero: 2 camere cucina bagno termo vendesi. Tel. 742.650.

ALLOGGIO signorile salone 2 camere cucina bagno zona corso Regina [redacted] libero vendo. Tel. 553.860.

[redacted] 2 camere [redacted] servizi libero [redacted] alto [redacted] Tel. 885.747.

AMIE' A centro libero salotti[redacted] cucina 2 servizi veranda anche uso ufficio [redacted] 86 milioni dilazionabili. Telefonare 548.[redacted].

AMIE' Z San Donato libero ingresso 2 camere tinello cucinino servizi can[redacted] casa signorile lire 110 milioni. Telefonare 548.585.

ANSELMO libero nuovo: camera tinello servizi, a 2 passi da piazza Massaua, piano 3°, vende dilazionando. Tel. 300.595.

ANSELMO libero due camere tinello servizi 80 mq. nuovissimo a Rivoli piano terzo vende dilazionando. Tel. 300.595.

ANSELMO libero due camere tinello cucinino servizi terrazze zona Madonna Campagna stabile di recente costruzione piano alto signorile vende dilazionando. Tel. 300.595 - 304.914.

ANSELMO mansarde libere zona San Paolo con o senza servizi, piano 3°, vende vero affare. Dilazioni. Telefonare 304.914.

ANSELMO [redacted] ottimo investimento vende [redacted] una/due [redacted] cucina [redacted]. Dilazioni. Tel. 300.595.

ATTICO Crocetta [redacted] signorile [redacted] salone 3 camere cucina biservizi [redacted] mansarda di 100 mq. [redacted]. 445.588.

[redacted] salone 3 [redacted] abitabile doppi servizi [redacted] mq. e terrazzo 70 mq. Tel. 513.916.

ATTICO zona S. Rita libero composto di: 2 camere cucina abitabile entrata servizio ripostiglio terrazze di 80 [redacted] angolare casa di 15 anni, [redacted] 90 [redacted]ioni, [redacted] al [redacted].

[redacted] alloggio con camera tinello cucinino [redacted] bagno ripostiglio cantina impres[redacted]. Avigliana, [redacted]foni 938.[redacted] - [redacted].

AVIGLIANA alloggio in collina con vista laghi mq 230 con parco posizione incantevole L. 230 milioni. Avigliana, telefoni 938.873 - 931.1995.

AVIGLIANA alloggio in villa sul Lago Grande mq 100 più garage no riscaldamento. Avigliana, telefoni 938.873 - 931.1995.

AVIGLIANA alloggio in villa zona laghi con garage e magazzino L. 70 milioni. Avigliana, tel. 938.873 - 931.1995.

BORGO Vittoria libero: camera cucina ingresso servizi 2 balconi ristrutturato L. 27 milioni. Tel. 987.6472 - 308.6809.

BRUINO alloggio libero in palazzina 2 camere tinello cucinino bagno 27 milioni 500 mila più mutuo vende Centraledile 532.409.

BRUINO vendesi in villa alloggio signorile 4 camere salone cucina doppi servizi garage cantina mansarda parziale permute. Telefonare ore ufficio 909.62.75.

BUTTIGLIERA Alta alloggio di 2 camere cucina cantina e soffitta occasione L. 40 milioni. Avigliana, tel. 938.873 - 931.1995.

[redacted] Alta [redacted] unifamiliare di mq 85 più tavernetta e garage. Avigliana, [redacted] 938.873 - 931.1995.

BUTTIGLIERA Alta vendesi casa completamente ristrutturata in stile rustico per intenditori. Avigliana, tel. 938.873 - 931.1995.

BUTTIGLIERA Alta [redacted]o occ[redacted] di [redacted] camere più servizi e garage L. 62 milioni. Avigliana. [redacted].873 - 931.[redacted].

CASA [redacted] in zona via Guido Reni v[redacted] bifamigliare box 3 auto giardino. Tel. [redacted]

CASAMERCATO A libero via Filadelfia sig[redacted] salone 2 ca[redacted] tinello cucinino [redacted] Piano alto mq 150 circa. Facili[redacted] di pagamento. Per[redacted].

CASAMERCATO C 650.3805 [redacted]bero via Montezemolo (Santa Rita) recente 3 camere tinello [redacted] bagno. Dilazioni.

CASAMERCATO [redacted] Giulio [redacted] liberi occupati [redacted] casa 1-3 [redacted]. Prezzi interessanti.

[redacted] D 650.3805 libero via [redacted] (Traiano) recente signorile [redacted] cucina 2 servizi [redacted]. Dilazioni permuto.

[redacted] via Sebastiano recente 2 camere [redacted] cucinino. Possibilità box.

CASAMERCATO [redacted] 650.3805 libero Rivoli (via Garessio) 2 camere cucina [redacted]lusè. Prezzo favorevole. Dilazioni.

CASAMERCATO D 650.3805 libero via Passo [redacted] (Lingotto) 2 camere cucina [redacted]. U[redacted] milioni. Dilazionabili.

CASAMERCATO D 650.3805 libero via Duino (Lingotto) signorile: 3 aria 3 camere cucina bagno ampio terrazzo. Permute.

CASAMERCATO D 650.3805 libero via Filadelfia signorile recente: salone camera cucina bagno. Dilazioni.

CASAMERCATO D 650.3805 libera Rivoli (via Gradisca) recente mansarda di 50 mq. con bagno e angolo cottura. Dilazioni.

CASAMERCATO D 650.3805 libero via Cardinal Massaia (M. Campagna): 2 camere tinello cucinino servizi. Dilazioni.

CASAMERCATO E 650.3805 libero Nichelino via Galvani 2 camere tinello cucinino servizi. Dilazioni permute.

CASAMERCATO E 650.3805 vende via Salerno alloggio [redacted] camere con servizi esterni. Lire 1[redacted].

CASAMERCATO [redacted] 650.380[redacted] Svizzera recente signorile 2 camere tinello cucinino servizi. Dilazioni.

[redacted] E 650.380[redacted]beri villa Moncalieri lussuosa alto grado finiture panoramica ampio giardino. Permute.

CASAMERCATO E 650.3805 libero Nichelino via Carducci recente: camera tinello cucinino servizi dilazioni.

CASAMERCATO E 650.3805 via Bidone (San Salvario): monocamera. Ottimo investimento 8 milioni.

CASAMERCATO E 650.3805 libero Volpiano via Rovigo recente: 2 camere tinello cucinino servizi box. Dilazioni.

CASAMERCATO E 650.3805 libero via Isonzo (S. Paolo) ristrutturato: 2 camere cucina servizi. Dilazioni e/o permute.

CASAMERCATO Z 650.3805 libero corso De Nicola angolo Galileo Ferraris signorile 2 ingressi salone 2 camere cameretta servizio 2 bagni. Piano alto. Lire 235 milioni.

CASCINE VICA
libero subito: camera tinello cucinino servizi veranda. Spazio 80 vende. Tel. 513.916.

[redacted] ampio camera tinello cucinino servizi cantina L. 48 milioni 500 mila. Fidalcase, tel. 959.1122 - 959.2001.

CASCINE Vica libero signorile piano alto: soggiorno 2 camere cucina servizi box vende Ferrero. Telefonare 959.2583.

CASETTA a Pianezza parzialmente da ristrutturare 3 camere cucina bagno terrazzo cantina L. 55 milioni. Fidalcase. Tel. 959.1122.

CASETTA Grugliasco libera indipendente 2 camere tinello cucinotta servizi lavanderia [redacted] dependance di camera cucina servizi ter[redacted] recintato L. 175 milioni. Centro Immobiliare, telefono 516.229.

CASETTA indipendente Venaria mai abitata: salone, 2 camere, cucina, biservizi, box, 113 milioni. Domus Tilia tel. 504.990.

CENTRALE adiacente piazza Castello monocamera libera L. 8 milioni 500 mila; stessa casa bicamere occupate L. 8 milioni; mansarda libera con servizi L. 18 milioni 500 mila. Tel. 482.919.

CENTRALE
zona corso [redacted] Uniti: 2 dam[redacted] cucina [redacted] bi[redacted] 19 milioni. Tel. 513.916.

CENTRALI via Po stessa casa alloggi di 2 3 5 vani a partire da 14 milioni 450 mila dilazionabili tel. 519.017-519.085.

CENTRALISSIMO ufficio abitazione 4 camere salone doppi servizi da ristrutturare 130 milioni. Tel. ufficio 534.078.

CENTRO libero 6 camere servizi mq 22[redacted] 1° piano ottimo uso ufficio. Centro Vendite Immobiliari, telefono 383.570.

CENTRO via della Consolata libero: ingresso 3 camera cucina bagno, L. 68 milioni dilazionabili. Tecnocasa, tel. [redacted]

CENTROCASA 513.831 [redacted] Montecucco 20 appartamenti signorili luminosi 2 3 [redacted] camere cucina bagni da 71 milioni a 132 milioni 700 mila meno mutuo San [redacted]blo e dilazioni.

CENTROCASA [redacted].831 libero via Monte Pietà 15 uso ufficio 3 vani servizi primo piano, 128 milioni dilazionabili.

[redacted] 513.831 [redacted] Beigno 95 appartamenti spaziosi 2-3-4 camere cucina ingresso bagno termo ascensore, facilitazioni.

CENTROCASA 513.831 adiacente corso Tassoni ottimo affare camera cucina servizio 10 milioni minimo contanti [redacted].

CENTROCASA 513.831 centralissimo [redacted] ascensore portineria signorile 4 camere tinello 2 servizi 147 milioni minimo contanti.

CERVINO 749.2623 vende libero via Borgaro. [redacted] camere cucina [redacted] piano 1° [redacted] recente L. 69 milioni.

CE[redacted] 749.2623 vende libero corso Francia Collegno: camera tinello cucinino [redacted] recente costruzione L. 49 milioni.

CERVINO 749.2623 [redacted] libero: 3 [redacted] cucina servizi zona Italia 61 L. 80 milioni.

(continua)

OROSCOPO OGGI

di Raffaella Girardo

ARIETE (21 marzo - 20 aprile)
Giornata malinconica, specie [illegible] i giovanissimi: dopo [illegible] d'amore alcuni capiranno che [illegible] il vero ideale e guarderanno [illegible] ogni unione sentimentale. Pericoli nel campo del lavoro dove dovrete applicarvi [illegible] e totalmente. Possibilità di [illegible] perdita negli interessi.

TORO (21 aprile - 21 maggio)
Chi [illegible] legami sentimentali definitivi potrà avere [illegible] gioia di incontrare la persona ideale, prescelta dal destino. [illegible] coloro che trascinano [illegible] tempo [illegible] legame, possibilità di approfondirlo e rinvigorirlo con nuovi interessi. Buono e senza cattive sorprese il lavoro. Per alcune nate: maternità felice.

GEMELLI (22 maggio - 21 giugno)
Se la [illegible] rispecchia [illegible] vostre aspettative, [illegible] è [illegible] giungere ad un out-out: se volete modificarla secondo i vostri gusti dovrete usare [illegible] pazienza e correggerla gentilmente. Il lavoro scorre tranquillamente. Coloro che [illegible] una questione [illegible] in [illegible] dovranno [illegible] prudenza.

CANCRO (22 giugno - 22 luglio)
Irritabilità [illegible] campo professionale a causa [illegible] cambiamenti nuovi [illegible] sono in corso. Non scaricate [illegible] vostro malumore nei rapporti [illegible] i familiari [illegible] [illegible] persona cara. Dovete imparare a controllare il [illegible] carattere dispotico anche [illegible] le persone che più vi sono vicine [illegible] [illegible] la loro suscettibilità.

LEONE (23 luglio - 22 agosto)
Problemi di lavoro: [illegible] aggressivi mentre [illegible] valere [illegible] vostre ragioni agli altri. [illegible] prepotenza [illegible] aiuta certo [illegible] risolvere i problemi, bensì, il peggiora. Attenzione ad un affare che potrebbe non realizzarsi come voi speravate. Momenti di gioia accanto [illegible] persona cara che vi [illegible] una lieta sorpresa.

VERGINE (23 agosto - 22 sett.)
Gli amici vi [illegible] particolarmente [illegible] con la loro amicizia ed il loro calore [illegible]no. Alcuni potranno anche interessarsi per il vostro lavoro, appoggiandovi presso alcuni direttori. Soddisfacenti [illegible] affetti [illegible] apprezzabili conquiste per le persone sole. Per alcune nate nel segno: maternità.

BILANCIA (23 sett. - 22 ott.)
Vi troverete al centro di [illegible] discussioni [illegible] fra colleghi a [illegible] di una mal distribuzione del lavoro: prendete in mano la situazione [illegible] modo da cambiare le acque [illegible] verrete apprezzati anche [illegible] vostri compagni. Problemi affettivi profondi che potranno [illegible] superati con la reciproca forza [illegible] volontà.

SCORPIONE (23 ott. - 22 nov.)
Se vi verrà offerto un impegno [illegible] vi affascina non esitate ad accettarlo anche [illegible] dopo [illegible] valutato dovrete modificare le vostre richieste in quanto è poco quello che vi hanno offerto sul piano economico. In compenso [illegible] soddisfazioni per la realizzazione della [illegible] stra piena personalità sono molte.

SAGITTARIO (23 nov. - 21 dic.)
Problemi d'interessi causati [illegible] una cattiva congiunzione planetaria ma che potrete presto superare. In amore tutto procede perfettamente [illegible] se [illegible] [illegible] evasioni. Buone le relazioni extra-coniugali portate avanti da tempo. Il lavoro potrebbe essere più brillante ma [illegible] questo momento non vi conviene rischiare.

CAPRICORNO (22 dic. - 20 genn.)
Anche se sapete [illegible] non essere molto pazienti, prima di aggredire la persona cara, sappiate fare [illegible] esame di coscienza per meglio giudicare di chi è [illegible] colpa. Anche nel lavoro tenderete ad essere un po' troppo dispotici: limitate il vostro brusco carattere se non volete [illegible] [illegible] giudicati.

ACQUARIO (21 genn. - 18 febbr.)
Momenti di gioia accanto alla persona cara: questo vale sia per i giovani [illegible] per le persone mature. I giovanissimi incontreranno il primo affascinante [illegible]. La vostra posizione economica è sana e priva di preoccupazioni. Positivi anche i viaggi effettuati [illegible] [illegible] lavoro che per diporto.

PESCI (19 febbraio - 20 marzo)
A volte il vostro carattere irruente oscura la vostra saggezza portandovi a conclusioni affrettate [illegible] sconvenienti. Per i più giovani vi saranno difficoltà di adattamento per [illegible] [illegible] lavoro. Cautela nell'iniziare [illegible] affari economici. Positivi [illegible] incontri: [illegible] persone interessanti.

L'AVIS fa appello DONA SANGUE

Lettere dei lettori

Ragazzi Isolati

Scrive [illegible] madre di [illegible] handicappato sensoriale [illegible] [illegible] anni, di [illegible] tale all'età [illegible] 7 mesi (atrofia del nervo acustico: danno irreversibile) a causa di una cura a base di streptomicina. Sola, poiché i pa[illegible] vicini e lontani (salvo i genitori e i nonni [illegible] tempo deceduti) mi hanno sempre tenuto [illegible] disparte, criticando la mia educazione permissiva, sono ora [illegible] limiti della [illegible] esistenza psico-fisica. Tra l'altro svolgo un'attività [illegible] mi impegna molto cerebralmente e a livello emozionale. Il ragazzo bello, intelligente, [illegible] sibile soffre terribilmente per la sua menomazione; non riesce [illegible] accettarla è scontroso, introverso, irrequieto, appunto perché si sente emargi[illegible] [illegible] talora persino [illegible] Non ha [illegible] (salvo [illegible] molto [illegible] impegnato perché [illegible] famiglia e perché svolga un'attività impegnativa come funzionario [illegible] quindi può dedicargli poco tempo). Il ragazzo, quando mi [illegible] [illegible] preda agli [illegible] di ansia, s'impaurisce e teme di restar solo al mondo.

Ingenuo [illegible] inesperto per quanto riguarda la vita pratica vorrebbe trovare una buona ragazza, ma la sua timidezza gli impedisce di instaurare rapporti positivi con il [illegible] femminile (tra l'altro [illegible] sempre ragazze gio[illegible] perché, essendo immaturo, [illegible] soggezione di quelle più adulte). Io [illegible] posso insegnargli come ci si comporta [illegible] [illegible] ragazze [illegible] che perché [illegible] [illegible] (come donna e madre) non accetta consigli e chi dovrebbe aiu[illegible] [illegible] è il parente più prossimo) non [illegible] pone il problema, [illegible] non [illegible] è [illegible] posto quello della [illegible] [illegible] istruzione.

Mio figlio lavora come tecnico in [illegible] buona ditta e sul lavoro, nonostante la difficoltà di comprensione, [illegible] accettato [illegible] [illegible] colleghi [illegible] superiori di buona indole. Ma tutto finisce qui! Non uno sva[illegible] non un'amicizia con coetanei e tanta, tanta amarezza! Nessuno si rende conto [illegible] quanto sia grave l'handicap [illegible] sordo, [illegible] [illegible] alcuni punti [illegible] [illegible] è peggiore di quello del cieco. Difficoltà per [illegible] sordo di comunicare con gli [illegible] [illegible] [illegible] raggiungere un grado di [illegible]e elevato anche quando [illegible] q.i. è più buono! In [illegible] l'handicappato sen[illegible] [illegible] il [illegible] in particola[illegible] è anche: a) [illegible]appato *praticamente* (l'udito fornisce informazioni [illegible] per la vita quotidiana [illegible] perfino [illegible] la sopravvivenza); b) *handicappato socialmente* (il sordo non [illegible] i messaggi sonori e questa [illegible] limitazione con[illegible] negativamente gli [illegible] con gli altri perché lo [illegible] dalle conversazioni, condannandolo alla segregazione); c) *handicappato psicologicamente* (il sordo incontra [illegible] [illegible] percepire la realtà, nell'arricchire il patrimonio cognitivo, nell'organizzarlo, [illegible] classificarlo, [illegible] punto per la mancanza dello strumento necessario: il linguaggio). [illegible] conseguenza: [illegible] e schemi [illegible] comportamento che per gli udenti sono [illegible] [illegible] facilità, per il sordo sono [illegible] difficile [illegible] [illegible]

[illegible] [illegible] al [illegible] molto [illegible] problema degli handicappati e [illegible] [illegible] legge 517 li [illegible] ammessi [illegible] scuole pubbliche, ma fino [illegible] [illegible] le strutture [illegible] pressoché [illegible] sistenti a quel che più conta [illegible] [illegible] dopo la scuola (elementare e professionale) [illegible] cappato [illegible] più [illegible] [illegible] prima. In [illegible] [illegible] [illegible] Europa [illegible] anche negli Usa, lo [illegible] si preoccupa di integrare gli handicappati nell'ambito sociale, non con [illegible] [illegible] tipo assistenziale, [illegible] con [illegible] [illegible] disciplina[illegible] [illegible] [illegible] inserimento

Iris [illegible], Genova

KOKY

NILUS

RITROVI

AL [illegible]E (str. Cavoretto 2): 21.
ARLECCHINO: ore 21 Music Men.
BELLE ARTI: 15,30-21 ingresso libero.
CLUB 84: ore 21 danze.
DU PARC: ore 21 orch. Nicosia.
[illegible] ore 21 danze I Lord's.
LA PERLA: ore 15,30 e 21 danze.
LE ROI: ore 21 Bal Musette.
ODEON: [illegible] 15,30 - 21 Antro [illegible] Mago.
PRINCIPE: ore 15,30 Roby.
TROCADERO: ore 21 orch. Les Metrò.
CHALET - GRAN BAITA - Valentino: ore 22 Quartetto Fasano attrazioni.

INDIE-PIANO BAR (v. Verdi 10, t. 839.7441): Piero e Silvana.
[illegible] **GROTTA** (S. Tommaso 16, [illegible] 545.207).
NORMAN - Piano Bar (v. P. Micca 22, tel. 540.854): tutte le sere 21,30.
SAN [illegible]ORGIO - [illegible] Ristorante Danze: orch. Dino Novara.
SHAKER R[illegible] BAR (C. Ba[illegible]i 3, t. 532.492): Luciano, Jay South, Gallino.
SHAKER DISCOTECA (C. Battisti 3).

GALLERIE E MUSEI

APPRODO (v. Bogino 17): Ricardi.
ARIETE (v. Bava 4, tel. 832.075): opere di maestri figurativi.
[illegible] - [illegible] (p. [illegible] Carlo 177): [illegible] maniera di: Fontanesi, Delleani, Boldini, Cavalieri, Follini, Quadrone, Tavernier, [illegible]
ARTE CLUB (v. Brofferio 3, t. 543.954): incisori giapponesi dell'Ukiyo-E.
LA MERIDIANA: Cantino-Gallina.
PORTICI (tel. 885.476): Antonio Mantrino. Ore 15,30-18,30.
[illegible]A (M. Vittoria 18): [illegible] Tamburi: 30 opere grafiche.

ASSOCIAZIONE PIEMONTESE GALLERIE ARTE MODERNA

[illegible] Ovidio Mella.
ARISTEA (v. Po 43): Opere di Virgilio Guidi.
[illegible]: «Torino com'era».
CAVOUR - Moncalieri: tappeti di [illegible] e antica fattura.
CITTADELLA: Renata Giuliana.
DAVICO: pers. Carlo Cattaneo.
DOCUMENTA: Francia Biras.
[illegible] Dalì, Cherchi, Cascella, Lam, Guttuso, Gentilini, Colombotto.
GRIBI: '900 e contemporanei - Sala Grafica (lunedì chiuso).
LA [illegible] - ARE Valerio Pilon.
LA BUSSOLA (via Po, 9): personale di Elio Torriero.
LE [illegible] (v. [illegible] Rocca 3): Giorgio [illegible] disegni, acquarelli.
PIRRA (Cairoli 32 - tel. 877.344): Henry Maurice Cahours.
[illegible] **CERAMICHE** (Lungopò [illegible] 1, tel. 877.810): Piatti [illegible] Ma[illegible] fino [illegible] 13-3.
[illegible] **ORRS:** Suppo Alfredo.
VIOTTI: Giorgio Costa.

[illegible] [illegible] [illegible] (via S. Teresa 5): [illegible] 10-12; 15-18.
MUSEO [illegible] DEL [illegible] (Pa[illegible] Chiablese): omaggio a Richard O. Fleischer: ore 16-21,15 **L'attalena di velluto** [illegible] (The girl on [illegible] velvet swing) di Richard O. Fleischer con Joan Collins, Ray Milland, Farley Gran[illegible] (Stati Uniti [illegible] colori, minuti [illegible]

CINEMATOGRAFI

[illegible] CITTA'

CARMAGNOLA
LUX: Tamara il sesso caldo. Viet. 18.
SPLENDOR: Girls Friends.
CIRIE'
CATALANO: L'estasi e l'angoscia. Viet. 18.
ITALIA: Blue erection. Techn. Viet. 18.
NUOVO: oggi chiuso.
CUORGNE'
PERONA: Culo e camicia.

MONTANARO
VITTORIA: [illegible] [illegible] le [illegible] [illegible] sion. Viet. 18.

PINEROLO
ROLLYWOOD: Erotic flash.
ITALIA: Ec[illegible]lunale veramente.
NUOVO: Il [illegible]po delle mele.
PRIMAVERA: Il tempo delle mele.
RITZ: Cristiana F. [illegible] I ragazzi dello [illegible] di Berlino.

BUSA
CENISIO: I guappi non si toccano.

VALPERGA
AMBRA: Sesso acerbo.

INFORMITALIA
ISTITUTO NAZIONALE INFORMAZIONI
CONTROLLI - INDAGINI - INFEDELTA' - ESITO ASSICURATO
[illegible] VITTORIO EMANUELE II, 107 - TORINO
TELEF. 511.024 - 538.682

in edicola

STORIA DELL'ARTE

Una grande "Storia dell'Arte" concepita con criteri moderni, per offrire una sintesi veramente universale della storia dell'espressione artistica. La pittura, la scultura e l'architettura di tutti i tempi e di tutti i paesi, dai capolavori preistorici di Altamira e Lascaux sino [redacted] più recenti avanguardie del nostro secolo, [redacted] una trattazione cronologica che illustra e spiega l'evolversi del concetto estetico nell'uomo.
Le maggiori personalità artistiche ed i periodi più significativi della storia della creatività umana presentati in illuminanti monografie scritte da alcuni dei [redacted]iù grandi specialisti mondiali. Un'immensa galleria [redacted] quadri, di sculture, di opere architettoniche illustrata da oltre [redacted] riproduzioni tutte [redacted] colori.
In omaggio a Michelangelo [redacted] al Rinascimento italiano, la pubblicazione a fascicoli inizia [redacted] VI volume.

3200 pagine complessive, 4000 illustrazioni tutte a colori, 10 volumi, 160 fascicoli di 24 pagine [redacted] (compresa la copertina), in terza e quarta pagina di copertina: "Il volto nell'Arte" (queste pagine costituiranno [redacted] undicesimo volume).

Con [redacted] primo, in regalo il secondo fascicolo. L. 1300.

ISTITUTO GEOGRAFICO
DE AGOSTINI - NOVARA

ECONOMICI

Vendita alloggi

CERVINO 749.2823 vende libero Borgo Vittoria: 2 camere cucina servizi piano 1° L. [redacted] milioni.

CIRIE' libero 2 camere cucinotta servizi recente rifinitissimo in via San G. Bosco mutuo dilazioni Gaiotto (011) 489.789.

COLLEGNO c. Francia libero camera cucina box L. 29 milioni trattabili [redacted] 787.061.

COLLEGNO RECENTISSIMI
liberi stessa casa signorili ampi soggiorno 1 2 camere cucina biservizi box dilazioni permute tel. 512.012 Esim.

CONSULEDILE 533.222 oltre ultime occasioni via Monte Novegno 22 (piazza Pitagora) recenti, [redacted] tenuti camera tinello cucinino ingresso bagno da 33 milioni.

CORSO Agnelli zona Stadio libero piano alto 2 camere tinello cucinino servizi dilazioni Centro immobiliare 696.6415.

CORSO BOLZANO
angolo c.so Vittorio libero subito piano rial[redacted]: ingresso 4 vani servizi adattissimo uso ufficio. Tel. 513.916.

CORSO Francia Borgata Paradiso vendonsi frazionati alloggi stessa casa: camera tinello servizi 1 libero, 2 occupati a prezzo affare. Tel. 582.214 ore ufficio.

CORSO Francia Cascine Vica libero recente su 2 piani: salone 2 camere cucina doppi servizi. Telefonare 545.662.

CORSO Grosseto via Carrione 26/28 recente costruzione: 2 camere tinello cucinino disponibile box auto. Libero 3 camere tinello cucinino. Fiduciaria immobiliare 556.958.

CORSO M. Cucco v. Fattori in casa del 74 libero lussuoso salone 2 camere tinello cucinino 2 servizi tel. 659.831-650.9648.

[redacted]RSO Peschiera vendesi appartamento [redacted]o piano alto: [redacted] camere cucina bagno lavanderia [redacted]. [redacted] Sica 797.033.

CORSO Raffaello vendesi stessa casa libero occupato 2/3/4 camere servizi. Edil Residence tel. 650.5539 - 650.8479.

CORSO SIRACUSA
vendesi libero signorile alloggio di saloncino 3 camere cucina [redacted] servizi [redacted] alto tel. Eldo 351.332.

CORSO Traiano libero panoramico soggiorno sala pranzo 3 [redacted] cucina biservizi. Centro immobiliare 696.3174.

CORSO Traiano via Tonale 2° piano camera tinello cucinino servizi vuoto 42 milioni. Auxilia 596407 - 597.774.

CORSO Unione Sovietica vendo alloggio libero 2 camere tinello cucinino servizi terrazzi L. 87 milioni tel. 350.277.

CORSO Unità d'Italia uso abitazione o pied-à-terre: camera tinello cucinino bagno cantina vendo. Tel. 582.214 ore ufficio.

COSTRUZIONE recente via C[redacted]na 32, spazios[redacted] camere tinello cucinino 18 milioni più mutuo; 2 camere [redacted] 36 milioni più mutuo. [redacted] immobiliare 566.958.

CRIMEA snc vende libero v. Mazzarello spazioso camera tinello cucinino bagno 2 balconi L. 55 milioni tel. 585.801.

CRIMEA Snc vende libero signorile [redacted]te via Filadelfia 3 camere tinello [redacted] servizi terrazzi. Tel. 585.801.

CRIMEA Snc vende libero via Campana ingresso salone soggiorno 2 camere tinello cucinino bagno ripostiglio cantina spazioso L. 140 milioni. Tel. 585.801.

CROCETTA casa d'epoca bellissima vendesi allog[redacted] mq 150 altro mq [redacted] mq 250 altro mq 500 anche ufficio. Tel. 642.101.

CROCETTA Colombo ang. Re Umberto vendesi libero: salone 4 vani cucina 2 servizi cantina 2 soffitte. Tel. 530.871.

CROCETTA via Torricelli libero signorile: soggiorno 2 camere cucina servizi portineria. Centro immobiliare, tel. 548.153.

DISPONIAMO alloggi liberi e occupati 2-3-4 vani box locali industriali e commerciali varie metrature stessa casa zona semicentrale a prezzi interessanti. Tel. 663.609.

EDILCASE vende via Ticineto [redacted] (S. Rita) bellissimo appartamento: soggiorno, 2 [redacted]re, tinello, cucinino, biservizi. Telefonare 548.154.

EDILCASE vende in corso Unione Sovietica 161 elegante appartamento di: 3 camere cucina bagno L. 66 milioni 500 mila. Telefonare 548.154.

EDILCASE vende via Passo Buole elegante alloggio recente: camera tinello cucinino bagno L. 32 milioni 500 mila. Tel. 548.154.

EDIL-PO vende in Bruino alloggio composto da: 3 camere doppi servizi. Tel. 349.7214 - 349.9740.

EDIL-PO vende in Bruino alloggio composto da: 2 camere cucina abitabile servizi box cantina. Richiesta 70 milioni. [redacted]. 349.7214 - 349.9740.

[redacted] e Casale [redacted] soggiorno 2 camere cucina servizi ampio locale cantina corbile 2 box dilazioni permute tel. 512.012.

ESIM
libero bellissimo via Ormea saloncino 3 camere cucina biservizi recente ottimo uso su[redacted] dilazioni. Tel. 512.012.

ESIM
libero corso Montecucco luminoso piano alto soggiorno 2 camere cucina servizi box panoramicissimo. Dilazioni. Tel. 512.012.

ESIM
libero Collegno via Q. Sella nuova costruzione saloncino 2 camere cucina biservizi box 3 auto ottime rifiniture, forte mutuo, dilazioni. Telefonare 512.012.

ESIM
libero Crocetta signorile salone 3 camere cucina doppi servizi ottime rifiniture facilitazioni [redacted]. Tel. [redacted].

ESIM
libero signorile panoramico corso Co[redacted] ampio camera tinello cucinino servizi. [redacted]fonare 512.012.

ESIM
libero via Monti corso M. D'Azeglio soggiorno 3 camere tinello cucinino biservizi ottima costruzione dilazioni permute. Telefonare 512.012.

ESIM
Parella panoramicissimo appartamento di saloncino 2 camere cucina biservizi in stabile decoroso. Dilazioni e permute. Tel. 512.012.

ESIM
villa libera Castiglione (S. Mauro) recente ottima posizione su 2 piani salone 2 camere tinello cucinino doppi servizi taverna box auto giardino dilazioni. Tel. 512.012.

EUROCASE C 513.725 Mirafiori libero spazioso due camere tinello cucinino [redacted] cantina comunicabile con ampia mansarda.

EUROCASE 513.661 Mirafiori libero spazioso 2 camere tinello cucinino servizi ampia mansarda comunicabile 58 milioni.

EX Viberti (via Fattori) liberi stessa casa signorili 2-3 camere tinello cucinino 5° piano servizi cantina volendo box. Crimea s.n.c., [redacted]

EXIMPORT 613.333 vende libero subito barriera Milano v. Mancinelli monolocale con cucinino e servizi dilazioni.

FIMINTER

FIMINTER Spa libero via Servais recente signorile appartamento su due piani di salone cucina servizi; mansarda di 95 mq con servizi. Dilazioni. Telefonare 696.7121.

FIMINTER Spa libero adiacente corso Re Umberto appartamento signorile in stabile d'epoca di salone 3 camere cucina biservizi ingresso. Dilazioni. Telefonare 696.7121.

FIMINTER Spa S. Rita v. Tripoli luminoso appartamento di camera tinello cucinotto servizi ingresso termo ascensore. L. 35 milioni 500 mila, dilazioni. Telefonare 696.7121.

FIMINTER Spa Barr. di Milano v. Cimarosa ampio appartamento di soggiorno 2 camere cucinotta servizi ingresso ripostiglio, L. 63 milioni 500 mila, dilazioni. Tel. 696.7121.

FIMINTER Spa liberi S. Rita signorili appartamenti di 3-4 camere cucina doppi servizi ingresso, piano alto. Mutuo, dilazioni. Telefonare 696.7121.

FIMINTER Spa Centro Europa via Induno in stabile signorile luminoso appartamento di saloncino 2 camere cucina biservizi. Mutuo. Telefonare 696.7121.

FIMINTER Spa libero corso Unione Sovietica luminoso appartamento di 2 camere tinello cucinino servizi ingresso piano alto termo ascensore. Dilazioni. Telefonare 696.7121.

FIMINTER Spa libero adiacente Mercati Generali appartamento signorile di saloncino 3 camere tinello cucinino ingresso piano alto termo ascensore. Mutuo. Tel. 696.7121.

FISMAN
Poirino le ultime palazzine del complesso residenziale Isolabella vende direttamente appartamenti in frazione di 1-2-3 camere salone cucina doppi servizi box auto mutuo e dilazioni pagamento. Tel. 980.4444.

GAIOTTO camera cucina servizi (S. Paolo) via Passana affare 12 milioni meno forti dilazioni pagamento. Tel. 489.789.

GAIOTTO libero via Genova (adiacenze Molinette): 2 camere cucina servizi 43 milioni meno mutuo dilazioni. Tel. 489.789.

GAIOTTO libero via Cimarosa (B. Milano): 2 camere tinello cucinino servizi rifinitissimo forte mutuo. Tel. 489.789 - 488.972.

GEDIM centralissimo, piano alto elegante appartamento di 175 mq circa prezzo interessante. Mutuo al 9%. Tel. 517.566.

GEDIM corso Giulio Cesare in stabile restaurato piano alto soggiorno camera cucina bagno prezzo affare. Tel. 517.566.

[redacted] indipendente in [redacted]-bifamiliare 180 mq. giardino orto ter[redacted] box auto doppio. [redacted] 517.566.

GEDIM liberi a prezzi eccezionali prima cintura di Torino stesso stabile dotato di riscaldamento e ascensore. Tel. 517.566.

GEDIM libero adiacenze corso Cosenza in stabile recente signorile appartamento salone 2 camere tinello cucina box. Tel. 517.566.

GEDIM libero prima cintura Torino recentissimo piano alto signorile appartamento di mq. 110 85 milioni volendo box. Informazioni al 517.566.

GEDIM via Governolo in elegante stabile d'epoca spaziosissimo appartamento mq. 255 prezzo convenientissimo. Tel. 517.566.

GEDIM zona Aeronautica, recente di ingresso soggiorno 2 camere cucina bagno 68 milioni. Permute e dilazioni. [redacted]

GRUGLIASCO vendonsi alloggi 2 3 camere servizi box in stabile di n. 6 alloggi prezzi da investimento Eurostop tel. 787.061.

[redacted]
libero [redacted] in [redacted] d'epoca: [redacted] 5 camere cucina se[redacted] da ristrutturare, 200 milioni. Tel. 515.582.

IFIM
libero Barriera di Milano v. Pergolesi ingresso 3 camere grande cucina bagno 2 posti au[redacted]

IFIM
libero Collegno ristrutturato 2 camere cucina bagno 58 milioni tel. [redacted].582.

IFIM
[redacted] c. Belgio ampio luminoso camera tinello cucinino bagno 54 milioni tel. 515.582.

IFIM
libero Pino Torinese in palazzina panoramica ampio soggiorno 2 camere cucinotta box [redacted]. 515.582.

IFIM
libero via Mazzini in elegante stabile d'epoca luminoso: 3 camere cucinotta bagno. Telefonare 515.582.

IFIM
occupati presso corso Montecucco in stabile recente e signorile soggiorno camera tinello cucinino biservizi 70 milioni dilazionabili. Telefonare 515.582.

IMPRESA vende direttamente Sciolze villa unifamigliare disposta su due piani ampio giardino frutteto signorile 295 milioni trattabili mutuo dilazioni, altra bifamigliare 195 milioni. Tel. 945.8631.

[redacted] 511.382, corso San Maurizio 77 (Vanchiglia): [redacted], 3 [redacted] tinello, cucinino, bagno[redacted]

IPI 511.382, corso Regina Margherita, prezzo conveniente: 2 camere, cucina, servizio, ingresso 23 milioni.

IPI 511.382, largo Francia via Medici 40: soggiorno, 2 camere, cucina, bagno, box-auto. Facilitazioni.

IPI 511.382, libero piazza Derna, spazioso appartamento ultimo piano: salone, 2 camere, cucina, bagno, ingresso, collegato con sottotetto di: 2 camere e bagno.

IPI 511.382, libero vicinanze via San Donato, spazioso appartamento: 3 camere, cucina, bagno, ingresso 60 milioni.

IPI 511.382, Moncalieri vicinanze via Pastrengo, ultimo piano: camera, tinello, cucinino, bagno, ingresso. 34 milioni.

IPI 511.382, vende S. Rita appartamento conveniente: camera tinello cucinino bagno ingresso, 30 milioni.

IPI 511.382 via Gianfrancesco Re 11 (vicinanze via Valgioie): 3 camere, cucina, bagno, ingresso 50 milioni. Facilitazioni.

IPI 511.382, via Strambino 8 (Barriera Milano): 2 camere, tinello, cucinino, bagno, ingresso 40 milioni. Facilitazioni.

IPI 511.382, vicinanze piazza Sabotino stessa casa appartamenti: 2-3 camere, cucina, servizi, ingresso da 30 milioni. Anche liberi.

ITALIA 61 adiacente attico con terrazzo vista collinare soggiorno camera cucina bagno Centro immobiliare 696.3174.

ITALIA 61 via Garessio libero prestigioso salone soggiorno 3 camere tripli servizi doppi ingressi box. Tel. 548.153.

LIENI' occasione libero spazioso: 2 camere cucina abitabile bagno cantina 61 milioni dilazionabili. Tel. 920.0275.

LI[redacted]' piano 4° camera tinello cucinino vuoto [redacted] milioni. [redacted] 596.407 - 597.774.

LIBERA adiacente piazza Bernini monocamera soppalcata servizi riscaldamento ristrutturata. C. V. I. Tel. 383.570.

LIBERI centrali stessa casa alloggi di 1 2 4 5 vani a partire da L. 8 milioni 600 mila dilazionabili tel. 519.017-519.085.

LIBERI 1-2-3 camere cucina servizi casa abbastanza recente semicentrale, ottimo prezzo dilazioni. Casamercato 650.38.05.

LIBERO a Borgaretto recentissimo in palazzina 3 camere cucina biservizi giardino 59 milioni meno mutuo. Tel. 501.717.

LIBERO a Collegno in signorile palazzina 3 camere cucina bagno giardino box mutuo eventuale permuta. Tel. 583.434.

LIBERO ampio 2 camere tinello cucinino ingresso bagno termo ascensore [redacted] Regina 73 milioni 500 mila. Domus Tilia tel. 504.990.

LIBERO corso Moncalieri piazza Zara 3 camere cucina bagno 40 milioni 900 mila [redacted]zioni permute. Tel. 547.828.

LIBERO corso Agnelli piano rialzato camera cucina bagno adatto abitazione od ufficio. Lux Casa vende tel. 546.476.

LIBERO corso Rosselli camera cucina servizi L. 45 milioni. Centro Vendite Immobiliari, telefono 383.570.

LIBERO corso Anthony signorile: saloncino 2 camere cucina doppi servizi, recente, giardino condominiale. C.V.I., tel. 383.570.

LIBERO corso Orbassano (Parco Rignon) recente camera tinello cucinotta abitabile bagno vendo facilitando. Tel. 543.330.

LIBERO corso Toscana: 2 camere tinello cucinino bagno ingresso stabile 1972, 79 milioni 500 mila dilazioni. Domus Tilia, telefono 504.990.

LIBERO Mirafiori: soggiorno 2 camere cucina doppi servizi box termo ascensore, recente. C.V.I. telefono 383.570.

LIBERO p. Umbria 3 camere cucina servizi casa decorosa 70 milioni, Immobiliare S. Rita, 745.692.

LIBERO Parella 2 camere tinello cucinino servizi termo ascensore piano alto recente. C. V. I. Tel. 383.570.

LIBERO Santa Rita camera tinello cucinino servizi termo ascensore. Centro Vendite Immobiliari, telefono 383.570.

LIBERO signorile complesso residenziale via G. Reni alloggio: 3 camere cucina salone servizi vendesi. Tel. 909.0502.

LIBERO via Berthollet 30 termo bagno ascensore 2 camere cucina Lux Casa vende. Telefonare 546.476.

LIBERO via Canova 29 2 camere cucina bagno ripostiglio 4° piano L. 58 milioni vende Lux Casa tel. 546.476.

LIBERO via S. Donato: 2 camere tinello cucinino servizi, L. 54 milioni. Centro Vendite Immobiliari, telefono 383.570.

LIBERO zona Mercati Generali vendo: 2 camere tinello cucinino servizi L. 77 milioni pagamento agevolato. Tel. 350.277.

LIBERO
2 camere tinello cucinino recente 62 milioni Cascine Vica. Permute. Tel. 780.1220.

LINGOTTO libero recente 2 camere tinello cucinino servizi volendo box dilazioni Centro immobiliare 696.3174.

LUCIANA VOLA vende adiacente p. Vittorio piano alto termo ascensore monocamera con servizi 50 mq. Tel. 657.824.

LUCIANA VOLA vende vero affare L. 13 milioni 500 mila camera cucina servizi mq 50 corso R. Margherita. Telefono 657.824.

MANSARDA luminosa piazza Guala termo ascensore ampio terrazzo possibilità elevato reddito accettasi permuta. Tel. 515.022.

MANSARDE libere tutti i confort zona semicentrale da L. 14 milioni. Vendesi stessa casa. Tel. 640.3500 - 640.8050 ore negozio.

MANSARDINA precollinare corso Gabetti completamente ristrutturata servizi interni 16 milioni. Tel. 518.807.

MARE' vende centralissimo in palazzo d'epoca appartamento 130 mq in ristrutturazione con scelta materiali. Tel. 521.1301.

MARE' vende cintura Torino libera villa trifamiliare con parco anche frazionando. Telefonare 521.1301.

MARE' vende liberi via Villa della Regina in palazzo d'epoca appartamenti ristrutturati mq 150-220 permute. Tel. 521.1301.

MARE' vende occupato via Pietro Micca appartamento mq 90 piano alto prezzo interessante. Telefonare 521.1301.

MARE' vende zona piazza Vittorio casa d'epoca appartamento signorile mq 170 in ristrutturazione con scelta materiali. Telefonare 521.1301.

MIRAFIORI libero saloncino 3 camere cucina doppi servizi 125 milioni possibilità box permute Maiora 756.525.

MOLINETTE libero spazioso piano alto camera cucina angolo cottura servizi. Dilazioni. Centro immobiliare 696.6415.

MONCALIERI Perri vend[redacted] costruzione dotata di giardino [redacted] cucina servizi box L. 106 milioni tel. 606.0286.

MONCALIERI [redacted] elegante [redacted] tinello cucinotta servizi [redacted] panoramico L. 50 milioni tel. 606.0286.

MONOCAMERA libera spaziosa con angolo cottura bagno al 1° piano, L. 21 milioni in Barriera Milano. Tel. 546.662.

MONOLOCALE libero subito con cucinotta indipendente servizio arredato in casa recentissima L. 39 milioni 500 mila. Tel. [redacted]16.

[redacted] libero recentissimo piano alto saloncino 3 camere cucina biservizi box auto L. 118 milioni. Fidalcasa. Tel. 959.2001.

NOVARA adiacenze corso Vercelli vendonsi in signorile nuove costruzioni appartamenti liberi diverse metrature da L. 61 milioni mutuo. Telefonare IPI 02/796.751.

(continua)

CALABR[redacted]
Diamante
Vendiamo appartamenti e [redacted] mare: [redacted] vani, servizi, terrazzo, [redacted]
18.000.000
[redacted] mutuo 10.000.000
Piscina, tennis, negozi a 300 [redacted]
[redacted] Bolla Torino 76.15.91
[redacted] 79.03.75

LAVORO PENSIONI

A CURA DI

Ho fatto per circa due anni supplenze in una scuola privata di Torino poi ho rifiutato questo incarico e dopo poco tempo mi sono sposata. In seguito ai figli non ho più ripreso l'insegnamento per dedicarmi esclusivamente alla casa. Ora mi dolgo amaramente perché al mio [illegible] pensione. Nel riordinare [illegible] mi è venuta in mano la ricevuta delle marche che ho consegnato al [illegible] delle dimissioni: su di essa ho potuto contare [illegible] per [illegible] con l'indicazione dei seguenti periodi: dal mese di [illegible] 1973 e dal gennaio 1974 a marzo 1975. Due di queste [illegible] l'annullo della [illegible]. Consigliata [illegible] da una mia ex collega vorrei [illegible] per i [illegible] volontari [illegible] per non sprecare questi [illegible] assicurativi. Vorrei pertanto [illegible] ancora in tempo per presentare tale domanda e quanti contributi [illegible] versare per aver diritto anche [illegible] pensione minima. Prego [illegible] le [illegible] generalità indicando [illegible] e [illegible] del nome e cognome.

m. t. v., Torino

La nostra lettrice ha lasciato purtroppo trascorrere troppo tempo... I requisiti per poter ottenere l'autorizzazione ai versamenti volontari sono infatti i seguenti:

— poter far valere, nel quinquennio che precede la domanda di autorizzazione, almeno un numero di contributi (12 mensili avvero 52 settimanali);

— oppure, in alternativa, possedere cinque [illegible] tributi (60 mensili ovvero [illegible] settimanali) a qualunque periodo riferiti.

La lettrice avrebbe dovuto [illegible] la [illegible] assicurativa all'atto delle dimissioni: oggi [illegible] è purtroppo più [illegible] fare.

De parecchi [illegible] vostra fedele lettrice e mi congratulo con voi per aver creato tutte queste rubriche di in[illegible] e [illegible]. Seguo [illegible] particolare [illegible] quella sul lavoro e [illegible] sioni [illegible] cui vorrei [illegible] una risposta a questo mio caso. Abito nella stessa casa in cui [illegible] a [illegible] (io al secondo e lei al [illegible] piano). Avendo necessità di un aiuto in casa, ho trovato una donna che [illegible] quattro [illegible] a casa mia [illegible] al pomeriggio, per tre giorni alla settimana, va a fare le faccende a casa di mia [illegible] un negozio di [illegible] io [illegible] fuori di casa [illegible] la giornata per cui [illegible] donna oltre a fare le pulizie prepara il pranzo sia per i miei che per i genitori... Ho iscritto la domestica alla Previdenza Sociale per tutte le ore che fa, sia a casa mia che a casa dei miei genitori per [illegible] di fare i [illegible] due [illegible] perché i [illegible] sono [illegible] e potrebbero sbagliare... Ho hanno detto che non è [illegible] agire così... E' vero?

Lettera firmata
Chivasso

La nostra [illegible] ha sbagliato, sia pure in buona fede. La legge parla chiaro: la collaboratrice familiare che presta [illegible] attività per più datori di lavoro [illegible] assicurata da [illegible] datore di lavoro. E non vale [illegible] piuttosto ricorrente, di [illegible] prestazione [illegible] effettuata a favore di [illegible] nuclei familiari legati fra di loro, [illegible] nel caso in esame, da vincoli di parentela. I datori di lavoro [illegible] diversi e diverso è anche il luogo [illegible] lavoro, per cui la madre [illegible] nostra lettrice deve a sua volta provvedere a denunciare la colf all'Inps e versare in conseguenza i contributi dovuti, in relazione [illegible] stipendio corrisposto ed il numero [illegible] ore effettuate. La situazione potrà comunque [illegible] chiarita presso la competente sede zonale della [illegible] Sociale [illegible] corso [illegible] Cesare [illegible] a Torino.

[illegible] un consiglio da comunicare spettabile [illegible] di [illegible] in qualità di impiegato [illegible] una grande [illegible]. Sulla pensione percepisce anche gli assegni familiari [illegible] mia [illegible] per due figlie, [illegible]. Con il [illegible] no, la mia figlia, che frequenta la facoltà di Lettere, [illegible] purtroppo fuori [illegible] pur non [illegible] superato [illegible] esclude dal diritto agli assegni. La mia domanda [illegible] ho ancora [illegible] avere [illegible] o, in caso negativo, [illegible] Vi [illegible] di una risposta sollecita, [illegible] iniziali in calce alla mia lettera.

g. m., Torino

Il nostro lettore [illegible] ha più diritto a percepire gli assegni familiari per la figlia studentessa universitaria, in quanto la stessa, pur avendo raggiunto il ventiseiesimo anno di età (limite massimo al di là del quale gli assegni non vengono più corrisposti per i figli studenti, ancorché a carico del genitore) ha tuttavia superato la durata del corso legale di laurea. Sarà sufficiente che il lettore segnali tale circostanza alla Previdenza Sociale.

E' JAZZ!

A CURA DI
FRANCO MONDINI

ROMA — E' nata una nuova etichetta, «*Black Shell*», che opererà prevalentemente nel campo del jazz, lavorando esclusivamente con musicisti tra i più noti e affermati. La produzione sarà di qualità, realizzata mediante operazioni a bassa tiratura, alcune delle quali a livello collezionistico. La produzione della «*Black Shell*», infatti, intende espandersi non tanto a livello quantitativo, bensì su un piano qualitativo, rivolgendosi soprattutto alla realizzazione di quadri antologici, di produzioni discografiche multiple in grado di offrire un panorama esauriente, completo ed aggiornato dell'evoluzione stilistica dei migliori e più noti improvvisatori americani ed europei. Lavori che mettono compiutamente a fuoco la personalità dei più celebri e importanti jazzisti contemporanei. Non è un caso, dunque, che la prima produzione della «*Black Shell*» sia appunto *Anthology*: un album quintuplo destinato ad offrire una compiuta visione antologica del lavoro del trombettista Freddie Hubbard.

Registrate nel corso di una tournée italiana (di cui vengono riprodotti fedelmente quasi tutti i concerti) durante il 1981, le incisioni di *Anthology* ripropongono, attraverso un'amplissima scelta di esecuzioni, l'arco stilistico della musica di Freddie dagli esordi in campo *hard bop* fino alle ultime contaminazioni *jazz-rock*. Si tratta di un alto numero di composizioni riunite per riflettere un'evoluzione che ha saputo toccare tutti i punti di sviluppo del jazz durante gli ultimi venti anni: *Body and Soul*, *Night in Tunisia*, *You Don't Know Love*, *Is*, *Impressions*, *Confirmation*, *Round Midnight*, e una serie di ben noti lavori [illegible] Hubbard, quali *Red Clay*, *First Light*, *Breaking Point*, *One of a Kind*, *Happines* [illegible]. Si ottiene così una panoramica completa del ruolo svolto dal trombettista nell'ambito della [illegible] improvvisata [illegible] un autentico [illegible] capace di apportare (si ascoltino esecuzioni quali: *Night in Tunisia* o *Clay*) ogni esecuzione-interpretazione a un livello entropico, pur rimanendo in grado di controllare adeguatamente le forze della propria abilità. Nelle performance di *Anthology*, Freddy è superbamente assecondato da un gruppo di noti strumentisti: il sassofonista David Schnitter, una delle voci più originali e promettenti dell'improvvisazione contemporanea; il tastierista Billy Childs, cui si ricordano eccellenti prestazioni a fianco di artisti del calibro di [illegible] Adderley, J. J. Jahnson, il contrabbassista Larry Klein, da anni [illegible] stesso Hubbard, il noto batterista Carl Burnett, raffinato ed agile accompagnatore di Art Pepper Joe Henderson.

Lontano anni precise formule commerciali (che sembravano averlo recentemente imprigionato in una serie di clichés) Freddy Hubbard dà pieno sfogo alla sua intensa vena poetica, senza offrire spazio a cedimenti di qualsiasi natura e concedendo ben poco a rilassamenti e pause, anzi, tendendo ad acuire un'acuta quanto aggressiva tensione. L'affiliamento al più corposo e sanguigno hard-bop appare straordinariamente chiaro: un lirismo infuocato, dall'aggressiva energia ritmica e colmo di un forte senso delle tradizioni. Per questo luogo comune ecco un'arte grondante di blues che sfocia spesso nel funky, ma non in un senso riduttivamente commerciale, bensì inteso come immediato riallaccio a determinate [illegible] di lettura più popolare delle radici della cultura nero-americana.

Anthology verrà distribuita in tiratura limitata: [illegible] copie stampate che saranno [illegible] attraverso sottoscrizione prenotata. La veste grafica è [illegible] particolarmente elegante: ogni cofanetto potrà essere acquistato soltanto dietro prenotazione giunta entro aprile [illegible]

ASSICURAZIONI

A CURA DI
GIUSEPPE ALBERTI

[illegible] accadere che un'inci[illegible] di [illegible] certa gravità abbia anche dei risvolti economici positivi non indifferenti per il responsabile: «A un mio dipendente — scrive un lettore [illegible] — è stata temporaneamente sospesa la patente di guida (9 mesi). Il provvedimento è stato preso a seguito di un sinistro stradale che aveva procurato serie lesioni ad un pedone investito [illegible] strisce sebbene. A conti fatti, il dipendente (che continua a lavorare presso la mia azienda quale magazziniere) percepisce un doppio introito: quello normale e il «sussidio» [illegible] gli mensilmente una compagnia assicuratrice in funzione di una polizza che l'azienda ha stipulato per il rischio del ritiro della patente di guida. Di questi raggiunge circa 1 [illegible] 900 mila lire di [illegible] delle quali solo una parte viene tassata».

In genere queste polizze vengono stipulate per conto di autotrasportatori, rappresentanti di commercio, piazzisti e [illegible] di professione. Non sono però rare le ditte che accendono dette polizze a favore dei propri dipendenti che svolgono anche l'attività di autista.

Non bisogna generalizzare sulle capacità di copertura dell'assicurazione «ritiro patente». Infatti non entra in funzione in [illegible] ad esempio, quando è provata la guida in stato di ebbrezza (ubriachezza e sotto l'influenza di sostanze inebrianti o stupefacenti), oltraggio a pubblico ufficiale, omissione di soccorso, ecc.

I costi dell'assicurazione «ritiro patente» variano a seconda della compagnia e, naturalmente, dagli importi che si vogliono garantire. Facciamo un altro esempio. Per guidatori in genere, il «premio» può essere di 2200 lire per ogni mille lire di diaria assicurata, con la [illegible] di 300 giorni (festivi, vacanze e prefestivi inclusi). Ciò vuol dire che per una diaria di 40 mila lire, si spende attorno 90 mila lire l'anno. Per la guida di autocarri, il costo della polizza può oscillare sulle 2600 lire per ogni mille assicurate: una mila lire uguale un «premio» [illegible] di 104 mila.

Come avviene per le polizze infortuni, dove spesso è inclusa una [illegible] per i giorni di malattia e che funziona indipendentemente dal fatto che vi sia uno stipendio, anche per la garanzia «ritiro patente» non vi è, in genere, limitazione di sorta. Può quindi accadere [illegible] funzioni [illegible] lo stipendio [illegible] il rimborso previsto dalla polizza assicurativa. Il contratto [illegible] nazionale di lavoro (spedizionieri, trasportatori, ecc.) prevede, per le ditte [illegible] a 7 dipendenti, [illegible] sia l'azienda stessa a stipulare e pagare il «premio» per questa assicurazione (periodo di 6 mesi e per un «capitale» dettato dal [illegible] tratto stesso).

ECONOMICI

19 Vendita alloggi

OCCASIONE
a 21 milioni vendesi occupato [redacted] alto Borgata Vittoria: [redacted] cucina [redacted] zio. Tel. 595.852 ufficio.

[redacted]ONE Mirafiori v. Vigliani [redacted] Maistre 2 camere cucina bagno a L. [redacted] milioni tel. 519.017-519.085.

OCCASIONE Trana centro vendo alloggio libero signorile: [redacted] camere [redacted] servizi L. 68 milioni più [redacted] milioni mutuo agevolato. Tel. [redacted]

PARELLA libero corso Telesio recente [redacted] ampio [redacted] tinello cucinino servizi (80 mq.) L. 77 milioni box [redacted] L. 23 milioni. Grimaldi 506.464.

PARELLA libero via Asinari di [redacted] ristrutturato camera [redacted] cucinino servizi [redacted] milioni 500 mila. G[redacted]506464.

PIANEZZA ottimo investimento 3 camere cucina [redacted] camera [redacted] stesso [redacted] dilazioni mutuo vende V. & V. Telefonare 967.3153.

PIANEZZA
vendesi alloggio [redacted] mq 112 più 25 mq [redacted] con forte mutuo agevolato. [redacted] Eldo 351.332.

PINO alloggi ottima posizione signorili su diversi piani salone 2-3-4 [redacted] pluriservizi giardino box. Tel. [redacted]

PRECOLLI[redacted] Torino alloggio 260 mq più ampio box parco in [redacted] e prestigiosa costruzione vendo tel. 530.085.

PRECOLLINA zona Crimea libero casa d'epoca [redacted] 2 camere cucina servizi. Centro Immobiliare 696.3174.

PRESTIGIOSO piazza Bernini adiacente libero salone 4 camere cucina biservizi doppi ingresso box. C. V. I. 383.570.

PRESTIGIOSO via Cavour ristrutturato soggiorno 3 camere cucina biservizi spogliatoio. Permute. Tel. 696.3174.

PRIVATAMENTE vendo alloggio libero zona p. Omero 2 camere tinello cucinino servizi L. 72 milioni tel. 350.277.

PRIVATO a privato libero ampio nuovo elegante 2 camere tinello tutti i servizi Mercati Generali 75 milioni. Tel. 359.123.

PRIVATO a privato vendo 4 camere più camerette doppi servizi portineria casa signorile corso Grosseto. Telefonare 298.451, ore [redacted].

PRIVATO vende solo a privato [redacted] cucinino bagno in stabile recente zona Sospello prezzo trattabile tel. 876.162.

PRIVATO vende zona Vibarti stupendo alloggio salone 2 camere [redacted] servizi mq. 130 eventuali permuto. Tel. 774.040.

RIVOLI libero spazioso saloncino 2 camere tinello cucinino biservizi [redacted] da L. 119 milioni. Fidalcase. Tel. 959.2001.

RIVOLI zona Castello casetta indipendente da rattare 3 camere cucina servizi giardino L. 65 milioni. Fidalcase. Tel. 959.2001.

SAIR 445.588 vende libero recente: 4 camere tinello cucinino biservizi cantina box giardino condominiale.

SAIR 445.588 vende libero corso Telesio: [redacted] mera soggiorno bagno completamente ristrutturato mutuo.

SANTENA libero in palazzina recente signorile ampio 2 camere cucina servizi box auto L. 55 milioni, Fidalcase. Tel. 959.1122.

SE desiderate investire in modo intelligente
L. 10.000.000
e potete pagare mensilmente 150 mila L. per il mutuo fondiario S. Paolo, potete acquistare un appartamento composto di ingresso 2 camere cucinino bagno terrazzo e cantina; la casa è nel centro di Volpiano a 2 passi da Torino, è recente, decorosa e dotata di ogni confort; l'appartamento che vi offriamo è ora occupato ma se lo acquistate per investimento sarà [redacted] il miglior [redacted] vostra vita. Tel. per informazioni [redacted] 547.119 - 537.478 anche il sabato.

SETTIMO recente libero piano [redacted]: ingresso 2 camere cameretta tinello cucinino bagno 2 balconi L. 45 milioni più dilazioni. Rizza 472.858.

SREMA vende libero mini alloggio arredato zona corso Vercelli piano alto panoramico 37 milioni. Tel. 548.808 - 548.534.

[redacted] libero in Nichelino alloggio: 2 camere tinello cucinino e servizi ottimo [redacted]re. Tel [redacted]46.808 - 548.534.

STUDIO «33» vende via Banchette alloggio di: [redacted] salottino servizi e cantina. Tel [redacted].

STUDIO «33» vende zona Leinì Lombardore signorile: salone [redacted] cucina doppi servizi box auto, vero [redacted]. 712.887.

STUDIO «33» vende [redacted] Campagna alloggi: [redacted] tinello [redacted] occupati per investimento. Tel. 712.887.

TAIT A libero Torino [redacted] (strada Settimo) in palazzina recentissima: 2 camere cucinotta bagno L. 54 milioni. Tel. 502.383.

TAIT C libero in v. Chiesa della Salute salotto [redacted]ra cucina ingresso [redacted] 2 arie 32 milioni 800 mila. Tel. 502.383.

[redacted] 747.729 vende [redacted] zona S. [redacted] 2 camere cucina b[redacted] cantina [redacted] centrale dilazioni.

USAV [redacted] vende libero [redacted] co in stabile signorile: saloncino camera cucina doccia bagno [redacted] 2 auto mutuo.

USAV 747.729 vende libero Alpignano stesso [redacted]: camera tinello e 3 camere tinello abbinabili. 2 posti auto dilazioni.

[redacted] 747.729 vende [redacted] Rivalta: [redacted] camere [redacted] cantina giardino [redacted]dominiale [redacted]zioni.

[redacted] 747.729 vende libero c.so Vittorio ang. Racconigi: saloncino 2 camere tinello cucinino bagno cantina dilazioni.

USAV 747.729 vende c.so Francia piazza Rivoli 3° piano: camera cucina soffitta dilazioni.

USAV 747.729 vende libero zona S. Paolo: 3 camere [redacted] bagno cantina riscaldamento particolare rimesso a nuovo [redacted].

USAV 747.729 vende libero in [redacted] recente vicinanze Molinette: saloncino 2 [redacted] bagno cantina mutuo dilazioni.

VENDESI alloggi occupati composti da: camera tinello cucinino bagno [redacted]re in via Asinari di Bernezzo. Tel. 510.974.

VENDESI [redacted] Cirié alloggio [redacted] 75 [redacted] L. [redacted] più 5 milioni 500 [redacted] mutuo [redacted] al [redacted] equo [redacted] corrisposto L. 130 mil[redacted] tel. 920.0831.

VENDO a [redacted] vicinanze Cirié ultime ville e alloggi in costruzione. Telefonare 925.3156.

[redacted] libero: camera tinello cucinino [redacted] Stampalia, [redacted] milioni trattabili. Tel. 619.0029.

[redacted] BORGARO
libero [redacted]: 2 camere tinello cucinino servizi. Spazio 80 vende. Tel. 513.916.

VIA della Rocca monocamera abbinata a negozio entrambi liberi [redacted] casa [redacted]rile. Centro Immobiliare 696.6415.

[redacted] Napione libero in [redacted] d'epoca: [redacted] sala [redacted] camere cucina [redacted] Tel. [redacted].6509.

VIA Nicomede Bianchi 114-16: 1-2-3 camere cucina bagno abbinabili termo centrale. Lux Case, telefono 546.476.

VILLA corso Moncalieri prestigiosa unifamiliare mai abitata posizione incantevole mq [redacted] Centro Immobiliare, tel. 548.153.

VILLA di [redacted] costruzione in Villarbasse (Rivoli) grandioso salone - 3 camere cucina bagni - mansarda di mq. 100 - salone seminterrato arredato a [redacted] - garage - terreno circostante 3500 mq. e basso fabbricato mq. 100 adatto laboratorio artigiano. Fiduciano Immobiliare 536.958.

VILLA libera nuova San Benigno salone 2 camere [redacted] tavernetta [redacted] da giardino. Tel. 547.828.

VILLA [redacted] Gerboli 130 mq [redacted] giardino 220 milioni mutuo. [redacted]. 710.538 - 713.409.

[redacted]VO (Frazione [redacted] 2 camere tinello [redacted] box giardino 88 [redacted].073.

VOLPIANO NUOVISSIMI
liberi stessa casa direttamente da impresa [redacted]ono 2 camere cucina biservizi box L. 40 milioni [redacted] mutuo a [redacted] Esim tel. [redacted]

ZONA S. Paolo vendesi appartamento [redacted] pato: 2 camere cuci[redacted] facilitazioni [redacted]gamento occasione. Tel. [redacted] 797.038.

20 Domande affitto

[redacted] **ATTENZIONE** senza vostra spesa Lunica Immobili[redacted] renziati 2-3-4 vani e servizi [redacted] Torino e cintura [redacted] 760.132 - 752.967.

A. UNIVERSALCASE cerca in affitto per propri clienti [redacted] vuoti o arredati anche fuori Torino. [redacted].9505.

ABBIAMO cortese richieste di uffici da 3 a 5 locali in Torino offriamo consulenza gratuita. Tel. 752.964.

[redacted] in Torino o cintura per uso [redacted] casa alloggio di 1-2 camere tinello servizi. Tel. 779.5[redacted].

AFFITTASI zona centro-semicentro [redacted] possibilmente [redacted]re. Tel. 748.722.

IMPIEGATO tecnico presso la Rai con moglie e 3 figli cerca 3 vani servizi zona Stadio e [redacted] Sud. Telefonare 760.132 Y.

IN proprio con moglie e bimbo cercano: [redacted] camere cucina servizi, zona Parella Lingotto Nichelino e cintura. [redacted].

OPERAIO cerca per matrimonio: 2 camere [redacted] servizi in zona Barriera Milano e Mirafiori. Tel. 760.132 Lunica srl X.

OPERAIO con moglie cerca: 1-2 camere cucina servizi in zona centrale [redacted] in periferia. Tel. 760.132 Lunica srl W.

[redacted] alloggio in costruzione da [redacted] cercano per periodo di 1-2 [redacted] alloggio vuoto in Torino o prima [redacted] di 2-3 vani [redacted]. Telefonare 606.2367.

21 Offerte [redacted]

A.A. COMFAI affitta solo uso ufficio appartamento centralissimo [redacted] camere [redacted] bagno. Tel. 548.123.

[redacted] Ol [redacted] privato [redacted] locale [redacted] studio [redacted] o ufficio [redacted] piano mq [redacted] 728.688.

[redacted] a Pino villa [redacted] salone [redacted] 2 bagni lavanderia garage giardino [redacted] 1 [redacted] 200 mila. Telefonare 650.9505.

ABBIAMO a Santena alloggio arredato salone 2 letto tinello [redacted] bagni cucinotta box L. [redacted] tel. 550.9505.

[redacted]**TASI** a riser[redacted] ambiente elegantemente arredato con [redacted] e [redacted] pulizia Di Salvatore [redacted].

[redacted] a Cirié ottima posizione alloggio [redacted] 3 [redacted] più servizi L. [redacted] mila [redacted]li. Telefonare ore [redacted] - 920.9819 ore serali.

AMMOBILIATO [redacted] affittiamo pied-à-terre [redacted]. Oneb Organizzazione Immobiliare, tel. 540.220.

COCCONATO affittasi alloggio [redacted] 2 camere cucina 2 bagni box panoramico scrivere C. P. 1256 Ferrovia Torino.

[redacted] affitta piazza M. Teresa uso transitorio o ufficio alloggio prestigioso mq 150 di salone, soppalco cucina bicamere e biservizi. Telefonare 504.113.

DOMUS-AMMINISTRAZIONI [redacted] via Carlo Alberto solo uso transitorio prestigioso alloggio arredato mq 70 con doppi servizi. Telefonare 504.113.

GEDIM [redacted] via adiacenze piazza Castello esclusivo uso ufficio, [redacted] grande salone due camere servizio. [redacted] 517.566.

IPI 511.382, affittasi a referenziati, esclusivamente uso ufficio, in zona centrale: 3 camere, ingresso, bagno.

RESIDENCE nel verde mezz'ora centro affitta eleganti appartamentini arredati zona collina tutti i servizi. Telefonare 749.2621.

UFFICI arredati al centro, segretariato [redacted] pito postale telefonico telex sala riunioni via Sacchi 16 tel. 519.968.

UFFICI arredati Crocetta, segreteria [redacted]gue. Telex, recapito telefonico e postale, parcheggio. Telefonare 556.444.

22 Traslochi

AUTOTRASLOCHI accurati [redacted] rimontaggio mobili garanzia furgone. Tel. 657.051 Montalto via Nizza 33.

23 Camere, pensioni

SIGNORA 60enne vedova buon livello sociale cerca camera ammobiliata uso cucina preferibilmente [redacted] altra signora pari [redacted] e [redacted]. Escluse pensioni. Telefonare [redacted].

36 Nautica

VERA [redacted] motoscafo con [redacted] fuori bordo Johnson [redacted] ancora da immatricolare a prezzo d'occasione per mancato ritiro. Presso Nautica Colombo, tel. [redacted].

37 Campeggio e sport

ARREDI nuovi per camper Fiat 238 e 242 e similari completi di [redacted] impianto elettrico e idraulico da L. 3 milioni 200 mila. Tel. [redacted] 539.900.

[redacted] Joker pronta consegna vari [redacted] Concessionario Volkswagen Audi Simoni, corso Turati 63, telefono 506.106, sabato aperto tutto il giorno.

[redacted] prefabbricate favolosi prototipi [redacted] alto isolamento [redacted] e nuovo furgone Saviem [redacted] camper industria vende miglior offerta. Tel. 930.933.

VENDITA straordinaria di fine stagione abbigliamento per sci e dopo sci. Moroni Sport corso U. Sovietica 209, tel. 393.564.

38 Animali e veterinaria

AMICO degli animali vende barboni [redacted] acquistoli stock di scatolette per cani a L. [redacted] cadauna tel. [redacted].

CUCCIOLI Yorkshire [redacted] Shitzu Barboncini Pincer Volpini Boxer [redacted] persiani. Telefonare 011 [redacted].

[redacted] Antiquariato

GALLERIA Pirra, Torino, [redacted] Cairoli 32, telefono 877.344, acquista dipinti di maestri italiani e francesi dell'800 e primo '900. Massima riservatezza.

45 Ville, app., cascine per vacanze, acq.-vend.

A.A.A. LIRE 15.300.000
Casamercato s.p.a. vende valli del Canavese rustico di 6 vani con terreno servito da acqua luce strada. Tel. 650.3805.

A.A.A. LIRE 27.500.000
Casamercato s.p.a. vende casetta per fine settimana con 2000 mq di terreno servita da acqua luce strada. Sufficiente minimo anticipo. Tel. 650.3805.

A. ACQUISTO rustico o casetta indipendente pagamento contanti. Tel. 011 650.3024 - 650.8684.

A. 658.235
Il Punto Immobiliare Spa unica società che vende rustici in qualsiasi zona senza calcolare interessi per tutto il 1982.

A Cavour (Pinerolese) splendida casa bifamiliare con 10 vani 4 servizi box per [redacted] auto terreno 1000 mq. affare. [redacted]. 621.482.

[redacted] Giaveno (Valgioie) villa: [redacted] 3 [redacted] 3 servizi garage giardino 115 milioni [redacted] mutuo. Maiora [redacted] 756.625.

A Poirino cascinotta ristrutturata con terreno recintato completamente indipendente 85 milioni. Telefonare 519.807.

ACQUISTEREI urgentemente [redacted] o [redacted] con giardino massimo 35 km da Torino tel. 839.8211.

ACQUISTO [redacted] rapidamente [redacted]sette rustici con terreno, [redacted] Torino. Telefonare 482.361.

AFFARE Poirinè 28 km Torino urge vendere rustico 120 mq su 2 piani 200 mq terreno progetto approvato. 20 milioni 900 mila. Tel. [redacted].

ALASSIO monolocale con servizio 50 mt mare, [redacted] milioni [redacted] mila. [redacted] 0182 44.155.

ALASSIO sul mare minilocale servizi balcone arredato 38 mq 58 milioni, bilocale mq 56 vuoto 68 milioni. Tel. 0182 [redacted].

ALBENGA impresa [redacted] 500 m [redacted] centrali bi-trilocali servizi [redacted] giardino privato termoautonomo [redacted] uniblock da 75 milioni mutuo e [redacted] telefono 0182 53.886-541.449 pasti.

ALGHERO monocamere arredate consegna marzo anche uso negozio tipico L. 34 milioni. Avigliana, tel. 938.873 - [redacted]

ALMESE [redacted] casa indipendente su [redacted] piani [redacted] magazzino soleggiatissima. Avigliana, [redacted]. 938.873 - 931.1995.

ALMESE vendesi casa bifamigliare indipendente su [redacted] piani con terreno posizione impetibile. Avigliana, tel. 938.873 - 931.1995.

ALPETTE villa di soggiorno cucina 3 camere servizi locale cantina box [redacted] giardino [redacted] mq L. 109 milioni più 20 milioni mutuo tel. [redacted].

BAITA 4 [redacted] stupenda posizione panoramica mezza montagna [redacted] vende L. 16 milioni. Tel. 011/599.816.

BALME minialloggi liberi nuova costruzione L. 34 milioni dilazionabili vende Cervino. [redacted]. 740.2683.

BALME miniappartamento [redacted] impianti risalita vendo permuto. [redacted] - (920.4879 ore pasti).

[redacted] appartamento duplex recentissimo: [redacted] cameretta servizi box. Prez[redacted]. [redacted]. Progetto 885.992 - [redacted].

BARDONECCHIA località [redacted] 94 milioni più 40 milioni mutuo di soggiorno con caminetto cucina [redacted] interna al 1° piano 2 ca[redacted] box [redacted] mq [redacted] 383.445.

BEAULARD (Alta Valsusa) vendonsi ultimi alloggi con box casa signorile dilazioni di pagamento. Tel. 539.595.

[redacted] monolocale arredato con angolo cottura servizi sito in palazzina [redacted] milioni più 10 milioni mutuo tel. 383.446.

BERGEGGI libero in palazzina soggiorno 1 camera cucinotta bagno L. 73 milioni volendo box. Risparmio Casa 549.916.

CAGLIARI spiaggia sali[redacted] [redacted]tto del[redacted] sa villa caratteristica tutti i servizi mq 210 terreno mq [redacted].

CALABRIA Cirella; Diamante, [redacted] mare, Falerna 50 mt. fronte mare appartamenti di 1-2-3 vani in costruzione prestigiosa prezzi interessanti con dilazione pagamento [redacted] direttamente Costa Blu, [redacted] C. [redacted] Torino, telefono 011 513.020.

CALABRIA Costa Tirrenica bi-trilocali in residence [redacted] mare centro [redacted] turistico consegna 82 [redacted] con prezzi e pagamento vantaggioso. Vi li offre con vendita diretta Costa Blu via Carlo Alberto 35 Torino. [redacted]. 011 - 513.020.

[redacted] Riviera dei Cedri (Tirreno) vi proponiamo alloggetti particolarmente rifiniti adatti a tutte le esigenze con consegna prezzi e condizioni interessanti. Venite a trovare senza impegno [redacted] 29 [redacted] canze 011/515.721.

CALABRIA Sca[redacted] (Cosenza) impresa costruzioni Navoni [redacted] vende direttamente miniappartamenti in residence a 100 m spiaggia prezzo promozionale [redacted] solo [redacted] unità L. 24 milioni [redacted] prenotazione di L. 1 milione e saldo entro il 30-1-1984 senza interessi. Tel. 011 650.3880 - 0985 20.639.

CALABRIA Soverato [redacted] Bovamarina bilocali arredati in villini [redacted] 24 milioni più mutuo [redacted] villaggi turistici consegna estate '82 reddito. Tel[redacted] 011 558.255 - 02 865.941.

CANAVESE [redacted] rustico mq 200 su [redacted] giardino L. 48 milioni. Centro [redacted] Immobiliare, telefono [redacted]

CANAVESE S. Martino villa indipendente salone cucina 2 camere servizi [redacted] 1300 mq terreno 110 milioni [redacted]. [redacted] 0125 424.548 Grimaldi.

[redacted] posizione [redacted]: 3 [redacted] bagno 50 [redacted]. Tel. 885.747.

CASA in zona collinare con cortile e terreno acqua luce strada asfaltata vendesi con dilazioni. Telefonare 0124 31.833.

CASAMERCATO 650.3805 libera casetta Venasca composta da sala camera cucinotta bagno più 5675 mq di terreno. Dilazioni.

[redacted] ampia volendo bifamigliare oltre Chivasso [redacted] milioni [redacted] mutuo. Tel. 0124/31.633.

CASCINA vicinanze [redacted] Fossano [redacted] 2 stalle porticati [redacted] mq 17000 con pioppi corpo unico vendo 135 milioni. Telefonare 0121 21.456.

CASETTA [redacted] campagna [redacted]olo: 7 vani portico terreno tutte comodità vende 48 milioni. [redacted]. 0121/21.456.

C[redacted] indipendente [redacted] 5 vani 1[redacted] mq di terreno zona Valle Varaita vendo L. 25 milioni. Telefonare 011 [redacted].

CASETTA Strambino (Canavese): 4 camere più mansarda [redacted] terrazzo cortile abitabile subito. Prezzo interessante. Tel. 471.083.

[redacted]E vendo camera cucinetta giardino arredato 55 milioni. Telefonare 0182[redacted].

CESANA vendesi in [redacted] condominio monocamera arredata. Tel. 768.857.

CIRIE' occasione alloggio [redacted] camere doppi servizi box cantina 110 mq vendesi. Telefonare 920.4879 - 920.7283.

COMPRO da privato rustico casetta con [redacted] o giardino anche da riattare qualsiasi [redacted] 519.877 To ore ufficio.

[redacted] regione Burdini vendo villa [redacted] vani bagno seminterrato 2 vani bagno cantina magazzino terreno 2200 mq L. 120 milioni tel. 349.0245-905.8302.

GABETTI [redacted] (0184) 880.111 corso Marconi residenziale vista mare soggiorno camera cucinino bagno balcone.

[redacted] Sanremo (0184) 880.111 tre chilometri mare [redacted] costruzione [redacted] mare bilocali servizi 43 milioni [redacted] mutuo.

[redacted]**ALDI** Imperia Porto Maurizio alloggio libero tinello cucinotto camera servizi terrazzino 28 milioni. (0183) 273.211.

IN Valvaraita mezza montagna vendo rustico ampio fabbricato con terreno acqua luce a L. 10 milioni. Tel. 0121/71.821.

MARE' vende Alassio multi proprietà in complesso residenziale a struttura alberghiera per periodi settimanali a partire da L. 1 milione 900 mila. Telefonare 521.1301.

MONCENISIO alloggio mansardato ammobiliato vendesi. Piemonteimmobili Santena tel. 949.3397.

MONTOSO vendesi libero recente alloggetto in residence con box ottima posizione L. 32 milioni. Tel. tel. 011/502.383.

NOI mandati in esclusiva. Senza alcun impegno [redacted] parte vostra basta una [redacted] al 657.472 segnalando il vostro immobile [redacted] vendere.

PINEROLESE
(Campiglione F.) appartamenti in palazzi[redacted] centrale in ultimazione ottimi materiali box giardino varie metrature. Prezzi da L. 495 mila a 565 mila al mq compreso mutuo fondiario. Per visite IMIT (0121) 3840.

(continua)

Le magie della [redacted]uova Renault 5 TX

8

Chi ha detto che un'automobile di lusso debba riconoscersi a prima vista? L'ostentazione non fa parte del nostro tempo e nella nuova Renault 5 TX l'equipaggiamento ric[redacted] e completo e le rifiniture lussuose fanno parte di [redacted] stile sicuro e discreto.

La più prestigiosa delle streghe (1400 di cilindrata, cambio a 5 marce o automatico) non si manifesta subito, riserva la [redacted] magia [redacted] pochi. All'interno, il velluto a [redacted] dei sedili, il rivestimento delle porte, la qualità della moquette, il volante e l'impugnatura del cambio ricoperti in cuoio.

E poi gli alzacristalli elettrici, il servosterzo di serie, l'orologio digitale, il contagiri, le cinture di sicurezza (quelle anteriori [redacted] riavvolgimento automatico) e mille altre attenzioni. Per di più, [redacted] la si osserva bene, questa regina delle streghe si riconosce all'esterno per i cristalli fumè, l'antenna radio [redacted] e i larghi cerchi in lega.

Le magie della nuova TX [redacted] si fermano qui: chi [redacted] preso dal suo incantesimo non può rinunciare più a lei.

RENAULT 5
è [redacted] strega

1 / Sulle nuove ipotesi di evoluzione culturale per Torino il dibattito continua

2 / Ogni occasione è buona per scioperi, cortei, [illegible]

Torino, città «aperta»

Dall'assessore alla Cultura [illegible] Provincia di Torino, Paolo Rava, riceviamo e volentieri pubblichiamo.

1/ Bene ha fatto la federazione torinese del psi a formulare [illegible] ipotesi per [illegible] «evoluzione culturale di Torino» riconducendo entro i giusti termini di un confronto dialettico con i compagni comunisti quel rapporto che, dopo anni di tacite intese [illegible] anche tangibili acquiescenze, stava forse lentamente degenerando nella puntigliosa sottolineatura degli errori e nella lacunosa memoria dei successi [illegible] una politica culturale sotto molti aspetti intelligente e coraggiosa, portando la cultura torinese, [illegible] do i termini di [illegible] reale confronto, a livelli di stagnazione; ed ancora meglio ha fatto [illegible] psi [illegible] riportare il confronto entro i binari [illegible] una corretta e costruttiva verifica, opponendosi subito [illegible] con fermezza [illegible] chi voleva invece trasformarla in una sterile polemica; polemi- [illegible] che avrebbe finito per coinvolgere tutti in [illegible] gioco molto pericoloso [illegible] condotto alle estreme conseguenze, minando forse addirittura la solidità delle stesse giunte di sinistra.

Anche l'Ente Provincia, pur da altre prospettive, essendo diverse le competenze ed il ruolo che svolge sul territorio, sta lavorando con correttezza (almeno così [illegible] nelle intenzioni) al rilancio di un proprio discorso culturale.

Dopo [illegible] avviato consultazioni «reali» [illegible] i 315 Comuni del suo territorio, l'Assessorato alla Cultura della Provincia ha provveduto infatti a ripartire parte delle proprie risorse finanziarie nell'area della propria circoscrizione amministrativa, sulla base di valutazioni preventivamente concordate con [illegible] Comuni nell'ambito delle Unità locali di servizio [illegible] delle Comunità montane, a fronte di specifici progetti, in attesa, [illegible] confronto già sollecitato con la Regione per una comune programmazione della spesa. Il censimento delle risorse disponibili, pubbliche ed anche private, è infatti un intervento necessario [illegible] adeguare le proposte alle reali capacità di spesa, [illegible] evitare di costruire castelli di [illegible] che potrebbero essere buoni forse per accattivarsi la simpatia dell'opinione pubblica, ma non certamente [illegible] dare stabilità [illegible] un discorso che dovrebbe soprattutto essere fondato sulla concretezza.

La ricerca quindi di una programmazione comune della spesa tra i vari Enti [illegible] stato e rimane l'obiettivo primario della politica dell'Assessorato, pre- [illegible] un discorso che, anche se in termini non brevi, dovrebbe riuscire a coinvolgere in un progetto culturale comune tutto il territorio.

Gli oltre 200 spettacoli teatrali in programma nell'area provinciale, in collaborazione [illegible] i Comuni ed [illegible] Teatro Stabile, ed [illegible] ventina di compagnie piemontesi, [illegible] dovrebbe essere il primo timido approccio.

La premessa invece di un discorso sulla cultura su scala [illegible] chiave diversa, sono i numerosi progetti in corso, quali ad esempio: l'istituzione, in accordo con Università, Regione e Comune, [illegible] Centro Studi Piemontesi [illegible] Culture del Medio ed Estremo Oriente (Cesmeo), l'accordo con l'Accademia Albertina e la Regione Piemonte per [illegible] programma comune di mostre che permetterà alla Provincia di recuperare possibilità [illegible] spazi espositivi, e soprattutto di avvalersi della collaborazione di un ente culturale quale è l'Accademia Albertina: prima esperienza positiva, la mostra dei cartoni di Gaudenzio Ferrari.

La ricerca del coinvolgimento di tutti gli strati sociali della città [illegible] varie attività culturali è un altro obiettivo, che diventa [illegible] concreta con la prossima mostra «Strisce d'Africa», progettata e diretta dall'Assessorato, [illegible] che nasce con la collaborazione delle presenze etniche africane a Torino.

[illegible] glorie [illegible] dell'importanza [illegible] vecchio giornalismo torinese parlerà la mostra «Satira politica [illegible] di costume nei giornali satirici piemontesi dal [illegible] al 1926», riportando all'attenzione del mondo culturale della città e del Paese (essendo [illegible] mostra itinerante) il no- [illegible] delle prestigiose testate del Pasquino [illegible] del Fischietto. Una borsa di studio per una ricerca sulla «Cultura operaia nei giornali di fabbrica» [illegible] tante altre iniziative in cantiere ed in fase [illegible] realizzazione, indicano lo spessore della presenza dell'Ente nel discorso culturale.

Il terreno [illegible] ormai dissodato e dovrebbe presto dare i primi frutti, offrendo, [illegible] questo [illegible] il mio augurio, un valido [illegible] significativo contributo [illegible] dibattito in corso tra le forze della sinistra.

Mantenendo questa unità, pur nella distinzione dei rispettivi ruoli, si potrà conseguire l'obiettivo [illegible] portare presto il paese verso le soglie di quella crescita reale, che [illegible] nella sostanza testimonianza diretta di autentica cultura.

Paolo [illegible]

(Guarene)

Disegno di Passepartout da [illegible] *Repubblica*

Disegno di Passepartout da *la Repubblica*

La rivoluzione delle chiacchiere

2/ Il continuo levarsi da ogni parte ed in qualsiasi occasione delle proteste più disparate, [illegible] critiche, [illegible] sempre puntuali nei confronti degli antichi principi [illegible] le vecchie istituzioni e in particolare dell'operato del governo ed insieme il pullulare di conferenze, dibattiti, tavole rotonde, riunioni a tutti i livelli, costituisce indubbiamente un fatto sotto molti aspetti emblematico [illegible] un'epoca e di un costume.

Questi episodi [illegible] attorno [illegible] noi un'atmosfera arroventata [illegible] guerra santa [illegible] meglio di battaglia contro i mulini a vento, su cui aleggia il polve- [illegible] spesso [illegible] idee sollevato dai carri [illegible] combattimento degli [illegible] conferenzieri [illegible] esperti delle varie discipline, che ci affliggono con i loro discorsi. Guai [illegible] che [illegible] partecipa attivamente a simili incontri! A mio avviso tutto ciò [illegible] espressione del sentimento [illegible] profonda sfiducia nelle pubbliche istituzioni, che ormai ha raggiunto ogni strato sociale ed ogni età e al tempo stesso sintomo [illegible] una fede irrazionale nella forza taumaturgica della contestazione, quale magico espediente, atto a risolvere qualsiasi situazione difficile.

[illegible] un altro punto di vista l'*abuso* del diritto di critica, il ricorso alla contestazione può rappresentare [illegible] comodo [illegible] per i vari gestori degli interessi comunitari, l'ultima possibilità per i medesimi, sopraffatti dalla durez- [illegible] degli eventi e dalla forza delle cose, di coinvolgere nella loro responsabilità — [illegible] nell'esercizio del potere — i cittadini ignari. In effetti gli atteggiamenti di pura [illegible] semplice protesta non accompagnati da proposte concrete di soluzione del caso contestato, [illegible] in linea di [illegible] destinati ad avere [illegible] della società un [illegible] affatto secondario, [illegible] rimanere, per così dire, nella sfera dei sentimenti [illegible] delle passioni e quindi [illegible] presto dimenticati.

I grandi problemi posti [illegible] civile convivenza, come, per fare un esempio, la piaga della violenza [illegible] donne, non possono essere [illegible] certo [illegible] per incanto da marce silenziose o [illegible] pubblici [illegible] e tanto [illegible] da isteriche proteste di piazza. Gli scioperi politici contro l'operato del governo o per esprimere su questioni fondamentali per lo Stato [illegible] certa volontà [illegible] gruppo, spesso patrocinati — singolare contraddizione — da partiti che di fatto stanno al potere, anche quando non rappresentano [illegible] semplice dimostrazione [illegible] forza, un monito (di dubbia democraticità) agli avversari, assai raramente risultano, come [illegible] passata esperienza insegna, di [illegible] qualche utilità per la nazione, [illegible] quanto gli obiettivi indicati [illegible] promotori sono di frequen- [illegible] piuttosto nebulosi oppure il risultato che si vuole raggiungere è di palmare evidenza, ma non si [illegible] il modo per ottenerlo. Tutto si risolve allora in una fiammata di paglia, che scontenta tutti, in [illegible] effimero omaggio [illegible] [illegible] della rivoluzione.

Mi sembra che in ogni tempo [illegible] in particolare nell'odierna congiuntura si debba far ricorso alla contestazione [illegible] specialmente allo sciopero, come atto di critica o di «resistenza» ai pubblici poteri, soltanto [illegible] casi [illegible] tutto eccezionali. Occorre tener presenti [illegible] effetti negativi che [illegible] manifestazioni di protesta fatalmente [illegible] nella maggioranza dei cittadini, spesso incapaci di valutare la portata di questi comportamenti [illegible] massa e [illegible] ragionevolezza [illegible] [illegible] motivi che [illegible] hanno determinati.

La comunità non può continuare [illegible] vivere in un perenne stato di inquietudine e di disagio, [illegible] può essere continuamente frastornata da appelli ed inviti perentori a partecipare [illegible] dibattiti [illegible] questioni di ogni genere, anche di vitale importanza, [illegible] che molto spesso non [illegible] [illegible] grado [illegible] capire. Soprattutto non è giusto ingannare il popolo, far credere ad esso che «fare politica» nel [illegible] [illegible] assistere, sacrificando il proprio tempo libero, ad un dibattito televisivo [illegible] partecipare [illegible] una riunione di fabbrica o di partito sia più importante ed utile [illegible] la società che svolgere [illegible] diligenza il proprio lavoro.

L'amore per [illegible] discussione, hobby che accomuna tutti gli italiani, [illegible] deve farci dimenticare che [illegible] vera rivoluzione, quella che può cambiare [illegible] mondo ed assicurare il benessere collettivo, si realizza giorno per giorno tramite [illegible] costante impegno [illegible] tutti [illegible] proprio posto di lavoro, in fabbrica o [illegible] ufficio, non grazie [illegible] una girandola di messaggi o ad un sottile gioco di parole che spesso nasconde povertà o totale ca- [illegible] di concetti. [illegible] rendo conto di procedere contro corrente, [illegible] nonostante in nome della libertà rivendico [illegible] diritto per i cittadini quieti, di vivere in pace almeno al di fuori del posto di lavoro e di occupare, come meglio essi credono, il loro tempo libero — magari giocando alle bocce — senza per questo [illegible] tacciati [illegible] insensibilità sociale o [illegible] scarsa maturità politica.

Alberto [illegible]

Sulle

Nella Vallée le ritenute erariali alla Regione

ROMA — Novità per i datori lavoro (imprese, società, enti) che impiegano personale in d'Aosta. Secondo il ministero delle Finanze, infatti, i nove decimi delle ritenute erariali sulle retribuzioni dei lavoratori che prestano la loro attività presso stabilimenti o uffici ubicati in Valle d'Aosta devono essere devoluti alla della Regione. E questo indipendentemente dal luogo in cui il datore di lavoro ha il suo domicilio fiscale.

Il ministero delle Finanze, pubblicizzando questa precisazione, aggiunge che, per rendere possibile la rilevazione delle ritenute spettanti alla Regione, l'art. 6 della legge 690 del 26 novembre dispone che i datori di lavoro (sostituti d'imposta) devono versare separatamente alla esattoria del Comune, in cui hanno il domicilio fiscale, le ritenute operate sulle retribuzioni di chi lavora in questa regione.

Invece, i datori lavoro con domicilio fiscale in Valle d'Aosta che hanno stabilimenti o uffici fuori regione devono effettuare, entro i usuali e con i moduli (distinte di versamento bollettini conto corrente postale) due distinti versamenti.

Il primo versamento per le ritenute che riguardano i lavoratori che prestano servizio in Valle d'Aosta e il secondo per i lavoratori fuori regione, apponendo però sulla distinta o sul bollettino di conto corrente postale questo secondo versamento dicitura «fuori regione Valle d'Aosta».

Analogamente, i datori di lavoro hanno in questa regione stabilimenti uffici devono eseguire per le ritenute versamenti, nendo sulla o sul bollettino di conto corrente postale riguardante le ritenute relative ai lavoratori che prestino servizio in Valle l'indicazione «Regione Valle d'Aosta».

Olivetti-3M accordo per Usa e Canada

La Olivetti la società statunitense 3M (St. Paul, Minnesota) hanno concluso accordo di collaborazione sulla base quale la venderà nel mercato degli Usa e del Canada una linea di macchine per scrivere elettroniche professionali prodotte dalla Olivetti nei suoi stabilimenti italiani, sulla base specifiche fornite 3M.

Per la Olivetti si tratta un ulteriore canale di vendita che si aggiunge alla propria esistente organizzazione, che già installato nel mercato nord-americano molte decine di migliaia di macchine per scrivere elettroniche.

Anche per l'industria più sana del Paese un incubo il referendum sulle liquidazioni

Il settore tessile-abbigliamento sarebbe schiacciato pur con i suoi 30 mila miliardi di fatturato: l'hanno affermato i responsabili della categoria al convegno nazionale - Il presidente della Confindustria: «Se passasse consultazione tutte le aziende sarebbero decapitate»

DAL INVIATO

— *Il referendum sulle liquidazioni fa tremare anche l'industria più Paese, quella prospera che con le sue sole esportazioni compensa totalmente disastro siderurgico nazionale, paga integralmente il deficit alimentare e potrebbe finanziare tutti gli investimenti previsti per riassetto delle colpite terremoto del 1980.*

Nonostante i suoi trentamila di fatturato gli oltre novemila miliardi utili in moneta pregiata, l'industria italiana del tessile dell'abbigliamento non ce la farebbe a pagare il prezzo della vittoria del referendum voluto per lo sblocco della contingenza sulle liquidazioni per il recupero degli «arretrati».

Convinti, lo hanno i maggiori responsabili della federazione imprenditoriale della categoria, riuniti ieri a Milano per il loro terzo convegno nazionale, che questema «Tessile abbigliasettore base per lo sviluppo economico degli Anni '80».

Un appuntamento importante, come conferma il fatto che tra gli oltre seicento intervenuti figuravano anche presidente Confindustria, Vittorio Merloni, due dei suoi vice, Walter Mandelli (rapporti sindacali) Guido Artom (politica economica), il direttore generale Sollustri, il segretario generale di Comitexil, Camille Blum, e il direttore della commissione sociale dello stesso comitato, François Bleecks.

Comunque, i tessili hanno parlato per loro, Merloni ha parlato per tutta l'industria. anche lui è stato chiaro: «Se passasse il referendum — *ha detto il presidente della Confindustria* — questo determinerebbe di ventitremila-ventiquattromila miliardi di lire, creando non soltanto una decapitalizzazione delle aziende, ma addirittura la decapitazione delle aziende».

Insomma, anche questa riunione gli imprenditori hanno ribadito che lo sblocco delle liquidazioni, così come sarebbe se passasse il referendum o la proposta dei sindacati, stroncherebbe l'industria, grande e piccola. Tutti d'accordo, quindi, che bisogna evitare il ricorso alle urne, varando in tempo una legge che renda sopportabile per questo nuovo costo.

Secondo Merloni questa legge dovrebbe tenere conto della proposta del professor Filippi, che prevede mensilità annua contingenza e agganciata al costo della vita, «non per spendere meno — *ha spiegato il* «leader» *degli industriali* — ma perché l'unica che consenta di contenere l'aumento del costo del lavoro entro il 16 per cento nel 1982, entro il 12 nell'anno seguente ed entro il 10 nel 1984, come indicato dal governo per mantenere i tassi d'inflazione a livelli più accettabili».

La Confindustria, comunque, presenterà sua proposta per soluzione del problema liquidazioni, proposta che sicuramente risulterà con una «direzione opposta quella delle proposte dei sindacati».

A sua volta, Walter Mandelli, interpellato durante una pausa, ha ramente: «Questa delle liquidazioni è una ridicola. L'economia va peggio e viene fuori questa questione. Siamo un Paese ridicolo».

domanda necessità di disdettare l'accordo sulla scala mobile finvito che l'Unione industriale Torino ha rilanciato un paio giorni fa) il vice presidente Confindustria non ha voluto rispondere. Lo stesso ha fatto Merloni. Ora più che mai però, quasi tutti gli esponenti della Confindustria sembrano convinti che sia stato un errore non dare quella disdetta.

Di certo lo considera un errore il presidente Federtessile, Mario Boselli, il quale ha ribadito che sulla denuncia dell'accordo sulla scala mobile «solo di opportunità politica fondo e lealtà confronti della Confindustria ci hanno fatto desistere dall'assumere un atteggiamento intransigente».

Perché la Federtessile ha insistito tanto su questa «necessità», *hanno fatto rifanno altre associazioni imprenditoriali, ha spiegato Giancarlo Lombardi, il piemontese che ispira la politica della Federtessile non soltanto essa.*

sostanza, Lombardi ha sostenuto che la disdetta dell'accordo sulla scala mobile avrebbe dato l'occasione per affrontare problema della struttura di tutto del lavoro.

detto: «Con sindacato tutto ripensato rimesso in discussione, certo per recuperare conquiste che il sindacato ha fatto questi anni e che sono di progresso civile, ma correggere rivedere che si stanno dimostrando vecchi, erronei, ingombranti».

Rodolfo Bosio

Il «sistema moda» esporta per oltre 9 mila miliardi

MILANO — *(r. bo.)* In apertura del convegno della Federtessile, presidente Boselli ha tracciato bilancio del settore, che si può riassumere in queste cifre: oltre un milione di addetti, con seicentomila posti lavoro occupati donne; cinquantamila imprese industriali di medie grandi dimensioni più unità produttive piccole o piccolissime; fatturato complessivo che nel ha toccato quasi trentamila miliardi di lire.

tessile-abbigliamento rappresenta il dieci per cento del comparto manifatturiero pur consumando soltanto il 6,5 per di tutta l'energia. imprenditori privati del settore l'anno scorso hanno investito circa miliardi

Le esportazioni passate dai del '79 ai 9200 dell'anno così il saldo attivo netto risultato nel 1981 di 5300 miliardi di lire, contro i 4500 prima. Però, si considera *«sistema moda»* nel suo insieme, questo saldo sale a 9300 miliardi di lire e colloca il tessile al primo posto tra i settori manifatturieri italiani, oltre farlo indicare come il più forte della Comunità europea e il primo esportatore a livello mondiale.

A Biella crisi meno grave i sospesi sono «solo» 2300

Colpite le aziende artigiane - Imprenditori sindacati a confronto

DAL NOSTRO INVIATO SPECIALE

BIELLA — Il maglificio «Mari» di Candelo lo stato crisi la integrazione a zero ore per tutti i 150 dipendenti (erano fine dicembre). Alla filatura «Albertini» Candelo si lavora il sabato; il sindacato d'accordo: le commesse ci sono, la fabbrica «tira», bisogna approfittarne.

Ecco il profilo di questa crisi tessile nel Biellese. In qualche azienda l'attività si ferma, in altre si intensifica. Che vuol dire? *«Che la crisi esiste* — risponde Valter Crestani, della segreteria Filtea Cgil — *ma ha dimensioni meno preoccupanti rispetto ad altre zone del Paese».*

i sindacati nazionali denunciano che in Italia complessivamente mila i posti di lavoro in pericolo, a Biella previsioni appaiono fosche. Su circa mila lavoratori distribuiti in circa fabbriche medie piccole e in una miriade di minuscole aziende artigiane, le cifre lasciano un piccolo margine alla speranza: *«I dipendenti in cassa integrazione a orario ridotto sono meno di* — aggiunge Crestani — *e lavorano qualche giorno la settimana. lavoratori a zero sono circa 300».*

Il Biellese è un'isola tranquilla, appena sfiorata cupe nubi della crisi? *«Non proprio. A pagare il prezzo più alto sono le aziende artigiane, quelle con di 15 dipendenti. L'alto costo del denaro le sta strangolando: possono rinnovare i macchinari per reggere alla concorrenza; l'unica strada percorribile dagli imprenditori quella di aggravare le condizioni lavoro licenziare i dipendenti. Tra l'80 e l'81 sono persi circa 1200 posti lavoro».*

Un altro segno della «strana» crisi. Producono a pieno ritmo grandi fabbriche (Gruppo Cerruti, 1000 dipendenti; Gruppo Giuseppe Botto, 1000 dipendenti; Gruppo Ermenegildo Zegna, 700 dipendenti ecc.); in gravi difficoltà le piccole aziende artigiane. Perché Biella il settore tessile riesce a tenersi galla nonostante qualche

«Perché gli industriali le ristrutturazioni le hanno già fatte — spiega Adriano Rodighiero, segretario della Filta-Cisl —. *Dopo l'alluvione '68 che colpì soprattutto la na dei lanifici, ricostruirono le aziende investendo in modo massiccio sui macchinari e puntando le carte sulla qualità del tessuto. Oggi l'industria di questi benefici, ma i costi pagati sono stati altissimi: '68 al '71 abbiamo perso circa 2500 posti di lavoro».*

Eppure — ribattono gli industriali — se non si ristrutturava sarebbe stato possibile «tenere» il mercato e sfidare la concorrenza all'estero. aggiungono: oggi la crisi ha aspetti drammatici rispetto altre del Paese, lo si deve quel tipo di imprenditorialità che ha saputo guardare al futuro.

«Il sindacato continua parlare di produzione e posti di lavoro — dice il direttore dell'Unione Industriale dottor Antonio —. *Ma perché parla anche vendita del prodotto? Perché si rende conto che questo tessuto bisogna anche venderlo all'estero e che competitività si perdono ti? Se il sindacato parlasse qualche slogan in meno tenesse conto di qualche cifra in più, forse potremmo capirci meglio».*

Eppure il sindacato accusa gli imprenditori di sfruttare il momento difficile «per peggiorare le condizioni lavoro e aumentare lo sfruttamento...».

«E' da ol 20 anni che faccio l'imprenditore e durante tutta mia attività ho pre sentito questi slogan — taglia il dottor Sandri —. *Sono talmente abusati, vecchi, stantii che non vale neppure pena rispondere».*

contraccolpi della crisi generale rischiano farsi sentire anche Biellese. Come giudicano sindacati imprenditori tessili le durissime difficoltà che settore attraversa nel Paese?

«Siamo molto preoccupati — risponde Crestani della Filtea-Cgil —. *Si sono già persi 30 mila posti di lavoro, altri mila in pericolo: se il go- interviene con piani di settore, con una politica economica adeguata, situazione si aggraverà ulteriormente le conseguenze si sentiranno anche nella nostra zona. E poi non è vero che tutto va male per gli imprenditori: la bilancia dei pagamenti con l'estero registra nel settore tessile un attivo 9 mila miliardi. Perché gli industriali non lo dicono?».*

Ribatte il dottor Sandri: *«Questa cifra è tutta da verificare, discorso è un altro. Per fortuna esiste ancora margine di profitto, altrimenti come faremo?».*

Nella relazione trimestrale di gennaio presidente dell'Unione Industriale Botto ha suonato un campanello d'allarme: *«Siamo fortemente preoccupati per la situazione liquidità: è da più di un anno che la percentuale di aziende che lamenta ritardi negli incassi oscilla fra il il 70 per cento».*

Mauro Anselmo

Le previsioni per l'82 *

	Biella Tessile	Biella Metalmecc.	Piemonte
Produzione	—25,5	—23,5	—31,9
	—29,0	—35,3	—35,1
Prod. per l'esportazione	—23,0	+ 8,3	—14,6
	—16,4	— 8,3	—14,2
Carnet ordini (%)			
1	34,0	11,8	37,8
da 1 a	60,7	64,7	51,2
3	5,3	23,5	11,0
Magazzino prime	— 2,2	—12,5	—14,7
Ritardo (%)	60,2	58,2	69,5
Investimenti prossimi 12 mesi (%)			
ampliamento	10,8	11,8	14,2
per	40,4	23,5	35,7
Occupazione	—13,8	—11,8	—24,9
Ricorsi Cassa integrazione guadagni (%)	31,2	17,6	28,4

* Previsioni per il trimestre gennaio-marzo.

«Graziano» in [illegible]

A Tortona la crisi investe l'artigianato

TORTONA — [illegible] «Graziano», un'industria produttrice di [illegible] utensili che sino a poco tempo fa era il fiore all'occhiello dell'economia tortonese [illegible] alessandrina, considerata tra le maggiori aziende [illegible] del settore operanti [illegible] Italia, sta attraversando una grave crisi. Si parla di debiti per 9 miliardi e, quel che è più grave, si prospetta una situazione critica per i [illegible] dipendenti. E non solo loro: interessate alla «Graziano» sono infatti, perché per il complesso industriale hanno sempre lavorato, 120 piccole aziende artigiane (l'artigianato è uno dei punti [illegible] forza dell'economia tortonese) [illegible] [illegible] lavoratori. Queste [illegible] vanterebbero dalla «Graziano» crediti per 3 miliardi e mezzo.

Situazione, dunque, veramente preoccupante per l'e[illegible] [illegible] Tortonese considerato che Tortona [illegible] zona sono parte [illegible] quella Valle Scrivia già colpita da una gravis[illegible] crisi che in pochi anni ha falcidiato alcune migliaia di posti [illegible] lavoro [illegible] aziende hanno chiuso, altre si sono ridimensionate drastica[illegible] e altre sono in pessime acque.

Cosa fare per [illegible] il momento? Per [illegible] «Graziano» [illegible] parlato molto chiaro [illegible] nuovo direttore generale, ing. Luigi Tirelli, emiliano, [illegible] un'esperienza nel settore che fa ben [illegible] per il futuro dell'azienda, che parte [illegible] crisi attuale deve attribuirla anche [illegible] alcuni errori di gestione.

L'obiettivo dell'ing. Tirelli — [illegible] [illegible] direttore generale è stato esplicito a questo proposito — [illegible] quello di risparmiare. Poi [illegible] la produzione, produrre più [illegible] proprio (senza quindi ricorrere alle [illegible] agli artigiani) e infine cercare nuovi [illegible] più [illegible] taggiosi mercati.

Per prima [illegible] [illegible] chiesta la [illegible] integrazione per [illegible] [illegible] [illegible] quota [illegible] ore, e [illegible] rotazione, per il 50 [illegible] cento dei dipendenti. Poi, mentre si cerca che cosa produrre [illegible] [illegible] [illegible] di interessante per i mercati italiani [illegible] stranieri, occorre trovare nuovi capitali. Su questa [illegible] l'ing. Tirelli si [illegible] battendo.

Ha anche proposto agli artigiani di formare una finanziaria, versando ciascuno [illegible] milioni, [illegible] che permetterebbe [illegible] raccogliere [illegible] milioni che porterebbe almeno a un identico finanziamento da parte delle banche. [illegible] questa proposta in [illegible] riunione, presente l'assessore regionale Simonelli, gli artigiani non hanno neppure voluto discuterla.

Da parte loro resta il [illegible] che [illegible] farsi pagare dalla «Grasiano» (è [illegible] proposto dall'azienda il pagamento, per il momento, [illegible] [illegible] per cento dei crediti) [illegible] trovare ordinazioni.

Ottenere soldi dall'azienda in crisi (è stato scartato quanto proposto da qualcuno, chiedere cioè il fallimento perché sarebbe stato peggio) appare difficile, [illegible] [illegible] [illegible] ordinazioni non è facile. Simonelli ha promesso l'interessamento della Regione; occorre nello stesso tempo l'impegno del Comune, [illegible] Provincia, del sindacato, di tutte le forze sociali. Una crisi anche dell'artigianato sarebbe veramente un colpo decisivo [illegible] l'economia del Tortonese.

Franco Marchiaro

Fuori legge otto apparecchi elettrici su dieci «I consumatori penalizzano le aziende serie»

Ogni anno in Italia 30 mila incidenti domestici; quindici decessi al giorno - Una inchiesta della Cee in Europa, affidata alla Unione consumatori per il nostro Paese - «Le leggi ci sono»

[illegible] — [illegible] 30 [illegible] [illegible] domestici l'anno con 5 mila morti sono al secondo posto, nella triste graduatoria delle vittime per incidentalità, dopo quelli del traffico, e i casi di folgorazione [illegible] abitazioni [illegible] costituiscono il primato più negativo. Lo [illegible] [illegible] [illegible] vicepresidente del Cnel, [illegible] i lavori [illegible] tavola [illegible] [illegible] dall'«Unione Nazionale Consumatori» [illegible] discutere [illegible] [illegible] [illegible] [illegible] ni». Simoncini, che nell'ambito [illegible] Cnel [illegible] presidente [illegible] un apposito comitato [illegible] [illegible] la prevenzione degli [illegible] [illegible] [illegible] [illegible] scopo [illegible] [illegible] l'impegno dei pubblici poteri e [illegible] sensibilizzazione dell'opinione pubblica. [illegible] [illegible] giunto che sulla [illegible] dei [illegible] [illegible] e [illegible] a quelli [illegible] [illegible] [illegible] traffico, gli infortuni domestici hanno un andamento crescente: si stima, ormai, che i decessi [illegible] circa 15 al giorno.

Per [illegible] motivi [illegible] Cee ha [illegible] un'indagine conoscitiva [illegible] [illegible] conclusa [illegible] nel [illegible] [illegible] [illegible] [illegible] statistica, per causa specifica, di [illegible] [illegible] [illegible] [illegible] nell'abitazione.

Proprio nell'ambito [illegible] [illegible] impegno, la Commissione [illegible] [illegible] [illegible] [illegible] affidato [illegible] [illegible] Nazionale Consumatori [illegible] ricerca [illegible] [illegible] [illegible] [illegible] [illegible] e [illegible] applicazione in Italia della [illegible] [illegible] [illegible] tensione», recepita [illegible] legge [illegible] n. 791 del 18 ottobre 1977.

Sintomatico [illegible] anche il [illegible] delle coperte elettriche e dei termofori. I cui campioni sono [illegible] [illegible] fuori [illegible] sia [illegible] i ripetuti incidenti [illegible] provocati dall'uso [illegible] questi prodotti sia per l'espansione [illegible] vendite dovuta ai costi crescenti [illegible] riscaldamento [illegible] tradizionale. [illegible] I difetti più evidenti riscontrati, [illegible] *Nazionale Consumatori* segnala:

— la distanza fra l'elemento riscaldante [illegible] [illegible] superficie della coperta [illegible] insufficiente [illegible] assicurare [illegible] protezione dell'utente [illegible] [illegible] scosse elettriche;

— l'assenza [illegible] un dispositivo [illegible] [illegible] [illegible] che interrompa l'alimentazione in [illegible] di eccessivo innalzamento della temperatura; ciò è causa frequente [illegible] incidenti, [illegible] quanto l'acquirente può [illegible] [illegible] staccare [illegible] spina [illegible] presa di [illegible] rente;

— l'elemento [illegible] non è [illegible] in modo sicuro [illegible] può, quindi, venirsi [illegible] creare [illegible] condizione [illegible] [illegible] dovuta al contatto fra parti in tensione di differente polarità;

— l'isolamento non [illegible] proporzio[illegible] alle sollecitazioni previste dalle [illegible] tecniche, poiché l'elemento riscaldante [illegible] [illegible] rivestito di materiale isolante e [illegible] [illegible] [illegible] alimen[illegible] [illegible] [illegible] tipo eccessivamente leggero;

— generalmente [illegible] indicazioni per un impiego [illegible] [illegible] pericolo [illegible] sono sufficienti né chiare.

Va rilevato, inoltre, che [illegible] alcuni [illegible] [illegible] prodotti [illegible] è riportato neanche il nome del fabbricante e, pertanto, [illegible] [illegible] di incidente, non si può risalire agevolmente al produttore. Tutti i prodotti [illegible] [illegible] [illegible] alle norme [illegible] ovviamente, privi [illegible] marchio IMQ, l'istituto delegato per legge a verificare e certificare [illegible] l'apposizione del marchio I requisiti di sicurezza dei prodotti elettrici, e la resistenza di molti fabbricanti a sottoporre la propria produzione a tale verifica ne dimostra la potenziale pericolosità. [illegible] parte sua, l'acquirente è spesso portato [illegible] scegliere elettrocoperte che riscaldano [illegible] rapidamente, proprio quelle, cioè, [illegible] offrono meno garanzie.

Su 2.257 [illegible] e apparecchi elettrici complessivamente prelevati [illegible] dal mercato e sottoposti a prove e [illegible] tecnici, soltanto 433 sono risultati conformi alle [illegible] ovvero [illegible] il 19,1 per cento, con qualche [illegible] [illegible] fra le diverse categorie [illegible] prodotti.

L'urgenza di bonificare il settore e di arginare il «mercato [illegible] di questi prodotti è stata sollecitata da [illegible] i partecipanti alla tavola [illegible] tonda. L'ingegner [illegible] Campriani, [illegible] direttore [illegible] italiano del marchio di qualità, ha [illegible] vato che [illegible] scelta degli elettrodomestici gli acquirenti [illegible] il [illegible] la comodità d'uso, l'aspetto esteriore e altre caratteristiche, ma non [illegible] la sicurezza.

Ugualmente volontaria, ha aggiunto l'ingegner Campriani, è [illegible] sottomissione degli apparecchi a controlli che verifichino la rispondenza alle stesse norme.

L'ingegner Antonio Alberici, direttore tecnico [illegible] *Comitato elettrotecnico italiano*, [illegible] rilevato che [illegible] sicurezza elettrica, in campo domestico, si può suddividere [illegible] tre parti: sicurezza dell'impianto, degli apparecchi utilizzatori, degli apparecchi [illegible] interconnessione [illegible] costituiscono l'impianto. Incidenti gravi [illegible] mortali non avverrebbero in presenza [illegible] un impianto costruito a regola d'arte, salvo il guasto di un componente. Supponendo, quindi, che l'impianto [illegible] [illegible] progettato, cosa che purtroppo [illegible] spesso non avviene, le [illegible] più frequenti [illegible] incidenti, secondo le statistiche francesi, [illegible] possono suddividere fra [illegible] [illegible] corrente e spine (12 per cento), lampade [illegible] portalampade (21 per cento), apparecchi elettrodomestici (52 per cento), cavi [illegible] circuiti (13 per cento) e cause diverse (2 per cento).

Elettrocoperta la più pericolosa

PRODOTTI	Conformi alle norme (%)	Non conformi (%)
Apparecchi di [illegible]	18,4	81,6
Asciugacapelli	8,3	91,7
[illegible] di [illegible]	43,0	57,0
Spine, prese e adattatori	13,2	[illegible]
Elettrocoperte e [illegible]	0	[illegible]

C'è un self-service per gli industriali

SAVONA — *Le aziende artigiane e la piccola industria hanno, secondo studi condotti dai vari enti economici della provincia, [illegible] prospettive di recupero [illegible] sviluppo. Questa prospettiva è però concretizzabile soltanto in presenza di adeguate aree da [illegible] a nuovi insediamenti o a quelle aziende che manifestano una esigenza di ampliamento delle loro strutture. Purtroppo [illegible] costa è avara di [illegible] e per l'utilizzo [illegible] quelle poche disponibili si sono persi una infinità di anni.*

Ne [illegible] un esempio [illegible] zona di Savona-Legino [illegible] appunto agli «insediamenti produttivi» [illegible] quale si parla da almeno sei anni e per il cui sfruttamento solo [illegible] si incomincia a intravedere qualche reale segno [illegible] concreta operatività.

Alla fine [illegible] febbraio, nella Sala Rossa del Palazzo Comunale, è stato insediato [illegible] consiglio di amministrazione della Società per azioni che gestirà le aree [illegible] Legino [illegible] quelle degli [illegible] Comuni del comprensorio destinate [illegible] stesso fine.

La società, formata da capitale pubblico e privato, rileverà [illegible] varie aree [illegible] attraverso convenzioni [illegible] i singoli Comuni, provvederà alla loro urbanizzazione, [illegible] all'assegnazione [illegible] imprese che ne [illegible] fatto richiesta. Sarà anche in grado, attraverso accordi particolari, [illegible] costruire anche [illegible] le infrastrutture industriali come, [illegible] esempio, [illegible] capannoni.

Attualmente [illegible] [illegible] può già disporre di circa quattro miliardi. Ovviamente tutte le operazioni avverranno sotto il controllo degli enti locali. Il consiglio di amministrazione è formato [illegible] quindici persone [illegible] rappresentanza dei Comuni, della Cassa di Risparmio di Savona e degli artigiani.

Nicolò Siri

Assegno di studio [illegible] Cgil Cisl Uil [illegible] i bimbi terremotati

[illegible] orfani [illegible] uno [illegible] [illegible] i genitori, a [illegible] [illegible] [illegible] [illegible] [illegible] novembre [illegible] sconvolse le regioni meridionali, [illegible] corrisposto fino al compimento [illegible] [illegible] [illegible] [illegible] un [illegible] periodico, per contribuire [illegible] loro [illegible] ed [illegible] loro [illegible] nel mondo del lavoro.

La corresponsione [illegible] [illegible] [illegible] [illegible] verrà percepito da [illegible] orfani, sarà garantita [illegible] Compagnia assicuratrice Unipol, che gestirà senza alcun costo [illegible] [illegible] [illegible] [illegible] fine istituito dalla Fe[illegible] [illegible] sindacale Cgil, Cisl, Uil.

[illegible] [illegible] nei giorni scorsi, [illegible] [illegible] [illegible] razione [illegible] Cgil, Cisl, Uil [illegible] la Compagnia assicuratrice Unipol, la [illegible] che fissa le [illegible] [illegible] corresponsione di [illegible] importi [illegible] [illegible] loro [illegible] annue [illegible] mila [illegible] [illegible] tasso [illegible] [illegible] [illegible] fondo [illegible] all'Unipol.

Alla Brown and Sharpe

La Dea diventa americana

La maggioranza [illegible] [illegible] Digital Electronic Automation (Dea) [illegible] Moncalieri verrà acquisita dall'americana [illegible] and Sharpe Manifacturing Company. Lo [illegible] deciso il consiglio [illegible] amministrazione della società Usa che [illegible] approvato un accordo che prevede la sottoscrizione, con un versamento in contanti, [illegible] un aumento [illegible] capitale sociale Dea fino ad una acquisizione del 70% delle azioni.

Per la conclusione della transazione sarà ora necessario il parere favorevole [illegible] Federal Trade Commission che [illegible] [illegible] dato dopo gli [illegible] obbligatori.

La Dea, circa 800 dipendenti, produce e commercia a livello mondiale macchine di misura elettroniche ad alta precisione ed ha recentemente introdotto una nuova linea [illegible] robot [illegible] montaggio. Nel 1981 il fatturato è stato di circa [illegible] [illegible] [illegible] miliardi [illegible] dollari [illegible] [illegible] quota destinata all'esportazione.

Nell'accordo [illegible] previsto che la Dea continui le sue produzioni [illegible] conservando il [illegible] [illegible] attualmente alla guida dell'azienda.

La Brown [illegible] Sharpe ha 4300 dipendenti [illegible] [illegible] Uniti, Gran Bretagna [illegible] Svizzera; il fatturato consolidato dell'81 è [illegible] [illegible] 205 milioni [illegible] dollari; commercia macchine utensili per la lavorazione [illegible] metalli.

Chimici venerdì in sciopero Montedison oggi dal governo

ROMA — Venerdì [illegible] mila chimici sciopereranno [illegible] otto ore. A Roma è prevista [illegible] manifestazione, nel corso della quale parlerà Pierre Carniti. Intanto, oggi, [illegible] Palazzo Chigi, si discuterà [illegible] della vertenza Montedison. La federazione Cgil-Cisl-Uil chiederà, infatti, al presidente del Consiglio [illegible] precisa [illegible] per ottenere il blocco dei licenziamenti [illegible] [illegible] Il sindacato, inoltre, considera indispensabile [illegible] riapertura delle trattative [illegible] il governo per la definizione [illegible] un piano chimico, diverso [illegible] quello già [illegible] dall'apposita commissione tecnica.

Liguria, i contributi Inps pagabili anche alla Posta

ROMA — Entrerà in vigore [illegible] marzo cominciando dalla Liguria, in tempo [illegible] [illegible] il versamento [illegible] contributi riferiti [illegible] [illegible] di febbraio, l'accordo [illegible] tra l'Inps e il ministero delle Poste in [illegible] di pagamento dei contributi. Con l'accordo [illegible] stata ripristinata la possibilità per i datori di lavoro di utilizzare il canale postale per il versamento dei [illegible] dovuti all'Inps. Il piano, che sarà operativo da marzo, [illegible] [illegible] Liguria, sarà esteso alle altre regioni di mese in mese.

Secondo stime fornite dallo stesso ministro delle Poste, [illegible] Gaspari, [illegible] nuovo canale, una volta entrato [illegible] regi[illegible], dovrebbe portare all'erario un'entrata di circa mille miliardi.

L'Italia, «paese dei fiori» [illegible] importa per 111 miliardi

ROMA — *Le esportazioni italiane di fiori hanno raggiunto nel 1981 i 140 miliardi di lire, mentre le importazioni si sono aggirate sui 111 miliardi di lire: il saldo della bilancia commerciale per questo settore [illegible] quindi attivo di 29 miliardi ma tende a diminuire: nel [illegible] [illegible] stato infatti di 40 miliardi mentre nel 1979 era di 75 miliardi. Le esportazioni, che hanno interessato 453 mila quintali, [illegible] comunque diminuite in quantità (meno 0,7 [illegible] cento), guadagnando però in valore (più 112,1 per cento). I risultati migliori si sono raggiunti con i garofani, il [illegible] export ha superato i 36 mila quintali.*

ECONOMICI

45 Ville, app., [illegible] per vacanze, acq.-vend.

[illegible] vende rustico in centro paese comodità mezzi [illegible]bici a 12 milioni [illegible] mila. Dilazionabili Tel 0124/31.833.

RIVA LIGURE privato vende a privato [illegible] '71 libero ammobiliato camera tinello cucinino box, cantina, termo autonomo, 68 milioni Tel 011/594.429 serali.

RIVIERA Ponente adiacenze Ventimiglia a 200 mt dal mare appartamento libero ristrutturato vista panoramica: soggiorno con camino grande camera soppalcata cucinetta con monoblocco bagno 60 milioni Gadini tel. 517 586.

SALICE d'Uzza nuova residence mono-bi-trilocali prezzi bloccati mutuo e permuta via Signal (tangenziale Ovest) personale sul posto sabato eldomenica. Mauro 011/756.625.

SALICE d'Uzio libero recente [illegible] camera soggiorno cucinino bagno box, ottima posizione 77 milioni 500 mila. Tel. (011) 502.383.

SANREMO centralissimi parco salone 2-3 camere cucina 2-3 bagni e villetta 2-3 vani. Tel. ufficio 0184/70.664 - 64.021.

[illegible] impresa vende direttamente alloggi e ville [illegible] mutuo nuove e ristrutturate Tel. 0184 64.212 - 62.536 o 011 542.013.

SANREMO Marina di Caponero appartamento sul mare salone 2 camere studio cucina doppi servizi Risparmio Casa 548 918

[illegible] vendesi panoramico bilocale in elegante [illegible] centralissimo Per informazioni tel 544.100.

SANREMO viale degli Inglesi mo[illegible] in [illegible]le con parco privato. Mutuo dilazioni. Risparmio Casa 513.078.

SANREMO 0184 882.222 Grimaldi propone ristrutturato tinello angolo cottura camera bagno piccolo soppalco 38 milioni.

SARDEGNA a Porto Cervo e Porto Rotondo impresa vende bi-trilocali da L. 37 milioni. Socoin 0171 55.358 - 051 266.282.

SARDEGNA [illegible] Marina [illegible] direttamente alloggi in villette [illegible]. Facilitazioni, forti sconti contanti Eurostop, telefono 011 787.061.

SARDEGNA Castelsardo [illegible] centro storico vendo alloggio su 2 piani ristrutturato 2 camere grandi cucina con camino bagno ter[illegible] sul mare. Telefonare 543.330.

SARDEGNA La Caletta di Porto Rotondo sul mare prenotiamo unità abitative in villette inserite in tanto [illegible] naturale. Consegna estate 1982. Prezzi e condizioni in[illegible] Casevacanze 011/515.721.

SAUZE D'OULX
Nave Residence vende via Cotes 34 ai [illegible] Dolmare 3, ultimi appartamenti mq 25 65 90. Visite cantiere sabato et domenica Telefonare 0122 85.094 - 75.367.

[illegible] d'Oulx [illegible] zona [illegible] alloggio composto da: salottino 2 camere [illegible] notte 2 bagni box auto Fispeo spa 512.222 - 515.561.

SESTRIERE appartamenti nuove vere maestre soggiorno 1-2 camere servizi caminetto mutuo fondiario. Tel. 748.7637

STUDIO ZETA
cerca alloggi ville rustici cascine Piemonte Liguria Toscana Calabria. Tel. 482.806.

VAL Pellice vendesi casetta [illegible] da: 8 camere cucinino doppi servizi magazzino. Tel 011 650.3024 - 850.8584 Bonino.

VALLE d'Aosta La Salle impresa vende: soggiorno 1-2 camere, pagamento avanzamento [illegible]. Facilitazioni. Tel. 0165 43.821.

VALLE Po 700 mt altezza zona panoramica vendesi arredata villetta bilocale con giardino e box. Tel. 949 3397

VENDONSI mono-bilocali in casa signorile di campagna a [illegible] [illegible] Langa. Tel. 510.974

VILLA in costruzione Busano Canavese 33 km. Torino vendesi [illegible] disponi. Tel. 0124/31.833.

VILLA vende privato nuova panoramica Zanco Villadeati mq [illegible] giardino box 150 milioni mutuo [illegible] attuale. T[illegible] 710.538 - 713.408.

VILLE da Pinerolo a Pinerolo vende. [illegible] informazioni tel 349 8246 - 906.8302.

VILLETTA a Val Gioia (35 km da Torino) nuova costruzione 4 vani servizi più alloggio mansardato garage giardino vendesi dilazionando Centrale due 530.163.

2.000.000
più [illegible] [illegible] L. 200 [illegible] mensili senza interessi il Punto Immobiliare spa vende rustico [illegible] Canavese Tel. 858.236.

3.000.000
più 24 rate da L. 300 mila mensili senza interessi il Punto Immobiliare spa vende rustico in Valle Po. Tel. 858.303.

[illegible]
più 24 rate da L. 350 mila mensili senza interessi il Punto Im[illegible] spa vende rustico nell'Astigiano [illegible]. 858.303.

46 Ville, app., [illegible] per vacanze, [illegible]

A. UNIVERSALCASE Grugliasco affitta [illegible] L. 150 [illegible] mensili Tel. 953.3665

A L 1 milione affittasi 1/5-30/10 alloggi tutti i confort giardino barbeque sala giochi Finestrelle Tel. 0121/500.935 mattino.

PRAGELATO affittiamo invernale 4-6 posti letto servizi posto auto soleggiassimi Orieb Organizzazione Immobiliare 011/540.220.

[illegible] affitto [illegible] pe posti letto da giugno a settembre. [illegible]. 0182 90.468.

49 Informazioni

[illegible] investiga [illegible] previene accerta con indagini accurate. Via San Francesco da Paola 40, tel. 531.181.

51 Occasioni

SVENDONSI mobili usati vera occasione a L. 10-80 classi elettronici. Ufficio 011 865.8818 - 606.0670.

[illegible] in stock serie da pranzi e salotti da parete. Telefonare 278.785, ore ufficio.

52 Varie

A.A.A.A. GIOIELLERIA compra [illegible] argento monete gioielli: prezzi massimi. Corso Perschiera 161 angolo Villarbasse. Tel. 334.832.

ACQUISTO mobili oggetti antichi quadri argenti sgombero ville e alloggi. Perito [illegible] Orbassano 245, tel. 352.202 - 578.241

CARTOMANTE medium diplomata riceve lettura leva contenenti riunisce a persona amata sviti. Telefonare 309.7738.

DIVERTETTE porte pieghevoli in legno, [illegible] to, plastica, con vetri. Tende verticali. Via Bogert 25 (angolo corso Francia 21), tel. 781.471 - 745.121. «Divisette» è il nostro marchio, le altre non sono «Divisette»!!!

RENNA, pelle pronti e su misura, piumini vera pelle 240 mila giacca e gonna [illegible] mila. Via Barletta [illegible] angolo via Goriziа.

Milos Forman spiega il suo film «Ragtime»

«Non è lo scrittore del libro che conta: è il regista che decreta un successo» - I suoi rapporti con Dino De Laurentiis e con gli attori: «James Cagney meritava l'Oscar»

NEW YORK — «Otto candidature Oscar per il *Ragtime* non sono un record ma dicono molto. — *Dice il regista del film Milos Forman* —. E' chiaro che ne sia felice. Ma queste candidature sono soprattutto importanti, a mio modo di vedere, perché sostanzialmente riflettono la positiva reazione del pubblico. Qui in America, non è un mistero, *Ragtime* continua a andar forte. L'ultima "scaletta" di "Variety" parla chiaro per quanto gli incassi (*otto milioni di dollari in 11 settimane*, n.d.r.), il che è innegabilmente importante, sia per quelle che sono le reazioni del pubblico al di là dei punti di vista dei critici, positivi o negativi».

«La stessa cosa sta avvenendo in Francia — *aggiunge* — e anche in Germania dove dopo una settimana discreta l'affluenza del pubblico è già raddoppiata. Spero che avvenga anche in Italia dove, se non erro, *Ragtime* sta per essere presentato, ché il pubblico italiano a parte la sua sensibilità è quanto mai avvertito, e dunque il suo responso è importante per qualsiasi regista».

Affondato in una delle gigantesche poltrone del suo spazioso residence al trentesimo piano di un grattacielo prospiciente l'«isola verde» di Manhattan: quel Central Park che, dice, gli ricorda a volte i colori della natia Cecoslovacchia o, a primavera, della bellissima Toscana, Milos Forman parla del suo ultimo film, Ragtime, *tratto dall'omonimo best-seller di E. L. Doctorow, sottolinea i suoi principi del cinema, offre un primo intervento sul prossimo lavoro già in fase di preparazione.*

Jeans sdruciti, camicia «preppy» stirata a calzerotti rossi (i mocassini li ha lasciati in anticamera), Forman, il regista ceko-americano che nel giro d'un decennio s'è fatto un nome di fama internazionale con i suoi quattro film made in Usa Taking off, Cuckoo's nest, Hair *e, adesso,* Ragtime, *mi ha accolti con cortesia inizialmente formale, europea, a mano a mano sempre più amichevole, calorosa.* «Questo è italiano... toscano... era uno sgabello da sacrestia» *dice indicandoci un sorriso a tutta faccia un pezzo d'antiquariato che fa bella mostra al centro del suo studio. E poi si dà subito da fare per preparare il caffè, che serve alla buona come fra vecchi amici.*

Da circa 15 anni in America, dove sbarcava con «bagaglio» che includeva quattro film girati in Cecoslovacchia, Forman è altresì direttore del «Film Department» (facoltà) della School of the Arts della Columbia University, cui è detto per inciso, va parte degli incassi della prima mondiale di Ragtime.

Ha cominciato ad insegnare cinematografia prima di diventare cittadino americano: «Che è avvenuto nel 1977 mentre giravo *Hair*... me ne ricordo come fosse ieri».

Dei suoi quattro film americani qual è stato il più difficile? Quale dei quattro ha sentito maggiormente?

«E' difficile dire quale sia stato il più difficile, quale mi abbia preso di più. Posso però dire che li ho fatti tutti di mia scelta. Sembra un clichet... ma è proprio vero che li ho sentiti tutti con la stessa intensità, che nessuno mi ha dato meno soddisfazione degli altri. Ma "Ragtime" è stato, come dire, il più complicato non fosse altro per la sua vastità di respiro, il numero di personaggi, le esigenze di carattere tecnico».

Qualche critico ha sostenuto che Ragtime *non si attiene rigorosamente al testo di Doctorow per cui la stessa essenza, il messaggio, del libro ne ha sofferto. Altri critici hanno sostenuto perfettamente il contrario...*

«Vorrei sapere quanti film falliti, sono stati distrutti da una esatta quanto meticolosa riproduzione del libro da cui sono stati tratti. Per me il libro, che sia stato scritto da un Hemingway, un Fitzgerald o un Doctorow fa lo stesso, deve fare ovviamente da base, ma è l'impostazione del regista che infine deve prevalere. Ha ragione Moravia quando afferma che, con tutto rispetto per i soggettisti, in fin dei conti l'unico "racconteur" è sempre il regista. Ciò è molto importante se si vuole che film non sia illustrazione documentaristica, ma traduzione massmediologica, ma interpretazione artistica».

E' rimasto sorpreso del fatto che James Cagney, nonostante le unanimi previsioni, non sia stato incluso fra i candidati agli Oscar?

«Sì. Molto sorpreso e dispiaciuto. Se lo meritava... e come. Ma forse Cagney è vittima della troppa pubblicità o, meglio, di una intensa pubblicità tanto focalizzata sul suo nome da creare l'errata convinzione che il film fosse centrato sulla sua interpretazione, sul personaggio del commissario di polizia, Waldo, da lui splendidamente reso, laddove invece egli "entra" nel film verso la fine, negli ultimi 30-40 minuti».

E la candidatura di Howard. E Rollins se l'aspettava? Pensa che vincerà l'Oscar per il miglior attore non protagonista?

«Non mi ha sorpreso, ché quelli delle "Academy" non potevano farne a meno. E' un attore straordinario e lo merita, così come lo è lo stesso Cagney, il primo a dire a che è degno di una statuetta d'oro. Rollins l'ho scelto meticolosamente, fra molti "nomi", molti "mezzi nomi" e molti attori quasi sconosciuti. Ma ho subito sentito che era perfetto per la parte del pianista negro. Per me è regola fondamentale scegliere sempre, dico sempre, il tipo più adatto, che si tratti di un attore o di un'attrice, a prescindere dal curriculum... E Rollins era perfetto... e lo ha dimostrato... Ma è stato così per tutto il casting. Le mie sono state tutte decisioni personali. Ho considerato anche alcuni grossi nomi ma non andavano... solo per il personaggio del padre ho avvicinato un attore notissimo che ritenevo perfetto per la parte...».

Chi? «Non è il caso di farne il nome, tanto più che non avrebbe alcuna importanza. Costava che voleva un compenso esorbitante per cui ho scelto il secondo favorito che, come si è imposto nel personaggio con estrema sensibilità e maestria».

Il film lo ha girato in massima parte a New York, Manhattan, ma per quanto concerne gli «interni» ha preferito ha dovuto scegliere per esigenze di contratto gli studios britannici. Dove ha lavorato meglio?

«E' una questione di produzione. Ma per quanto mi riguarda non ho avuto problemi, nessun problema con i tecnici americani né tanto meno con quelli inglesi. Quando si lavora con veri esperti, con tecnici "top" che hanno il fatto loro non esistono problemi. Non fa differenza... che si tratti di americani, inglesi, italiani o chi ti pare. L'importante è saper rispettare le qualità, l'esperienza della gente con cui lavori. Così quando faccio il regista non ho mai avuto problemi...».

E i suoi rapporti con Dino De Laurentiis?

«Eccellenti. Lo rispetto molto. Penso sia molto onorevole che non si sia arreso. Non è mai lasciato scoraggiare quando nessuno voleva finanziare il progetto. Ha continuato a darsi da fare e infine ha avuto ragione, ha trovato i milioni di dollari necessari per dare il via alla lavorazione. E' uomo d'affari molto duro ma allo stesso tempo molto sensibile, sempre pronto ad accettare o trovare compromessi per superare gli scogli... Con De Laurentiis sono stato fortunato... Così come con il cast. Nemmeno una mela cattiva, sembra strano... anzi meglio sono... meglio si lasciano dirigere... Cagney è davvero un sogno. E' sensibile, bravo, pieno di intuito. Così gli altri... tutti affiatati... anche il Mailer è stata una rivelazione».

E' mai tornato o conta di tornare in Cecoslovacchia?

«Due volte mi hanno rifiutato il visto per dire infine sì dopo che ho ottenuto la cittadinanza americana. E così ho potuto rivedere la terra, riprendere contatti umani e artistici».

Progetti per il futuro?

«Sì, un progetto che mi sta tanto a cuore. La trasposizione cinematografica di Amadeus di Peter Shaffer... da girare in Cecoslovacchia o in Ungheria. Ho già cominciato a lavorare allo script con lo stesso Shaffer. La lavorazione del film dovrebbe cominciare alla fine dell'anno... Ho avuto ottime reazioni sia a Praga che a Budapest... ma non ho ancora deciso».

Isabelle, la nuova star è pigra e spendacciona

Isabelle Adjiani, diretta dal regista polacco Andrzej Zulawski, ha recitato per la prima volta nuda e in una scena ha fatto l'amore con un mostro dai cento tentacoli. Qui la sua recitazione è portata su toni parossistici.

PARIGI — «*Cesar*», il *prestigioso premio francese, l'ha consacrata star internazionale. Isabelle Adjiani* rilascia volentieri l'intervista nel suo appartamento parigino. Ha il volto dolce e minuscole mèche nei capelli pettinati con cura e, mentre le mani si agitano continuo, sfida: «Sono pigra; non una pigra di tipo tradizionale, ma qualche volta è come se mi immobilizzassi: ad esempio qualche mattina tutto mi sembra interesse: vivo in clima di attesa senza motivo, in astraggo dalla realtà e non sono mai impaziente.

«Arriva la posta? Guardo le lettere, i pacchetti e non li apro. Suona il telefono? E io lo lascio risponderò un'altra volta, non chiamassero me. Insomma non mi sento né bene né male ma soltanto così»

Isabelle allarga le braccia come a spiegare meglio la fatalità che la obbliga in quel preciso stato psico-fisico. «Poi di colpo dentro me si anima tutto e lo acquisto forza e mobilità: divento solerte, attenta, piena di voglia di fare».

Nel film Possession *(l'interpretazione le è valsa l'attribuzione del «Cesar»), Isabelle Adjiani, diretta dal regista polacco Andrzej Zulawski, ha recitato per la prima volta nuda e in una scena ha fatto l'amore con un mostro dai cento tentacoli. Qui la sua recitazione è portata su toni parossistici.*

«Adesso tutto per me diventa via via più appassionante — *spiega* —. Mi hanno chiesto se di qui a qualche anno recitare non mi annoierà. Mi sono risposto che non è possibile: ogni volta è una vittoria su me stessa, anche se qualche volta occorre che qualcuno mi dica: "Ce la farai". Nel caso di *Possession* è andata così.

«Durante il film mi sono ritrovata come un pugilatore di fronte a un avversario preparato, abilissimo. Bisognava rintuzzare ogni colpo, preparare una tattica d'incontro: far ciò significa che quasi subito ci si ritrova soli con se stessi, a fare i conti con le nostre paure e inquietudini... ma occorre vincere e allora s'impara».

Isabelle Adjiani si infiamma mentre cerca di spiegare come avviene la splendida trasformazione di donna in attrice. «Senza fuggire i desideri del regista, mi rimetto alla mia volontà. Divento un oggetto, ma nelle mie mani; mi servo di me conservando però la lucidità».

«Bisogna prendere alcune precauzioni — *afferma con tono grave* — non passare un certo limite, non cadere dall'altra parte dello specchio».

Si guarda intorno con uno sguardo quasi assente avvolto nel ricordo. «Mi accorgo che occorre fare molta attenzione, sempre. Bisogna sapersi tenere, essere composti per non dare a sé cattiva impressione di sé».

Sembra sincera quando afferma che il denaro per lei non ha importanza. «E' così. Sono come un paniere senza fondo, il denaro mi scappa via e non so perché. Per il resto — *conclude con un malinconico sorriso* — sono fragile e forte nello stesso tempo: le mie crisi vengono da continui testa a testa con me stessa, ma non ci si sbarazza facilmente di noi stessi, quindi un giorno vincerà una parte di me, e così la finirò con questo mio strano meraviglioso mestiere».

Mastroianni lavorerà in Usa

Aveva sempre rifiutato

PARIGI — «Siamo come dei bambini che gio- sempre. si del piacere es- i bambi- non si stancano gio- Più si invecchia più il gioco è eccitante» *ha dichiarato l'attore italiano Marcello Mastroianni in una lunga intervista all'organo del partito comunista francese* l'Humanité.

«Quando si è giovani, basta belli, avere belle cravatte. Ma vi è un in cui rughe cominciano a diventare più delle cravatte, in cui i personaggi interpretare più complessi» *ha aggiunto l'attore italiano intervistato nel di una breve tappa parigina.*

«Ho recitato con gente della mia generazione... Con i registi italiani, siamo invecchiati insieme, ci siamo posti simultaneamente stesse domande, seguito la stessa evoluzione» *ha aggiunto precisando ora tentato da esperienze con nuova generazione cineasti americani.*

«L'esperienza mi sembra in quanto penso facciano delle cose più interessanti» *ha proseguito dopo aver ricordato aver rifiutato in passato offerte parte Hollywood perché il cinema americano di allora lo interessava.*

Al cinema sui treni da Vienna

— Le ferrovie austriache via con il primo di marzo ad un'originale iniziativa questo sarà possibile alla proiezione diversi sulla linea Vienna-Innsbruck.

«moving movie» è una novità assoluta campo mondiale però, to, solo «Transalpin». Il biglietto «lungometraggio», proiettato Vienna e Linz costa circa 5000 per un film breve, un'ora, l'ingresso meno 4000

LUCILLA MORLACCHI, FRANCO E BALLERIO IN «IL MALATO »

Parenti malato di Molière

Stasera all'Adua

TORINO — Per la stagione dello Stabile, va scena stasera al teatro (ore e 30) *Il malato immaginario* Molière, nell'allestimento della Cooperativa Franco Parenti, regia di Andrée Ruth Shammah, Gian Forcioni. La traduzione del testo è di Cesare Garboli.

Accanto a Parenti, protagonista ruolo Argan, appaiono Lucilla Morlacchi, Andrea Bellerio, Battista, Bilancia, Piero Domenicaccio, Angelica Ippolito, Gianni Montesi, Giorgio Melazzi, Francesca Paganini, Pier Luigi Pizzetti, Emanuele Vezzoli.

Ciro, il più grande attore gay...

Lo show napoletano di Cascina che vuole un po' far ridere e un po' piangere

Le gay sono molte, tante da poter permettere cominciare a una flagrante commercializzazione «gay-», campeggi per gay (2000 iscritti quest'anno, per ora), birrerie per gay si po' dovunque e pullulano per gay, tanto che il proprietario una nota discoteca torinese afferma che per avere il pienone ogni sera la via giusta da seguire è questa.

I cosiddetti militanti hanno tempo il loro punto di ritrovo: «Fire» via Principessa Clotilde, spazio per le iniziative rivista «Lambda» (rivista appunto), nonché punto ritrovo analisi di ballo e divertimento prezzi indiscutibilmente popolari in ambiente perfettamente con- esigenze del pubblico.

Sabato domenica sera poi, c'è spettacolo. La settimana ad esempio è turno Ciro Cascina, attore napoletano con vasto repertorio monologhi fol- stuolo sostenitori, che in un comunicato stampa è definito «il più grande attore del teatro gay».

Un pubblico rumorosissimo,

CASCINA TRUCCATO «MAMMA»

che bruciano per il fumo, impianto luci un po' provvisorio, impianto audio funzionante per metà e un'atmosfera che sta tra la corte dei miracoli e una riunione di giovani indisciplinati, sono il variopinto contorno per un'ora e mezzo circa con applausi, risate, ululati e richieste di bis.

Imperniato praticamente tutto sull'omosessualità, personale e non, lo show Cascina ha avuto il pregio e il difetto svolgersi per l'intero in napoletano. Pregio perché il dialetto (e soprattutto il napoletano) sottolinea rivolgersi per sua natura sia il momento drammatico che quello comico. Difetto perché quando attore napoletano si cimenta col dramma i paragoni (anche se richiesti) sorgono d'impeto, col risultato poter far presagire tra l'altro che è poco probabile una futura nomina di Cascina attore a vita.

Lo spettacolo ha due obiettivi di massima: far ridere e far piangere. E' composto, si potrebbe dire, di vari episodietti, come la storiella del finto che commette un peccatuccio omo e lo rinnega con violenza, quella signora per costretta ad una verginità permanente. La madre resta però quella incentrata sui patimenti di donna che scopre l'omosessualità del figlio si rivolge per ottenere la grazia della normalità.

Qui c'è di tutto. cade nella battuta su Spadolini si precipita nel blasfemo più goliardico ci si anche livelli intensi giocati perlopiù sulle piccole sofferenze quotidiane. Si irride praticamente a tutto, politica, chiesa e ruoli maschio-femmina. Unica figura da offesa è quella della madre che anzi, eroicizzata nel finale, sembrerebbe avvalorare teorie sulle origini dell'omosessualità.

I presenti, scompostissimi e allegrissimi, hanno commentato più che vivacemente la scena. Nell'aria gran voglia divertirsi e sentirsi divertenti.

Rientrata nella normalità dei fatti, nel giudizio della maggioranza, l'omosessualità ha ancora bisogno di un movimento di liberazione? «Sì — *risponde Felix Cossolo, esponente di "Lambda"* — ma più che altro per convincere le migliaia di scosti vergognosi se ad coraggio, e mostrarsi quello che sono».

a. p.

Festival di film-gay con raro Dreyer (1924)

FIRENZE — Una rassegna internazionale del cinema è «Spaziouno» organizzata dall'Arci in collaborazione «Angelo di Bologna. Fino giovedì prossimo (da domani le proiezioni avverranno anche capoluogo emiliano), proiettate cinquanta pellicole 50 Fra i più «Desiderio al cuore» Carl Dreyer, del 1924.

Ludi scenici al Nuovo

TORINO — *Carl Orff dopo successo clamoroso Carmina Burana nel 1937 tentò usare il proprio stile una formula magica e scrisse nel in piena guerra i Catulli Carmina quali seguirà nel 1953 Trionfo di Afrodite. Una trilogia dunque incentrata sull'amore ora sem- della Fortuna (nei Carmina Burana), dell'Eros (nei Catulli Carmina) e final- quelle di Afrodite.*

Il poeta Catullo col suo infelice e tormentato per Lesbia il protagonista questi Carmina definiti dall'autore Ludi scenici. *Ludi nel più ampio del termine, ché l'eros diviene disputa, gioco momento drammatico. La cornice didascalica teatrale data coro diviso schiere trapposte giovani e dei vecchi. Questi ultimi mettono in guardia contro le insidie dell'eros ma giovani naturalmente di parere opposto. La vicenda Catullo e di Lesbia viene dunque osservata entro questa prospettiva.*

Per realizzare questi Ludi scenici, *Orff ha scelto un organico alquanto originale formato da un vasto coro e da un'orchestra formata esclusivamente da strumenti a percussione tra i quali figurano però anche due pianoforti. Vi sono poi i ruoli solistici Lesbia e di Catullo verranno questa sera sostenuti dal soprano Silvana Moyso e tenore Aldo Bertolo e come elemento congiunzione una voce recitante che sarà quella dell'attore Mario Brusa. La lingua in cui redatti i dei Catulli Carmina è naturalmente il latino, ma niente paura; la vicenda del poeta geloso della fidanzata dissoluta comprensibilissima poi gli ascoltatori giovani si sentiranno tornare all'orecchio versi celebri appresi sui banchi scuola.*

Interpreti della coraggiosa iniziativa che debutta questa sera Teatro Nuovo, coro e l'orchestra dell'Accademia Stefano Tempia che saranno diretti dal maestro Alberto Peyretti. Per la parte visiva i Carmina Burana *affidati al gruppo danza Torino istruito Sara Acquarone che anche autrice coreografie.*

e. re.

Pittori del cinema

La mostra di manifesti cinesi al Piccolo Regio

DAI COMBATTENTI DEL ■ ALLE ■ '57

«PRIMAVERA PRECOCE» (1958) ■ JORIS IVENS

TORINO — ■ appassionati che si ■ nell'impossibile compito ■ ■ tutti i titoli esposti ■ rassegna del cinema cinese, ■ invitati ■ tirare il ■ un'ora ■ ■ sostare ■ foyer del Piccolo Regio ■ all'esposizione ■ ■ periodo rivoluzionario. ■ ■ trarranno ■ spunti e ulteriori verifiche per capire ■ remota ■ importante civiltà.

Peccato che, oltre ai ■ in italiano o in inglese dei singoli ■ pubblicizzati, manchino ■ rassegna torinese esemplari della cartellonistica più antica che si presterebbe a curiose considerazioni. Fin verso il '40 infatti i ■ pubblicitari erano in genere dipinti ■ ■ ■ pittori i quali venivano considerati come dipendenti dei cinematografi stessi.

Queste persone, che inseguivano ingenuamente un loro sogno d'arte, facevano magari le maschere nei locali, alternandosi nel vendere i biglietti e ■ scopare i pavimenti. ■ ■ venivano ■ ■ famosi, questi non s'impegnavano troppo (visti i precedenti) e ai ■ assicuravano una buona rassomiglianza con la diva di turno. Niente di più, inutile fare riferimenti ■ pittura su rotoli o ai pannelli decorati.

Il più noto ■ pittori del ge■ Wen Guozhang, aderì per ■ ■ questa tecnica. I manifesti rivoluzionari degli Anni Sessanta continuavano ■ escludere i fotogrammi autentici — c'è forse una sola eccezione rappresentata dalla protagonista ■ *Le taffatrici*, Chang Keching — ■ privilegiavano il ■ rosso rivoluzionario. L'involuzione precipitò con l'avvento della banda dei quattro, che chiuse gl'istituti d'arte ■ obbligò i pittori dei posters a riprendere le ■ abitudini: dormire ■ locali, vendere i biglietti, dipingere con vistosità. Ve■ era ■ di questi giovani che ■ ■ opposti al conformi■ ■ hanno fondato una nuova scuola del manifesto, ■ si vede nella ■ ■ latere della rassegna organiz■ dalla Regione ■ e sponsorizzata ■ Barbero

Lo sfondo rosso, che mette■ ■ riparo ■ eventuali persecuzioni, venne usato con discrezione. Comparvero colori aborriti ■ bianco, ■ e grigio. Si effigiarono persino i personaggi negativi ■ rimasto celebre il caso ■ quell'artigiano ■ aveva enfaticamente disegnato un soldato cinese il quale ne colpisce ■ altro americano e che fu ■ contrario ■ ■ piazzare ■ ■ macchia ■ luogo del capitalista che ■ stramazzava).

Sembra ■ ■ ■ un passato remoto però ■ anno or sono i 10 ■ pittori di manifesti che oggi operano in collegamento con le singole sezioni ■ ■ erano semplicemente inimmaginabili. In alcuni casi finalmente il luogo ■ ■ cliché ■ per fare luogo alla stilizzazione ■ alla deformazione. Ecco un'intera città colta in tempi amari da Chen Naiqiu per *Crocevia*, ■ film del '37 che recentemente ■ trovato ■ sua riedizione ed ■ ■ leggendario documentarista olandese Joris Ivens che per *Primavera precoce* gode da parte di Zaochun di raffinati richiami all'arte classica ■ ■ il fiore ■ pesco e il ■ drago■.

Registi perseguitati e storie popolari

«SERVI DELLA GLEBA» DEL 1965

DI «O CULLA!» (1■

TORINO — *Non ci stancheremo mai di ripetere che la grande rassegna* Ombre elettriche colma *una lacuna nella* ■ *del* ■ ■ *diale. Al tempo* ■ ■ *film cinesi creano nuovi problemi e nuovi dubbi. Perché ad esempio Xie Jin, che fu uno dei perseguitati dalla banda dei quattro, era personalmente chiamato a dirigere i film propagandistici cari a Chang Qing e perché oggi è tornato a* ■ *la personalità di spicco nel panorama della cinematografia contemporanea grazie a* Il racconto straordinario del monte Tianyun?

Xie Jin nasce ■ *1923, stu*■ *a Shanghai,* ■ *rivela un infaticabile divoratore di pellicole, all'Istituto teatrale nazionale nel Sichuan completa con serenità* ■ *esperienze* ■ *attore e* ■ *regista. Rinuncia a diplomarsi per essere subito aiuto-regista, a* ■■ ■ *lavorare con i capitalisti e d'imparare a girare con ritmi folli da 4-5 lungometraggi all'anno; firma la coregia* ■ Una crisi *nel '54* ■ *esordisce dietro la macchine l'anno successivo con* La primavera nella regio■ dei corsi d'acqua.

■ *un'autentica vena* ■■■ *lare,* ■■ *a non essere considerato* ■■ *accademico* ■ *un decadente:* «Non devi ■■■ *gerti che dietro a ogni inquadratura c'è il regista* ■ ■■ *ti rendi conto che c'è stato il suo intervento perché un carrello* ■ *un cambiamento di inquadratura avesse luogo, allora vuol dire che quel regista* ■■■ ■■■ *molto. Ritengo che questo* ■■ ■■■ ■■ *punti chiave dell'estetica cinese: prendi*■■ *le poesie* ■■ *Li Bai, leggendole mica ti rendi conto del dosaggio, delle soluzioni di combinazione che* ■ *sono dietro. Questo per noi è il risultato massimo».*

Vanta pure ■■ *sinato concetto del regista come autore e responsabile dell'opera:* «Negli ultimi 15 anni, benché ■■■ sempre il mio ■■■■ figuri nei titoli ■ testa, ho personalmente seguito ■ sceneggiatura. Così non venivano più assegnati dei film ■ Xie Jin, ■■■ Xie ■■ che sceglieva di restituirli. Con un'eccezione: *Germogli primaverili,* ■■■ *1976. Devo dire che all'inizio il soggetto scritto* ■■ *tre giovani non era così malvagio. Ma poi* ■ *banda dei quattro ci* ■■ *messo il* ■■■ *e il prodotto è divenuto loro,* ■■■ *quattro, riscritto* ■■ *uno dei loro protetti».*

Eppure quest'uomo che subiva riottoso ■ *impostazioni dei burocrati e che Chag Qing definiva* «un democratico che appoggia il riflusso ideologico di ■■■■», *ha firmato con un altro insospettabile (lo Xie Tieli di* Primavera precoce *al secondo mese lunare,* ■ *film presentato sulla Rete* ■■■ *dei*■ *Rai)* ■■■ *dei più pesanti inni al presidente Mao:* Il porto, ■■■ *1972. Chi lo conosce, certamente sorriderà del contadino* ■■■ *annuncia* ■■■ *buon raccolto in relazione all'ultimo congresso* ■■■ *partito e dell'attivi*■■■ *che* ■■■ *dorme un minuto aspettando* ■■ *trasferire il raccolto stesso dal molo* ■■■ *nave affinché si sfamino i popoli africani impediti dai capitalisti a coltivare* ■ *riso.*

Certamente, necessitavano uomini della generazione di mezzo per ■■■ *veste cinematografica* ■■■ *Opere-modello* («I vecchi ■■■ rispondevano ai requisiti, i giovani erano troppo inesperti»). *Così oggi Xie Jin sfoga l'ispirazione a lungo repressa con lungometraggi che fanno polemica, che guardano al cuore umano,* ■■■ *collocano l'individuo in un'umanistica concezione universale della rivoluzione.* ■ *racconto straordinario del monte Tianyun, definito l'«uomo di* ■■■■■ *dell'Oriente e nuovamente in cartel*■■■ *per venerdì ne rappresenta l'ultima produzione. Continuiamo* ■■■ *nell'esame* ■■■ *produzione contemporanea con un altro film del medesimo regista risalente all'80.*

In O culla! *l'ossequio alla memoria del presidente Mao è tirato via alla svelta, come* ■■■ *compito* ■■■ *sbrigare alla pri*■■■ *occasione. Poi riprende il* ■■■■■■ *tra melodramma* ■ *patriottismo,* ■■■ *ideologia e spettacolarità che Xie Jin co*■■■■ ■■■ *perfezione. Una donna, unica superstite del glorioso drappello di proletarie che si opposero al governo reazionario del Guomintang negli Anni Trenta, deve portare al di là delle linee nemiche i figlioletti di genitori che com*■■■■■ *nell'armata rossa.*

Una serie di cauti flash back retti con bravura ■■■ *Zhu Xiyuan,* ■■■ ■■■ *Jin fu protagonista di* Il distaccamento ■■■■ femminile *che a* ■■■■■ *nel '72 ruppe il silenzio sul cinema cinese,* ■ *informano: a) che l'infelice* ■ *stata sposata controvoglia;* ■ *che ha rischiato di morire nel disinteresse* ■■■ *marito; c)* ■■■ *sua figlia è* ■■■■ *annegata perché in famiglia* ■ *attende*■■■ *un maschio.*

Commozione e civetteria (la farfalla ■■■ *svolazza* ■■■■ *terra di nessuno è tratta da* All'Ovest niente di nuovo *di Milestone) si alternano* ■ ■■■ *visione costruttiva dell'esistenza.*

A cura ■
Piero Perona

Xavier Cugat cade in tv e si frattura

■■■■■■■■■■ — Il popolare direttore d'or■■■■ ■■■■■ Cugat ■ ricoverato in una clinica ■ Barcellona in seguito alla caduta di cui è rima■■■ ■■■■ ■■■ ■■■■ da■■■■ un ■■■■■■■■■ tv, e che gli ha procurato la frattura di un femore.

Sottoposto a interven■ chirurgico (gli sono stati inflissi quattro chiodi per facilitare la saldatura) ■■■, ■■■■■■ ■■■ incontro coi giornalisti, è ■■■■ ■■■■■■■■■ su di ■■■■.

Altra inchiesta sul Festival di Sanremo

■■■■■■■■■■ — ■■ Pro■■■ ■■■■ ■■■■■■■■■ di Sanremo ha aperto una ■■■■■■■■■ ■ seguito all'e■■■■ presentato nei giorni ■■■■■■■■■■ ■■■■■■■■■■ al Trentadue■■■■ ■■■■■■■■■■ della ■■■■ italiana ■■■ ■■■■■■■■■■ lirico ■■■■■■■■■■ ■■■■■■■■■■ ■■■■■■■■■■ Il cantante, ■■■■■■■■■■ in particola■ l'operato delle giurie ■■■ festival, ■■■■■■■■■■ ■■■■ ascoltato dal magistrato che ■ occupa del caso, il ■■■■■■■■■■ procuratore ■■■■ ■■■■■■■■■■ Galliano, verso ■■ fine della settimana, probabilmen■ venerdì.

■■■■■■■■■■ Mauro aveva di■■■■■■■■■■ di aver agito co■■■ cittadino ■■■■■■■■■■ per il modo ■■ cui era ■■■■■■■■■■ organizzato e ■■■■■■■■■■ il Fe■■■■■■■■■■ ■■■■ canzone. Nell'esposto aveva ■■■■■■■■■■ in causa l'organizzatore ■■■■ manifestazione, Gianni Ravera, il Comun■ di ■■■■■■■■■■ ■ caso discografiche, il mago Ghicas Capella e tre pre■■■■■■■■■■.

Rete UNO

14 — [illegible] donna, sceneggiato. Con Giuliana De Sio, Ivo Garrani, Biagio Pelligra. Regia [illegible] Gianni Bongioanni. Terza puntata (registrazione effettuata nel 1976)
14,30 Oggi al P[illegible]
14,40 Dove [illegible] le tempeste?, documenti. Seconda parte
15 — Energia e territorio, ipotesi per una nuova professione. Prima puntata
15,30 Tutti per [illegible] varietà presentato da Marta Flavi - Anna [illegible] capelli rossi, cartone ani[illegible]
16 — Medici [illegible] Un brutto incontro, telefilm
16,30 [illegible] Robert: In trappola, telefilm
17,05 Direttissima con la tua antenna, varietà e attualità per i ragazzi
17,10 Marco, [illegible] cartone animato tratto [illegible] racconto Dagli Appennini [illegible] Ande di Edmondo De Amicis. Diciottesimo episodio
— Direttissima!, corrispondenza, attualità, spettacolo
17,30 I sentieri dell'avventura: Kra[illegible] [illegible] Est di Giava, [illegible] Bernard Kowalski. Quinto episodio
18,20 I problemi del signor Rossi, il [illegible] economico [illegible] famiglia italiana. Presenta Luisa Rivelli
18,50 L'appuntamento, con Ugo Tognazzi in: Quando sfilavamo in passerella
19,45 [illegible] del giorno dopo - Che tempo fa
20 — Telegiornale
20,40 [illegible] Cecilia, telefilm. Con Delia Scala, Giancarlo Dettori, Stefania Graziosi, Pippo Baudo. Regia di Vittorio De [illegible] Primo serial prodotto in Italia — *Mamma Cecilia ha un cruccio costituito dal figlio ultimogenito. Questo non mostra nessun interesse per i giochi e le compagnie della sua età, e passa tutto il tempo tra gli scacchi [illegible] le letture filosofiche. Consultato uno psicologo [illegible] segue con eccessivo zelo i consigli, [illegible] che il ragazzo scappa di casa. La [illegible] dopo [illegible] lo ritrova tra i concorrenti di [illegible] telequiz presentato da Baudo*
21,35 Il primo (grande) [illegible] inchiesta. Terza puntata: Tre generazioni a confronto
22,15 Appuntamento al cinema, i film che vedremo sul grande schermo
22,20 Mercoledì sport - Telegior[illegible]

Italia1 58-41-25-23 (Antenna Nord)

14 — La grande vallata, telefilm
FILM 15 — La lunga notte, film per la tv, [illegible] Irvin Allan, con James MacArthur, Richard Gillard. Replica della seconda puntata
16 — [illegible] [illegible] strega, telefilm
16,30 [illegible] Bum Bam, per i ragazzi: Babil Junior, cartoni animati; Star Trek, cartoni animati; [illegible] Boy, cartoni animati; Scooby Doo, cartoni animati; Babil Junior, cartoni animati
18,30 [illegible] signora in gamba, telefilm
19 — Nba basket
19,30 Vita da strega, telefilm
[illegible] — Lady Oscar, cartoni animati
FILM 20,30 La lunga notte, film per la tv, di Irvin Allan, con James MacArthur, Richard Gillard. Terza puntata
FILM 21,30 [illegible] emigranti, di Tom Gries, con Cloris Leachman, Ron Howard, Sissi Spacek. Usa film per [illegible] [illegible] — *L'epopea di una famiglia di agricoltori in [illegible] telefilm a largo respiro che ebbe molto* [illegible]
FILM [illegible] — Sherlock Holmes [illegible] la [illegible] ragno, [illegible] Roy William Neill, con [illegible] Rathbone, Nigel Bruce. Usa poliziesco 1944
0,30 Bonanza, telefilm

il meglio alla radio

UNO (FM 92, 1)

13,35 Master. Collegamenti, notizie e anteprime del mondo musicale. Regia di Wolfango Vaccaro
15 — Errepiuno. Radiopomeriggio di Lino Matti e [illegible] Sinò
16 — Il paginone. Rotocalco sonoro di [illegible] culturale ideato e condotto da Giuseppe Neri
17,30 Microsolco, [illegible] passioni! Novità discografiche nella musica classica. Programma [illegible] Salvatore Capri
18,30 Tonino Ruscitto presenta [illegible] Viaggio nel mondo dei 33 e 45 giri
19,30 Radiouno Jazz '82. I grandi del jazz moderno illustrati [illegible] Giacomo Pellicciotti
20 — Retro [illegible] Settimanale sui consumi dello spettacolo diretto da Carlo Rapolini
21,25 [illegible] segreta. Alla ri[illegible] [illegible] dei protagonisti [illegible] ombra. Programma [illegible] Giovanni Antonio Cibotto
21,52 La loro vita. Istantanee sui grandi della tavolozza. Programma scritto [illegible] Renzo Nissim
22,27 Audiobox: La pallot[illegible] d'argento. Programma di [illegible] Acanfora [illegible] Marco Marcon

DUE (FM 95,6)

14 — Trasmissioni regionali
15 — [illegible] [illegible] (2ª parte). Un programm[illegible] d'intrattenimento in diretta
16,32 [illegible] Avvenimenti, attualità, curiosità e musiche del mondo dello spettacolo. Condu[illegible] in [illegible] Sandro [illegible] [illegible] Di Giorgio
17,32 [illegible] confessioni di [illegible] Italiano, di Ippolito Nievo. Lettura integrale [illegible] più voci diretta [illegible] Guglielmo Morandi
18 — Le ore [illegible] musica, [illegible] [illegible] [illegible] Laura Padellaro
18,45 Giovanni Gigliozzi presenta La carta parlante quel che si legge e quel che [illegible] dovrebbe leggere
19,57 Il [illegible] [illegible] cinque
20,40 Gr2 e Radiodue presentano Non stop sport [illegible] musica. Collegamenti diretti, servizi, interviste sui principali avvenimenti [illegible] personaggi [illegible] giorno e della settimana [illegible] [illegible] [illegible] Mario Giobbe

TRE (FM98,2)

12 — Pomeriggio musicale, a [illegible] di Paolo Donati
15,30 [illegible] certo discorso. Materiali [illegible] viaggio [illegible] Mezzogiorno [illegible] [illegible] di Pasquali Santoli
17,30 Spazio Tre. Musica [illegible] attualità culturali presentate da Corrado Bologna
21 — Rassegna delle rivi[illegible] Luciano Cagliotti: Scienze
21,10 Eugen [illegible] dirige Anton Bruckner
22,30 America, [illegible] to [illegible] Cultura [illegible] società negli Stati Uniti
23 — Arrigo Zoli presenta Il jazz

Rete due

14 — Il pomeriggio - Frate Indovi[illegible] - L'opinione
14,30 [illegible] origini della mafia, sceneggiato. Regia di Enzo Muzii. Prima puntata
15,25 Follow me, corso [illegible] lingua inglese per principianti e [illegible] todidatti
16 — L'uovo mondo dello spazio, varietà per i ragazzi. Nono episodio: Il [illegible] [illegible] - Galaxy Express 999: [illegible] [illegible] ferroviario, cartone animato
16,55 A tempo [illegible] [illegible] - La bi[illegible] di [illegible] [illegible] I [illegible] moschettieri, parodia musicale [illegible] celebre roman[illegible] Regi[illegible] Antonello Falqui
17,45 Tg2 flash
17,50 [illegible] Parlamento - Tg2 [illegible]
18,05 Elle, appuntamento settimanale con I li[illegible]
18,30 Montcalm in Quebec, documentario di Jean Lafait
18,50 I re [illegible] collina: [illegible] grande amicizia, telefilm — *Ambientato nel Sud rurale dell'America degli Anni Trenta, il nuovo telefilm racconta le avventure [illegible] due ragazzi, [illegible] bianco e uno negro, [illegible] delle loro famiglie, le tensioni [illegible] conflitti razziali, i problemi di una cittadina del Sud e gli anni [illegible] crisi. Per questioni di interesse all'inizio scoppia tensione tra [illegible] due famiglie. I due piccoli invece restano grandi amici*
19,45 Tg2
20,40 Tg2 spazio [illegible], fatti e gente della settimana. Attualità
21,30 [illegible] figlia, sceneggiato liberamente tratto [illegible] «Analisi [illegible] famiglia» di Maria Marcone. Con Carlotta Wittig, Cristiana Ventura, Alfio Petrini, Rina Mascetti, Regina Bianchi, Francesco Salvi. Regia di Gianni Bongioanni. Seconda puntata — *Ormai non ci [illegible] no più dubbi: arriva [illegible] diagnosi che parla chiaramente di anoressia [illegible] Una sorta di sciopero [illegible] [illegible] che la ragazza attua inconsciamente. L'ambiente cir[illegible]ilu si dimostra scettico [illegible] sospettoso. I genitori restano sconvolti in quanto convinti in passato di non [illegible] [illegible] errori*
22,30 Tencottantuno, ottava [illegible] gna della canzone d'autore dal teatro Ariston di Sanremo: Tcha Ballardo, [illegible] gatto gitano
23,05 Tg2 stanotte
23,30 Scuola [illegible] una scuola che si rinnova. [illegible] punta[illegible] Educazione tecnica.

Montecarlo

17,30 [illegible] news
17,35 Casper e l'angelo, cartoni animati
17,55 La signora e il fantasma, telefilm
18,25 Giocanzoniamo, giochi [illegible] premi e canzoni presentati da Roberto Arnaldi
18,55 Shopping, guida per gli acquisti presentata da Paola Protasi
19,10 Telemenù, [illegible] ricetta al giorno [illegible] utilissimi consigli di cucina presentati da Wilma De Angelis
19,20 Telefilm
20,15 Notiziario
20,20 Editoriale, commento del giorno a [illegible] [illegible] Giornale nuovo
20,25 Quotazioni: oro e titoli
FILM 20,30 Il padrone [illegible] ferriere, [illegible] Anton Giulio Majano, con Vima Lisi, Antoni Vilar, Wandisa Guida. Italia drammatico 1958 — *Una marchesinna sposa un uomo che non [illegible] solo per fare dispetto ad un precedente corteggiatore che ha sposato un'altra.*
22,10 Oroscopo
22,15 Monijiro, samurai solitario, telefilm
23,05 Notiziario — editoriale

Rete tre

15 — Da Sassari, ciclismo. Sei giorni sarda: Cagliari-Sassari
16,50 Invito: Lo [illegible]
17,50 Video mit[illegible].. che passione!, curiosando in [illegible] anni di storia della televisione.
18,30 Tartufo, figlio [illegible] fulmine, seconda parte
19 — Tg3
— Intervallo con: Poesia [illegible] musica
19,35 La [illegible] [illegible] Chiaromonte, [illegible] paese [illegible] [illegible] noi, documenti.
20,05 L'arte della ceramica, documenti. Terza puntata: Tecni[illegible] [illegible] lavorazione - Intervallo [illegible] Poesia [illegible] musica
[illegible] 20,40 [illegible] gli uomini [illegible] Presidente, [illegible] Alan J. Pakula, con Robert Redford, Dustin Hoffman, Martin Balsam, Jason Robards jr. Usa drammatico 1976 — *Due giornalisti quasi per [illegible] scoprono il marcio che si nasconde dietro l'apparente rivalità di due partiti.*
22,45 I quaderni [illegible] [illegible] Il cinema nella Terza Rete tv, documenti
23 — Tg3
— Intervallo con: [illegible] [illegible] mu[illegible]
23,35 Medicina '81

Svizzera

18 — Per i più piccoli: I due merli: Problemi di aviazione, carto[illegible] animato
18,05 Per i ragazzi: Top, rubriche [illegible] attualità. Questa sera: nuove idee per una realtà antica
18,45 Telegiornale
18,50 That's Hollywood, [illegible] storia [illegible] cinema: Broadway e Hollywood, documentario
19,10 Teledring, giochi [illegible] premi con Yor Milano
19,20 Agenda '81-'82, quindicinale [illegible] informazione culturale
18,45 Teledring, giochi [illegible] premi. Seconda parte
19,50 Il Regionale, rassegna di [illegible] [illegible] avvenimenti della Svizzera italiana
20,15 Telegiornale
20,40 Argomenti, settimanale di informazione nazionale
21,30 Pick up, sport'n roll, spettacolo musicale con [illegible] partecipazione [illegible] Vivien Vee, Hot Sauce, Killer, Polo Hofer.
22,20 Telegiornale
22,30 Lo sport: da Amburgo (Germania) calcio: cronaca dell'incontro Amburgo-Neuchâtel Xamax, Coppa Uefa. Cronaca differita parziale
— Telegiornale

Capodistria

15,30 Odprta meja - confine aperto, trasmissione in lingua slovena, replica
16 — Maria, sceneggiato. Replica [illegible] primo episodio. Le vicissitudini drammatiche [illegible] una donna che durante l'ultima guerra viene rinchiusa in un campo di sterminio nazista
17 — Ciao ragazzi, appuntamento [illegible] i più giovani: Il bambino e il gioco, documenti — Le avventure dell'ape Magà, cartoni animati
FILM 18 — Film, replica. Titolo non pervenuto in tempo utile
19,30 Alta pressione, trasmissione musicale
20,15 Telegiornale — punto d'incontro
— Due minuti, notizie flash e fil[illegible] di attualità
FILM 20,30 Love story [illegible] Bangkok, di F. J. Gottlieb, [illegible] Roy Black, Zenia Merton. Germania, commedia 1971 — *Un aereo di linea tedesco vola verso l'Oriente, a bordo viaggiano hostess, piloti, comandante [illegible] [illegible] criminali in fuga.*
21,15 Telegiornale — Tuttoggi
2 — Calcio, incontro per le Coppe europee
— Telegiornale

G. R. P. Canali 42-60-66

FILM 14 — Casimiro, di Carlo Campogalliani, con Erminio Macario, Dondini, Lea Padovani, Lauro Gazzolo, Alberto Sordi. Italia, comico 1945 — *Una collegiale desiderosa tornare casa si finge ammalata. Il direttore scuola, sospettando qualcosa, la accompagna dai suoi genitori da un giovane insegnante. Girandola di equivoci e trionfo dell'amore in finale*

15,30 **Piccola Margie,** telefilm
15,55 **La donna bionica,** telefilm
16,50 **Grp spettacoli**
17 — **Allegra fantasia,** per i ragazzi
17,55 **La banda Pinocchi,** cartoni animati
18,30 **Trider,** cartoni animati
18,55 **I pionieri Algoa Bay,** telefilm
19,25 **Almanacco Pie-**
19,25 **Grp flash**
19,40 **Grp attualità**
19,45 **Noi verdi,** rubrica a cura di Anna Poggi
20 — **Brothers and sisters,** telefilm
FILM 20,35 **Per grazia** di Michael Gordon, con Gleason, Maureen O'Hara, Shelly Winters, Rosemary Forsyth. Usa, commedia 1970 — *Un padre oppressivo rende insicuro figlio pro- universitario che la- l'insegnamento. Sconvolto, il genitore benché voto di non parlare più finché il figlio non Fintanto che ciò non avviene, pensano che l'uomo improvvisamente diven- muto*
Dallas e Landing, telefilm
23,15 **Grp flash**
FILM di Karel Stekey, con Ladislav Boka, Marie Vesena. Cecoslovacchia, drammatico 1947 — *Le lotte degli operai slovacchi all'inizio del secolo contro i padroni cechi.*
0,30 **Dal giornali di oggi,** rassegna della stampa cittadina
FILM 1 — **La minorenne,** di Silvio Amadio, con Gloria Guida, Rosemarie Dexter. Italia, drammatico 1974 — *Reduce dal solito collegio di suore si sfoga sognando accoppiamenti di ogni genere. Poi trova l'uo- sua vita*
2,30 **Indagine pericolosa,** Usa, drammatico 1956
FILM 4 — **Il principe di Central Park,** Usa, film per la tv
FILM 5,30 **Texas addio,** con Franco Nero. Italia, western

Canale 5 Canali 32-36-43-61-69

14 — Sentieri, sceneggiato
FILM 15 — **La verità,** di Henri-George Clouzot, con Brigitte Bardot, Paul Meurisse. Francia-Italia drammatico 1960 — *Si bra un processo contro ragazza dalla vita molto libe- che uccise l'amante dopo questo le aveva annunciato l'imminente matrimonio con morigerata sorella. La corte prevenuta*
17 — **Hulk,** cartoni animati
17,30 **Pinocchio,** cartoni animati
18 — **La battaglia dei pianeti,** cartoni animati
18,30 **Popcorn,** musicale
19 — **Tarzan,** telefilm
20 — **Telefilm**
20,30 **noi due,** spettacolo di varietà
FILM 21,30 **I ragazzi irresistibili,** di Herbert Ross, Walter Matthau, George Burns, Lee Meredith. Usa, commedia 1975 — *Una coppia attori affiatatissimi sul piano professionale sfascia rivalità. Una trasmissione televisiva riunisce*
23,30 **Speciale Canale 5**
FILM 24 — **Tutti gli uomini del re,** di Ro- Rosen, con Broderick Crawford, Joanne Dru. Usa.
1,30 **Agente speciale,** telefilm

R.Tele Aosta 62-31-35

15 — **Ironside,** telefilm
FILM 16 — **Cari mostri del mare,** di B- Vailati. Italia, documentario 1977 — esplora *praticamente tutti i mari della Terra per sfatare numerosi luoghi comuni relativi alla pericolosità certi animali marini. Tra tutti si scopre il vero mostro in ultima analisi l'uomo.*
17,30 **Io musica,** spettacolo musicale
18 — **I porta accanto,**
18,30 **Lo sport**
19,30 **Valle d'Aosta notizie**
19,45 **Sanford and** telefilm
20,15 **Ufo Diapolon,** cartoni animati
FILM 20,45 **Se vuoi vivere spara,** di Sergio Garrone, con Todd, Isabella Savona. Italia, stern 1968 — *Una sorta di Romeo Giulietta nel West. Ci due bande rivali e due giovani, appartenenti alle fazioni opposte, mezzo. Catturati entrambi dagli avversari debbono aspettare che tutti eliminino vicenda prima di poter tranquilli insieme*
22,15 **Supertrain,** telefilm
23,15

Telestudio (Retequattro) Canali 24-45

14 — **Maria Curie,** sceneggiato
FILM 14,45 **sentimento,** di Richard Thorpe, con Sandra Dee, Bobby Darin. Usa, commedia 1965
16,30 **Bem,** cartoni animati
17 — **Pinocchio,** cartoni animati
17,30 **Conan,** telefilm
18 — **Gli invincibili,** telefilm
18,30 **Quella casa prateria,** telefilm
19,30 **Almanacco storico**
19,45 **Paris,** cartoni animati
20,15 **Charlie's Angels,** telefilm
FILM 21,15 **Woyzeck,** Werner Herzog, con Klaus Kinski, Eva Mattes, Wolfgang Reichmann, Willy Semmelrogge. nia, drammatico 1980 — *Nella del secolo scorso il fuciliere Woyzeck arrotonda la sua prestandosi agli esperimenti di un medico esaltato per poter servetta che*
— **secondi,** le opinioni che contano
23 — **Gli invincibili,** telefilm
FILM 23,30 **La città gioca d'azzardo,** di Basil Dearden.
FILM 1 — **La peccatrice di San Francisco,** di Robert Parrish.

Quarta Rete Canale 22

FILM 18,15 **In caso di innocenza,** Rolf Hansen, Ulla Jacobsson. Germania drammatico 1957 — *Un uccide rivale e si rivolge al avvoca- che lo aiuta facendo dannare un innocente. Tutto bene (per loro) il fratello colpevole si pente va costituirsi*
19,15 **Gundam,** cartoni animati
19,45 cartoni animati
20,15 **Tutto cinema,** rassegna anteprime cinematografiche
FILM 20,30 **E l'della vendetta,** di José Briz, Joseph Cotten, Shatner. Spagna western — *Due cugini si assomigliano tal punto che cattivo solita- dopo un colpo riesce a far accusare buono. Per ovviare alla scomoda situazione quest'ultimo si decide cercare il suo sosia e farlo fuori*
22,10 **Astropanorama**
22,15 **antenati,** cartoni animati
22,45 **Operazione ricchezza,** Italia commedia 1968
0,15 **Erotissimo,** strip
FILM 0,30 **Corte marziale,** di Otto Preminger, con Gary Cooper, Steiger, Elizabeth Montgomery. drammatico

Teleradio city Canali 44-47

14 —
15 — Valley, telefilm
16 — **Lulù,** cartoni animati
17 — **I cartoni di**
17,30 **God Sigma,** cartoni animati
18 — **Heidi,** cartoni animati
18,30 **La famiglia Bradford,** telefilm
19,35 **american style,** telefilm
20 — **Starzinger,** cartoni animati
20,30 **E' fortissimo,** spettacolo musicale in diretta
23 — **Il ribelle,** Enzo Castellari, Franco Nero. Italia drammatico 1974 — *Genova, durante rapina in banca, un ingegnere viene preso in ostaggio dai banditi, pestato sangue abbandonato un'auto. Deciso a vendicarsi si trasforma in una sorta di «giustiziere della notte». Sulle prime i banditi hanno ancora la meglio, poi un delinquente pentito lo aiuta a stravincere*
FILM 0,30 **Flash Gordon,** di Howard Ziehm, con Jason Williams, Suzanne Fields. Usa commedia 1974 — *Versione parodistico-semipornografica del noto fumetto. Sul pianeta Porno folle erotiche ed erotismi*
FILM — **Film**

Quinta Rete Canale 47

14,30 **La principessa Zaffiro,** cartoni animati
15 — **Star Blazers,** cartoni animati
15,30 **Documentario**
16 — **Barnaby Jones,** telefilm
FILM 17 — **Super Kong,** di Paul Leder, Gilda McDonald, Frank Taylor, Barrymoore, Peter Ford. Usa, fantastico 1976 — *Arriva in America scimmione semina terrore e morte dappertutto, prendendosi gioco della polizia lanciata sulle sue tracce. Poi conosce una bella ragazza e ne innamora. Cerca di rapirla e ci riesce placando i suoi furori*
18,30 **La principessa Zaffiro,** cartoni animati
19 — **Star Blazers,** cartoni animati
19,30 **Buonasera con...,** rubriche di attualità
20 — **Un poliziotto insolito,** poliziesco prodotto in Italia
20,30 **ai Tropici,** telefilm
21 — **Centominuti,** cabaret, musica, barzellette, sketch, poesie e canzoni presentati da Renzo Gallo
23,15 **L'isola trenta bare,** telefilm
0,15 **Amore mio,**
0,45 **Mondo di notte**

Videogruppo Canali 52-54-57

14,45 **Guida sopravvivenza,** piccoli annunci economici in diretta per telefono presentati da Francesca Audero
15,30
16,30 **Uaul,** cartoni animati
17 — **Bomfree,** telefilm
17,30 **Sasuke, il piccolo ninja,** cartoni animati
18 — **Angie,** cartoni animati
19 — **Rubriche di attualità**
19,30
20 — **Uaul,** cartoni animati
FILM 20,30 di Fred Zin-, con Heflin, Robert Ryan, Janet Leigh, Mary Astor. Usa drammatico 1950 — *Un ufficiale statunitense, prigioniero in un campo di concentramento causa morte di alcuni compagni. L'unico superstite dopo guerra lo perseguita per ucciderlo. Poi, colto dal rimorso, sacrifica stesso per proteggerlo dal sicario che ha assoldato per ammazzarlo. Quasi capolavoro dello stesso regista di Mezzogiorno di fuoco*
22,30 **matto,** telefilm
23 — **Ruote in pista,** settimanale di automobilismo
23,30
FILM 24 — **Film**

Tele Subalpina Canale 46

17 — **Monkey,** cartoni animati
FILM 17,30 **Il conquistatore di bo,** con H. V. Borsody. Italia avventuroso 1961
19 — **di...,** rubriche at-
19,30 **Monkey,** cartoni animati
20 — **La principessa Zaffiro,** cartoni animati
FILM 21 — **Storia di karatè, fagioli,** Red. Italia comico 1973
22,30 **come vivi,** rubrica religiosa

Tv Flash Canali 39-26

17 — **L'edicola,** rassegna stampa
17,10 **Cartoni animati**
FILM 17,35 **Billy il** di Ray Taylor. Usa western a episodi
19,05 **I giochi della gioventù**
19,35 **animati**
20 — **Rubrica**
20,15 **Il degli animali,** documentario
20,45 **Flash attualità**
21 — **Appuntamento con spettacolo**
21,45 **Dica 33,** rubrica sulla salute
FILM 22 — **Remo,** con Tino Scotti, Betty Curtis. **Flash**

Rete Manila 1 Canali 37-44

FILM 14,30 **la libertà,** con Delphine Seyrig, Serge Gainsbourg. Francia commedia 1968
FILM 16,30 **Sterminio grande ro,** di Phil Karlson, con George Montgomery. Usa western 1950
18,30 **Tarallucci e vino,** musica da Napoli
19,30 **Manon Lescaut,** sceneggiato
FILM 20,30 **Il figlio della jungla,** Ford Beebe, con Johnny Shef- Usa avventuroso 1949
22,30 **Telesta Manila,** telefonica

Studio Nord Canali 49-43

FILM 14,05 **Tre allegri comari,** di J. Sorel, con Pedro Armendariz.
15,45 **Musicale**
FILM 16,15 **L'oltre al margini bosco,** di J. A. Baden, con Jean Seberg.
18 — cartoni animati
19,05 **Giorno dopo giorno,** almanacco
19,15 **oggi,** guida risparmio
FILM 20,50 **Gioco d'azzardo un giovane commissario polizia,** Italia giallo 1971
FILM 23 — **Coppie erotiche,** W. Frank, R. Larsen.

Telecupole Canali 57-64

14,30 **Love boat,** telefilm
15,30 **di**
16 — **Il mondo dei** spettacolo per i più piccoli presentato in diretta da Oria Conforti
17,30 **Love boat,** telefilm
18,30 **Kimba,** cartoni animati
19 — **brivido,** documentario
19,30 **Spazio 4**
20 — **L'Ape Magà,** cartoni animati
20,30 **Peyton Place,** telefilm
21,30 **trattoria ricordi,** varietà piemontese in
FILM 0,30

A3 Piemonte 33-25-27-71-39

FILM 14 — **Film,** titolo non pervenuto in tempo utile
15,30 **favole foresta,** cartoni animati
16 — **Guysglugger,** cartoni animati
16,30 **Hulk,** telefilm
17,30 **Fuga disperata,** telefilm
18 — **Agente Pepper,** telefilm
20 — **Giorno per giorno,** telefilm
FILM 20,30 **Film,** titolo non pervenuto in tempo utile
22 — **Top,** novanta minuti voi, spettacolo di varietà
23,30 **Telefilm**

STAMPA SERA

PRIME VISIONI

Ambrosio — c. Vitt. Emanuele 52, Tel. 547.007 — Lire 4000
Ragtime, di Milos Forman, con James Cagney (Usa - Colori) — La carriera di un grande, un clamoroso omicidio, una sensazionale sfida fra bande nei folli e violenti anni del Ragtime. Non vietato. Drammatico
14,30; 17,05; 19,40; 22,30 — Oggi la prima

Ariston — v. Lagrange 21, Tel. 546.147 — Lire 4000
Jeans dagli occhi [redacted], [redacted] Andrew Bergman con Ryan O'Neal, Jack Warden, Mariangela Melato, Richard Kiel (Usa - colori) - Divertenti avventure sentimentali, rallegrate da strani abbigliamenti, di un uomo spontaneo. Non viet. Commedia
16,35; 18,40; 20,20; 22,40 — ★★ / ●●●

Arlecchino — c. Sommeiller 22, Tel. 587.190 — Lire 4000
I fichissimi, di Carlo Vanzina, con Diego Abatantuono, Jerry Calà, Simona Mariani (Italia - Colori) — Contrasti tradizionali fra milanese e «terruncielle», prima nemici e poi addirittura cognati. Non vietato. Commedia
16,30; 18,40; 20,35; 22,30 — ★ / ●●●●●

Astor — v. Viotti 8, Tel. 513.516 — Lire 4000
Buddy Buddy, di Billy Wilder, con Jack Lemmon, Walter Matthau (Usa - Colori) - Nuove divertenti avventure della simpatica coppia americana affiancata dal regista che già li diresse in diversi film. Non vietato. Commedia
16,35; 18,40; 20,40; 22,40 — ★★★ / ●●●●

Augustus — p. C.L.N. 248, Tel. 538.714 — Lire 4000
Il marchese del Grillo, di Mario Monicelli, con Alberto Sordi, Paolo Stoppa, Marc Porel (Italia - Colori) — Nella Roma papalina del primo '800, marchese fa da mediatore fra il Papa (suo amico) e il popolo. Non viet. Commedia
14,40; 17,10; 19,40; 22,25 — ★★★ / ●●●●●

Capitol — v. S. Dalmazzo 24, Tel. 540.605 — Lire 4000
Ricchi, ricchissimi... praticamente in mutande, di Sergio Martino con Pippo Franco, Renato Pozzetto, Edwige Fenech, Lino Banfi (It. Col.) — Uomo contro nudisti e industriale concupito da emiro si ritrovano in pretura. Non viet. Commedia
16,05; 18,20; 20,30; 22,40 — ★ / ●●●●

Centrale d'Essai — v. C. Alberto 27, Tel. 540.110 — Lire 3500
Al di là del bene e del male, di Liliana Cavani, con Dominique Sanda, Robert Powel, Eric Josephson, (Italia - Colori) — Menage a tre fra Nietzsche e un dottore, innamorati della stessa donna. Viet. 18. Drammatico
15,30; 17,50; 20; 22,30 — Riedizione '80

Cristallo — v. Gallo 5, Tel. 650.71.00 — Lire 4000
U-Boot 96, di Wolfgang Petersen, con Jürgen Prochnow, Herbert Grönemeyer (Germania - Colori) - Storia di un sottomarino del Terzo Reich, [redacted] suo capitano, [redacted] equipaggio e delle sue imprese di guerra. Non viet. Guerra
16,30; 19,30; 22,20 — ★★ / ●●●●

Doria — v. Gramsci, Tel. 542.422 — Lire 4000
Arturo, [redacted] Steve Gordon, [redacted] Dudley Moore, Liza Minnelli, John Gielgud (Usa - Colori) — Ricchissimo e scanzonato play-boy deve sposare sua pari, ma si innamora di una povera e avviata ragazza. Non viet. Commedia
16,30; 18,35; 20,35; 22,35 — ★★ / ●●●●

Gioiello — v. C. Colombo 31, Tel. 500.760 — Lire 4000
La signora della porta accanto, [redacted] François Truffaut, [redacted] Depardieu, Fanny Ardant (Francia - Col.) — Ex amanti si ritrovano dopo dieci anni e riprendono la relazione, ma ormai sono entrambi sposati. Non viet. Drammatico
16,30; 18,30; 20,30; 22,30 — ★★★ / ●●●●

Keller Studio — v.le Mad. Campagna 1, Tel. 215.613 — Lire 1000
Popeye Braccio di Ferro, di Robert Altman, con Robin Williams, Shelley Duvall (Usa - Col.) — Il cartone animato del marinaio diventa personaggio reale; **Professione... giocattolo**, di Francis Veber, con Pierre Richard. Ore 18,30. Avventuroso
16,30 — ★★ / ●●●●

Ideal — c. Beccaria 4, Tel. 541.523 — Lire 4000
Innamorato pazzo, di Castellano e Pipolo, con Adriano Celentano, Ornella Muti (Italia - Colori) — Conducente d'autobus romano si innamora a prima vista di bellissima principessa in giro per Roma in incognito. Non vietato. Commedia
16,30; 18,30; 20,30; 22,30 — ★ / ●●●●●

Lilliput — v. XX Settem. 15 bis, Tel. 537.100 — [redacted]
Heavy metal, di Gerald Potterton (Usa - Colori) — Un viaggio nel futuro, i misteri di un universo ancora sconosciuto, illustrato attraverso storie e disegni originali di diversi autori americani. Viet. 14. Disegno animato
15,10; 17; 18,50; 20,40; 22,30 — ★★★ / ●●●●

Lux — Gall. S. Federico, Tel. 541.283 — Lire 4000
Eccezzziunale... veramente, di Carlo Vanzina, con Diego Abatantuono, Stefania Sandrelli, Teo Teocoli, Massimo Boldi (Italia-Colori) - Altre divertenti vicende del «terruncielle» trapiantato a Milano. Non vietato. Commedia
16,35; 18,40; 20,40; 22,40 — ★★ / ●●●●●

Nazionale — v. Pomba 7, Tel. 518.850 — Lire 4000
Il tempo delle mele, di Claude Pinoteau, con Claude Brasseur, Brigitte Fossey, Sophie [redacted] ceau (Francia - Col.) — Fresca e innocente storia d'amore fra due adolescenti con tanta voglia di divertirsi. Non viet. Commedia
15,15; 16,40; 18,35; 20,30; 22,30 — ★★★ / ●●●●●

Olimpia — v. Arsenale 31, Tel. 532.448 — Lire 4000
La pazza storia del mondo, di Mel Brooks, con Mel Brooks, Dom De Luise, Madeline Kahn, Harvey Korman (Usa - Col.) — Satirica interpretazione del mondo, attraverso alcuni significativi periodi storici. Non viet. Commedia
16,30; 18,30; 20,30; 22,30 — ★★ / ●●●●●

Reposi — v. XX Settembre, Tel. 531.400 — Lire 4000
Il grande ruggito, di Noel Marshall, con Tippi Hedren, Noel [redacted]hall, Melanie Griffith, J. e J. Marshall (Usa - Colori) — Fra cuccioloni di tigri e leoni affettuosi e domestici le avventure di una strana famiglia. Non viet. Avventuroso
15,10; 17; 18,50; 20,40; 22,30 — ★★ / ●●●

Romano — Galleria Subalpina, Tel. 510.145 — Lire 4000
Ombre elettriche. Rassegna del film cinese. Spettacoli ore 9,30; 16; 17; 20,15; 22,30

[redacted] — v. Acqui 2, Tel. 830.521 — Lire 3500
[redacted] **di allucinazione**, di Ken Russell, con William Hurt, [redacted] Brown (Usa - Colori) — Giovane professore di Harvard ingerisce misteriosa pozione che lo fa regredire al livello prenatale di cromosoma. Vietato 14. Drammatico
16,30; 18,30; 20,30; 22,30 — ★★★ / ●●●●

Torino — via Buozzi 6, Tel. 530.359 — Lire 4000
Il tempo delle mele, di Claude Pinoteau, con Claude Brasseur, Brigitte Fossey, Sophie Marceau (Francia - Col.) — Fresca e innocente storia d'amore fra due adolescenti con tanta voglia di divertirsi. Non viet. Commedia
15; 16,45; 18,45; 20,30; 22,30 — ★★★ / ●●●●●

Vittoria — v. Roma 356, Tel. 581.780 — Lire 4000
La guerra del fuoco, di Jean Jacques Annaud, con Everett McGill, Rae Dawn Chong, Ron Perlman, Nameer El Kadi (Francia - Col.) — Dall'omonimo romanzo di J. H. Rosny Aine, la vita quotidiana dell'uomo primitivo. Viet. 14. Avventuroso
15,15; 17,10; 19; 20,50; 22,40; — ★★ / ●●●●●

PROSEGUIMENTI

Acapulco — v. Duplessis 5, Tel. 651.264 — Lire 2800
Rassegna Conoscere [redacted] Paese: La Grecia **Zorba il Greco**, con Anthony [redacted]uinn (Usa - Colori) — Dall'omonimo romanzo la storia di un originale e simpatico personaggio. Non vietato. Drammatico
Proiez. unica ore 21 [redacted]

Arco-Inc. — c. Pr. Oddone 31, Tel. 484.621 — [redacted] 3000
Mariti, di John Cassavetes, con Peter Falk, Ben Gazzara (Usa - Colori) — Tre amici si concedono avventure extraconiugali e non, in un folle weekend a Londra, pieno di vicende e guai. Non viet. Commedia
20; 22,30 — Riedizione '79

[redacted] — p. Sabotino — Lire 2000
Bronx, 41° distretto di polizia, di Daniel Petrie, con Paul Newman, Edward Asner (Usa - Colori) — Movimentata vita di un poliziotto distaccato in uno dei distretti più turbolenti di New York. viet. 14. Poliziesco
20; 22,30 — ★★★ / ●●●●●

[redacted] — Tel. [redacted] — [redacted]
Bolero, di Claude Lelouch, con R. Hossein, G. Chaplin, J. Villeret (Francia - Colori) — In America, Russia, Francia e Germania quattro famiglie di attori nel turbine della guerra e nelle disillusioni del dopo. Commedia drammatica
16; 19; 22 — ★★★ / ●●●●●

[redacted] — Tel. 372.057 — Lire 2000
[redacted] **e Toby, nemiciamici**, prod. Walt Disney (Usa - Colori) — Cucciolo e volpacchiotto crescono insieme, ma poi Toby viene addestrato alla caccia. Quando ritrova Ted è combattuto fra il dovere e l'affetto. Disegno animato
20; 22,30 — ★★★ / ●●●●●

La Perla — c. De Gasperi 28, Tel. 344.751 — Lire 3000
Bolero, di Claude Lelouch, con R. Hossein, G. Chaplin, J. Villeret (Francia - Colori) — In America, Russia, Francia e Germania quattro famiglie di attori nel turbine della guerra e nelle disillusioni del dopo. Commedia drammatica
15,30; 22,30 — ★★★ / ●●●●

[redacted] — p. Massaua 9, Tel. [redacted] — Lire 2500
OGGI CHIUSO

Massimo — v. Montebello 8, Tel. 878.061 — [redacted]
OGGI CHIUSO

[redacted] — [redacted] 2500
Mephisto, di Istvan Szabo, con Klaus Maria Brandauer (Germ. Dem.-Ung. - Colori) — Dal romanzo di Klaus Mann, la storia di un grande attore asservito al regime nazista. Segnalato dalla critica. Non viet. Drammatico
17,30; 20; 22,30 — ★★★★ / ●●●●

Statuto — v. Cibrario 18, Tel. 487.051 — Lire 2500
Bollenti spiriti, [redacted] Giorgio Capitani, con Johnny Dorelli, Gloria Guida, A. Russo, L. Del Santo (Italia - Col.) — Fantasma di un castellano medievale, ancora vergine, si aggira per soddisfare [redacted] sue voglie. Non viet. Commedia
15; 16,50; 18,40; 20,30; 22,30 — ★★ / ●●●●

[redacted] MACARIO
ore 15,30
DI [redacted] PEZZO DI LEGNO DAL NASO PAZZO
spettacolo per ragazzi dal 2 [redacted] 7 [redacted]
Assemblea Teatro
tel. 779.225

TEATRO [redacted] TORINO
[redacted] Teatro [redacted] ore 20,30
IL [redacted]
di Molière
Regia di [redacted] Ruth Shammah
Cooperativa Teatro Franco [redacted]
Spettacolo in abbonamento
tel. 544.562 - 556.246

[redacted] CITTA' FUTURA 96,6
Presenta venerdì 5 marzo ore 21 al TEATRO [redacted]
(Parco Lamarmora C. Vittorio)
CARMELO BENE
LECTURA DANTIS
Pren.: Salone La Stampa v. Roma 80
ARCI v. Acc. Albertina 10
Inform.: tel. 544.380/3

danze **la perla**
ore 15,30 MATINEE
ore 21 SERATA DIVERSA
POETI IN PASSERELLA
omaggi poetici

danze **arlecchino**
ore 21
[redacted] TRATTENIMENTO di
[redacted]

ALFIERI - [redacted]
FORZA VENITE GENTE
musical di MARI[redacted] CASTELLACCI
con SILVIO SPACCESI

Trocadero
v. A Doria 9 tel. 55 37 71
2° TORNEO BALLO [redacted]
EDILGORLERO

ITALIA - tel. 696.40.21
da venerdì ore 21,15
GIPO
«N'aptit da sonador...»

Milleluci
Piazza Guala 147 - Tel. 616.169
Venerdì 5 ore 21,30
[redacted]

TEATRI

PICCOLO REGIO: ore 17,30 [redacted] discografiche Gian Francesco Malipiero nel centenario della nascita a cura di Enzo Restagno. Ingresso libero.
ADUA TEATRO STABILE: ore 20,30 La Cooperativa Teatro Franco Parenti presenta Il malato immaginario di Molière, regia di [redacted] Ruth [redacted]. Spettacolo [redacted] Tel. 544.562 - 556.246.
ALFIERI (535.440): [redacted] 21 [redacted] b.to (tagliando Walter Chiari) [redacted] venite gente, musical di Mario Castellacci con Silvio Spaccesi. Prenot. cassa teatro.
CABARET VOLTAIRE (v. Cavour 7, tel. 541.438): riposo. Domani ore 21 «La danza del ricordo» Gruppo 5 di Palermo; ore 22,30 rassegna musica e danza in collaborazione con il Ghoethe Institut «Winifred Wagner e la storia della casa Wahnfried dal 1914 al 1975» di Hans Jurgen Syberberg. Ingresso soci.
CARIGNANO - [redacted] 20,30 Il Teatro di Roma presenta [redacted] Cardinale Lambertini di Alfredo Testoni. Regia di Luigi Squarzina, scene e costumi di Pier Luigi Pizzi, musiche di Benedetto Ghiglia, [redacted] Gianrico Tedeschi, Tino Bianchi, Mario Eprichini, Gianni Fenzi, Magda Mercatali. Spettacolo in abbonamento. Tel. 544.562 - 556.245, ultimi cinque giorni.
CENTRALINO: tel. 837.500.
CONSERVATORIO UNIONE MUSICALE: ore 21 (part) English Chamber Orchestra Murray Perahia direttore e pianoforte. Musiche di Mozart, Bach, Elgar. Bigl. F. Castello 29, tel. 544.623 e dalle 20,30 al Conservatorio.
GIANDUJA MARIONETTE LUPI: La bella addormentata nel bosco. Spettacoli per le scuole e visite al Museo. Inf. tel. 530.238.
GOBETTI - TEATRO STABILE SETTORE SCUOLA - RAGAZZI (via Rossini 8): ore 10 a compagnia del settore scuola - ragazzi del Teatro Stabile di Torino presenta Silenzio siamo in onda, testo e regia di Franco Passatore.
MACARIO: Assemblea teatro ore 15,30 Di un pezzo di legno dal naso pazzo, spettacolo per ragazzi.
TEATRO STABILE SETTORE SCUOLA RAGAZZI: nella scuola materna municipale «Damiano Chiesa» in via Vittime di Bologna 10, ore 10, Il Teatrino dei piccoli principi presenta Pino topino e la marziolina, spettacolo di burattini. Regia di Alessandro Libertini.
ITALIA: si prenota per lo spettacolo N'aptit da sonador, monologhi e canzoni vecchie e nuove di Gipo Farassino, con Gipo. V. Nizza 138, tel. 696.40.21.
IL BUONTEATRO: IV Dipartimento del Comune spettacoli [redacted] scuole; Centro d'incontro Q. Vanchiglia Lungodora [redacted] 51 [redacted] 14,30 L'albero di carta, Compagnia del Bagatto.
NUOVO: Il gesto e l'anima, 3ª rassegna int.le di danza, ore 21,15 Catulli Carmina, musiche di Carl Orff con l'Accademia Corale Stefano Tempia e il Gruppo di Danza di Torino: coreografia di Sara Acquarone, direzione di Alberto Peyretti. Prenot. c. M. d'Azeglio 7. Tel. 655.552.
MULINO ASSEMBLEA TEATRO (c. Tassoni 56 ang. via San Donato): Pinocchio nel paese degli artisti, mostra di Assemblea Teatro e Città di Torino IV Dipartimento, or. 9-12 - 14-18.

ALTRE VISIONI

CONTINENTAL (via Nizza 348, tel. 697.066): Chiuso; Domani **Bronx, 41° distretto di polizia**, Paul Newman techn. or. 20; 22,30 Poliz.

FORTINO (via Cigna 47, tel. 486.560): **L'invincibile ninya**, Franco Nero, S. George, Sho Kosugi. Ap. [redacted] ult. 22,30. Avventuroso

[redacted] **MARIONETTE** [redacted] (via Santa Teresa 5, tel. 530.238): vedi Teatri.

HOLLYWOOD (corso R. Margherita 106; tel. 851.904): [redacted] per riposo.

NUOVO ODEON (via Venezia 8, tel. 749.2362): **Il maratoneta**, un film di J. Schlesinger, Dustin Hoffman, L. Olivier, Roy Scheider. Techn. ap. 20 ult. 22,20. Drammatico

CROCETTA - S. RITA - MIRAFIORI

ADRIANO (via Sacchi 65, tel. 587.715): **Fan[redacted] del palcoscenico**, viet. 14 — Musical horror

GIARDINO d'ESSAI (via Montalcone 62, tel. 353.7760) **Hair**, di M. Forman, ap. 20 ult. 22,30 — Musical drammatico

SMERALDO d'Essai (via Tunisi 92, tel. 390.711): oggi chiuso, domani **Taxi driver**. Drammatico

VINZAGLIO (corso D. Abruzzi 102, tel. 596.125): solo grandi film **Oltre il giardino**, Peter Sellers, S. McLaine orario: 20; 22,30. Commedia drammatica

ZONA [redacted] PAOLO

SAN [redacted] (via Cesana [redacted] tel. 372.637): oggi chiuso per riposo.

ZONA FRANCIA

BERNINI (corso Tassoni 3, tel. 749.38.43): **Invito a cena con delitto**, di R. Moore, P. Sellers, D. Niven. Giallo

ZETA d'Essai (via Cibrario 89, tel. 749.2907): **Berlinguer ti voglio bene**, di C. Bertolucci, R. Benigni, A. Valli, viet. 18, ap. 20 ult. 22,30 (solo oggi) — Commedia

LUCI ROSSE

METROPOL (via Principe Tommaso 8, tel. 650.5470): **Intimità bagnate** Samantha Morgan, Serena, colori. Or. 14,30; 16; 17,40; 19,10; 20,40; 22,30. Ingresso L. 3500

MAFFEI (via Principe Tommaso 5, tel. 683.354): **Ragazze bagnate**, col. ap. 14,30 ult. 22,30. Ingresso [redacted]

[redacted] (piazza Carlina, tel. 439.6701): **Coppie viziose** [redacted] Vekanda Istockmola.

PRINCIPE (via Principi d'Acaja 45, tel. 760.951): **Ci[redacted]mo bagnato**, Karine Gambier. Techn. Ap. 15 ult. 22,30. Ingresso L. 3500.

REGINA (corso Regina Margherita 123, tel. 530.886): **Sexi inibition '81**. Col. Ap. 10 ult. 22. Ingresso 3000.

[redacted] (c. Regina Margherita 134, tel. 287.400): **Dolce gola**, ap. 14,30 ult. 22,30. Ingresso 3500

ARTISTI EROTIC CENTER **La gola bagnata** [redacted] Florens, col. Ap. 15 ult. 22,30

MILANO - DOPPIA LUCE ROSSA (via Milano 8, tel. 530.255): **Porno story Josephine n. 2**

[redacted] **BLUE** [redacted] (via San Donato 40, tel. 487.765): **Canadesi supersex**, ap. 15; ult. 22,30. Ingresso [redacted]

[redacted] (Corso Belgio 53, tel. 874.171): **Blue erotic climax**, ap. 15, ult. 22.

VITTORIO VENETO: **Orgasmo nero**, ap. 14,30, ult. 22,30.

ALEXANDRA (via Sacchi 18, tel. 511.293): **Le calde dive** [redacted] Virginia Corot, or. 14,05; 15,45; 17,25; 19,05; 20,45; 22,30. L. 1500

AMERICA (v. Fréjus 27 - tel. 446.764): **La mondana nuda**, ap. [redacted] ult. 22,30.

[redacted] (largo G. Cesare 106, tel. 287.974): **Erection blue**, or. 16; 22,30

[redacted] (via Nizza 170, tel. 696.3817): **Desideri bagnati**, ap. 15 ingr. L. 1200.

CABARET VOLTAIRE (v. Cavour 7, tel. 516.046): Tutti i giorni due film diversi: dalle 16 alle 24. **Lolita beauty** e **Partenoira**. Ingresso soci.

CINECLUB (via F.lli Calandra 15, tel. 447.28.68): dalle 14,30 alle [redacted] **Sex symphony**. Novità assoluta. Ingresso riservato soci.

Film segnalato dalla critica: **Mephisto** (Puntodue).

CRITICA	
Capolavoro	★★★★★
Ottimo	★★★★
Favorevole	★★★
Discusso	★★
Mediocre	★
PUBBLICO	
Eccezionale	●●●●●
Successo	●●●●
Consensi	●●●
Discordi	●●
Scarso	●

MARIA LA

Rivalta: delitto alle 7,30 perché l'hanno ucciso?

Trentun anni, piccola impresa edile messa su come tante altre dopo un avvio muratore, appena arrivato dal paese, in Calabria. Lo hanno ammazzato a colpi pistola stamane alle 7,30 appena uscito di casa, villaggio Iacp di Rivalta. Tre, quattro pallottole, poi una fuga fulminea. Pare che i killer fossero due: sono fuggiti su una «Ritmo» blu. Per terra, nel giardinetto ancora brullo, accanto all'«Alfetta» bianca simbolo di un raggiunto «status» sociale, il corpo esanime di Giorgio Fuda, originario Martone, in provincia di Reggio Calabria, sposato con Maria Libero, tre anni più giovane di lui, padre due bambine.

Il tutto, fulmineamente, stamattina. Giorgio Fuda si alza, si prepara ed esce dopo aver salutato la moglie. Deve raggiungere il socio, Salvatore Foti, con il quale ha messo su l'impresa. Fuori della palazzina a tre piani mattoni rossi che, con molte altre, compone il villaggio Iacp, c'è un giardino, poi un viale, Maroncelli. La casa di Giorgio Fuda è al 16/18. Fuori il giardino c'è la macchina: l'impresario si avvicina, per aprire la portiera. Compaiono gli assassini. Tre, quattro colpi. Per Giorgio Fuda, è la fine.

A pagina 7

MERCOLEDI' 3 MARZO - ANNO 114 - NUMERO 55

Mercoledì 3 Marzo 1982

STAMPA SERA

BORSA
PAGINA 29

QUOTIDIANO D'INFORMAZIONI - TORINO, VIA MARENCO 32 - TEL. (011) 65.681 - CODICE DI AVVIAM. POSTALE 10126 - SPEDIZIONE IN ABBON. POSTALE (GRUPPO 1/70) - LIRE 400 (ARRETRATI IL DOPPIO)

acquisti-vendite IMMOBILIARI

IPI
società del gruppo Banco Ambrosiano
TORINO
VIA ALFIERI 24
TEL. 011/511382
MILANO - ROMA - GENOVA
VERONA - PADOVA - FIRENZE
BOLOGNA - VENEZIA - PARMA

ALTRI DUE DELITTI A SAN VITTORE

A pagina 16

BOLLETTE-SIP SCADUTE? SEI GIORNI PER PAGARE O TAGLIANO IL TELEFONO

A Torino i morosi sarebbero 10 mila, a Milano ventimila

TORINO — Chi non ha pagato la bolletta del telefono del primo trimestre 1982 ha tempo sei giorni per farlo. Martedì prossimo, a Torino e nel resto del Piemonte, la Sip provvederà ad isolare gli apparecchi degli utenti morosi. Senza inviare, come accadeva nel passato, alcun sollecito di pagamento.

Il ricorso al sistema del sollecito non è stato più ritenuto efficace (comportava una serie di inconvenienti, tipo quello delle bollette che finivano per essere pagate due volte) e la Sip vi è rinunciato da tempo in tutto il territorio nazionale, ad eccezione del Piemonte e della Lombardia.

A Torino e in provincia gli utenti che non hanno pagato la bolletta del telefono relativa al primo trimestre sono diecimila (la metà dei morosi milanesi), per una somma complessiva di un miliardo.

A PAGINA 5

«NUBE MISTERIOSA AVVOLGE LA TERRA»

HONOLULU (Hawaii) — Una misteriosa, immensa nuvola si sta girando attorno alla Terra. Invisibile ad occhio nudo, di origine sconosciuta — riferisce Clem Brassier dell'Associated Press —, è stata scoperta per caso da scienziati che stavano effettuando un sondaggio meteorologico di ordinaria amministrazione. Adesso gli studiosi seguono da cinque settimane le sue evoluzioni attorno alla Terra.

La sua altitudine sul livello del mare varia fra i 16 e i 19 chilometri: poche migliaia di metri più alto del maggior numero delle rotte degli aerei

Due mesi antiterrorismo duecentonovanta arresti

ROMA — Il «tour de force» nella lotta contro il terrorismo, cominciato circa due mesi fa dalle forze di polizia sembra essere giunto alla fase decisiva. Operazioni sono ancora in corso ed è prevedibile che il numero degli arresti sia destinato a crescere sensibilmente.

In carcere sono finite 290 persone, in maggior parte presunti brigatisti rossi, ma anche terroristi di Prima linea e fiancheggiatori. Attraverso la collaborazione dei «pentiti» è stato possibile ricostruire le responsabilità dirette in tredici azioni terroristiche, undici delle quali mortali; una cinquantina di covi sono stati scoperti.

Quattro volte state in questi due mesi le città centro focale nella lotta al fenomeno terroristico: Roma, Padova, Milano e Torino.

Gli arresti complessivamente hanno interessato 31 province italiane. Il maggior numero degli arresti si è avuto a Roma (45), seguono Torino (33 arresti, solo due per le Br), Milano (32), Verona (24), Bergamo e Brescia insieme (21), Venezia (21), Padova e Udine (16).

OPERAZIONE RISPARMIO DENARO
12 ACCESSORI COMPRESI NEL PREZZO

DAL 20 FEBBRAIO AL 31 MARZO, SU TUTTI I 50 MODELLI BENZINA E DIESEL DELLA GAMMA PEUGEOT TALBOT.

SAVEA
Torino - Corso Francia 353 Tel.
Corso Vercelli 66 Tel.

Dietro il vetro è impossibile ogni colloquio

Protestano gli avvocati - Nel parlatorio impossibile parlare con i detenuti loro assistiti - «E' abuso di autorità»

L'AVVOCATO ALDO PERLA: «LA DIFESA E' MORTIFICATA»

Pare che il dialogo sia impossibile. Per farsi sentire è necessario urlare a squarciagola. E sedersi su quelle panche è come sedersi per terra: «Il freddo dopo pochi minuti diventa insopportabile».

A parere del legale «l'introduzione del parlatorio non ha giustificazione legislativa, è un abuso di autorità, rappresenta reato». Per questo ha presentato denuncia in pretura.

La settimana scorsa altro avvocato, Aldo Perla, che ha accettato di difendere un gran numero di imputati di terrorismo, si è rivolto al ministero di Grazia e Giustizia, alla Procura della Repubblica e al Ordine professionale perché alle «Nuove» non gli possibile parlare con i detenuti suoi clienti.

Anche lì c'era stanza di pochi metri quadrati divisa da un cristallo spesso qualche centimetro tutto segnato da impronte di dita e di sputi. «L'intollerabile gravità una simile situazione — diceva Perla nel suo esposto-denuncia — esaspera il detenuto già afflitto da troppe privazioni, mortifica l'avvocato solitamente qualificato "collaboratore di giustizia" e soprattutto lede gli insopprimibili diritti della difesa in spregio alle più elementari norme di ogni Stato civile».

All'inizio del processo d'appello contro la generazione» Brigate rosse che si svolge alle Vallette i legali tornano alla carica. Siamo qui per fare i pagliacci o per svolgere seriamente il nostro lavoro di difensori? Perla, Cirillo, Fuga, Annoni, Guidetti Serra, Costanzo hanno raffica di proteste. Non hanno potuto parlare i loro clienti che erano rinchiusi in carceri lontano dal L'avvocato deve girare l'Italia in cerca degli imputati che difende?

A Torino i detenuti sono arrivati poche prima dell'inizio processo: nessuna possibilità di parlare loro in udienza. Ci sarebbe un mezzo pomeriggio, il venerdì, per incontrarli nel parlatorio carcere (quello con i doppi vetri, gli sgabelli di cemento, senza microfoni) che finirebbe per essere affollato legali e da imputati. Lamentano in coro: se non si lede così il diritto di difesa! Il presi- Ricca Barberis va e viene dalla camera di consiglio per tre volte. Gli avvocati sono al limite di una contestazione: qualcuno dice che tanto vale andarsene processo. passando l'ora pranzo quando Ricca Barberis decide di rinviare il dibattimento a venerdì lasciando legali due giorni tempo per concordare una linea difesa i loro assistiti.

l. d. b.

NESSUN PROCLAMA RIVOLTO AI GIUDICI SOLDATI E CAPORALI BR ACCETTANO IL DIFENSORE

Su detenuti presenti al processo in appello soltanto nove lo hanno rifiutato Nicola D'Amore il solo che s'è rivolto alla corte per minacciare che «la lotta armata continuerà» - Cinque anni di terrore in città - Il dibattimento riprende venerdì

NICOLA D'AMORE

Il processo d'appello alla «seconda generazione» delle Brigate rosse — 72 imputati, anni di carcere inflitti in primo grado — riprende venerdì nell'aula bunker delle Vallette. Dietro le sbarre i soldati i caporali del terrorismo per anni hanno sparato uccisо sembrano i resti scompaginati di un esercito in speranze.

Non ci sono più proclami politici né velleità rivoluzionarie. presentano 49 detenuti. Mogi-mogi rispondono «presente» all'appello: disciplinatamente indicano chi è il loro difensore. Soltanto nove, i «durissimi», revocano l'avvocato. Gli altri il legale di fiducia se lo tengono ben stretto e sperano che faccia un buon lavoro.

Qualcuno evidentemente comincia a pensare che la follia di un progetto rivoluzionario senza capo né coda gli sia già costato troppi anni di galera.

Nicola D'Amore, che nel primo processo aveva guidato la leadership del gruppo degli distribuendo nicati lezioni di sociologia tenta ottenere il diritto *«all'autodeterminazione delle gabbie»*: ognuno si scelga i compagni che preferisce. il presidente risponde che quello possibile già stato fatto: si è tenuto conto delle esigenze di ciascuno e delle sue amicizie. Altro è irrealizzabile. D'Amore incassa e porta a casa.

Proprio per non ritirarsi con *«perdite eccessive»* abbozza: *«Questo ci convince che l'unica cosa che possiamo fare continuare la lotta contro questo Stato»*.

La professoressa Adriana Garizio, docente al Politecnico, condanna a 8 anni carcere, abbraccia attraverso le sbarre la figlia. L'anno scorso le gridava *«Siamo tanti, siamo forti»*. Adesso saluta: *«Ciao! Come stai?»* e basta.

Il padre di Ponti stringe mano alla figlia che spinge contro le sbarre della gabbia. Altri sbracciano per farsi vedere parenti nascosti tra il pubblico. I guerriglieri metropolitani lasciano perdere l'ideologia. Hanno altri problemi: non possono vedere frequentemente i parenti e quando ottengono il colloquio costretti a parlare attraverso vetri sporchi senza riuscire a toccare mogli, genitori, amiche cuore.

Con mitra sotto il braccio, a quattr'occhi vittima predestinata, il più delle volte un padre famiglia disarmato, sentivano dei leoni. Dicono di essere in grado di rinnovare da capo a piedi la società. con le ai polsi cercano la mamma, il papà e fidanzata. Si lamentano per il freddo e chiedono la maglia di lana. Il cibo, in carcere, è quello che è: se ci fosse un panino con prosciutto. E' la «banda armata» che dal al 1980 ha firmato sette delitti, 18 azzoppamenti, una gran quantità di attentati e rapine. Curcio, Franceschini e compagni già stati arrestati: il nucleo storico delle Brigate rosse era stato spazzato via in sol colpo dei carabinieri del generale Dalla Chiesa.

Ma il terrorismo decapitato era riorganizzato. Avevano trovato i soldati e i fiancheggiatori, gente disposta ad affittare appartamento da trasformare in «covo» e killer capaci di sparare sulle vittime predestinate.

La magistratura decide di celebrare processo contro i «brigatisti» in carcere ma i «brigatisti» in libertà si danno un da fare. Muoiono magistrati e poliziotti, a Roma viene sequestrato l'onorevole Moro; a Torino in un agguato assassinano il presidente dell'ordine degli avvocati Fulvio Croce. Muore Carlo Casalegno, vicedirettore de «La Stampa»: doveva essere azzoppato Raffaele Fiore, colonnello colonna torinese, legge ultimi articoli del giornalista e decide che quell'uomo non può cavarsela una pallottola nelle gambe. Alza il tiro e gli starica la rivoltella in faccia. Poi tocca al maresciallo Berardi: aveva lasciato *«l'Antiterrorismo»* i suoi nemici, che lo sanno, lo uccidono egualmente. Uccidono funzionario della Lancia Coggiola, uccidono l'agente carceri Cotugno.

A Torino i carabinieri catturano Raffaele Fiore Vincenzo Acella il loro posto viene preso da Patrizio Peci e Rocco Micaletto. dare man forte arrivano Vincenzo Guagliardo e Nadia Ponti, la ragazza della «Nagant». i testimoni dei delitti descrivono «con gli occhi di ghiaccio». La rivoluzione sembra cosa fatta. Le istituzioni — pare — non possono reggere ancora per molto alla spinta del *«proletariato in armi»*. E invece reggono e i *«soldati del proletariato»* poco per volta finiscono in carcere. Patrizio Peci decide di vuotare il sacco, racconta tutto, fa nomi di capi, capetti e portaborse. Il suo esempio fa scuola. Adesso «parlano» tutti: non occorre nemmeno il coraggio dei primi.

NADIA PONTI

ADRIANA GARIZIO

Il terrorismo stroncato? In Veneto rapiscono l'ingegner Taliercio, a Milano la «Walter Alasia» sequestra l'ingegner Sandrucci, a Napoli c'è per l'assessore Cirillo la colonna fucila Roberto Peci per vendicarsi «tradimento» fratello.

Tentano anche colpo grosso con il generale Dozier ma forse presumono troppo e allargano le maglie. carcere finiscono aventinala. La rivoluzione non fatta: forse è più difficile da realizzarsi di quanto non si Ma tanti *«leaders delle Br»* ancora liberi e certamente stanno riorganizzandosi. La guerra sarà ancora dura e lunga.

Lorenzo Del Boca

Questa alle 21 il teatrino civico Chivasso, in piazza del municipio, tavola rotonda sul tema: sviluppi della satira politica e di costume contemporanea», dinata professor Poli, assistente all'Accademia Albertina. La manifestazione rientra nella serie dedicata a Karl Arnold, politica e società nella repubblica di Weimar

Treni sostituiti da pullman domani

La direzione compl F.S. comunica che lavori interessanti la stazione di Casale Monferrato i seguenti treni domani saranno sostituiti da pullman per parte del loro percorso come segue:

Linea Torino-Chivasso-Casale (Mortara): treno 7151 partenza da Torino P.N. 7,36; treno partenza da Chivasso 9,40; treno 3072 partenza Casale M. ore 12,42; treno 7152 partenza Casale M. 13,30; treno partenza Torino P.S. 12,12. I predetti treni so-

stituiti fra Casale e Casale Popolo. Treno 2203/2204 partenza da Mortara 10,03 (sostituito Mortara Popolo, via Casale Monferrato). Treno 2201/2202 partenza da Torino P. Susa ore 6,41 (sostituito da Casale Monferrato a Mortara).

Mortara-Asti — Seguenti treni sostituiti fra Mortara Casale Monferrato: treno 3265 partenza Mortara ore 8,55; treno partenza da Asti ore 8,48; treno 3267 partenza Mortara 11; treno 3264 partenza da Asti ore 10,28; treno 3269 partenza Mortara ore 12,28; treno 3266 partenza da Asti ore 13,12.

Vercelli-Alessandria — Seguenti treni sostituiti Casale Monferrato e Casale Popolo: treno 3305 partenza Vercelli ore 9,11; treno 3310 partenza da Alessandria ore 9,05; treno 3312 partenza da Alessandria 11,43; treno 3307 partenza da Vercelli ore 12,10; treno 3309 tenza da Vercelli ore 13,33; treno 7416 partenza Alessandria ore 13,30.

GESU' CRISTO COSA PENSA L'UOMO D'OGGI

Una serie di conferenze dibattito della facoltà teologica in via XX Settembre 83 - Intervengono studiosi dell'area cattolica e laica

dedicata «Gesù l'uomo d'oggi» la serie conferenze-dibattito aperte all'intera cittadinanza che la Facoltà teologica inaugura questa sera presso la propria aula magna, nella sede del seminario di via XX Settembre 83. Una sede insolita per un'iniziativa che, come ha spiegato ieri nel corso di un incontro con la stampa il preside Renzo Savarino, per la prima volta vedrà studiosi dell'area cattolica e specialisti laici a contatto del grande pubblico, con lo scopo di *«fornire spunti di riflessione sul modo con cui la figura di Gesù Cristo viene oggi recepita dalle varie correnti culturali, nonché sul modo che la moderna critica biblica ha elaborato nei confronti dei tanti interrogativi fin qui sollevati su questo tema»*. Sei (secondo il calendario che riportiamo a lato) le conferenze in programma, fissate per ogni mercoledì da oggi al 7 aprile.

Viviamo in tempi — è stato precisato dai promotori — in cui ad una rinascita, spesso complessa e difficile decifrazione, di interesse e domande sul Gesù di Nazaret. Queste ultime, abbinate ad un atteggiamento aperto e disponibile che contrasta con la reticenza critica dimostrata invece da gran parte dell'opinione pubblica nei confronti della Chiesa istituzionale.

Ci si interroga su Gesù allo scopo di decifrare meglio problemi e angosce personali, per un senso alla propria solitudine, per dare un nome alla speranza o all'utopia di un mondo nuovo. Anche spesso questa ricerca si riduce a proiezioni soggettive o riduzioni arbitrarie. Resta il fatto che la figura del Cristo sta uscendo dal monopolio della fede e dei libri di teologia. Non è più *«un argomento di sacrestia»*, mentre comincia a incrinarsi il vecchio galateo per cui *«di Gesù non si parla mai tra persone educate e in una qualsiasi conversazione civile»*. Dell'argomento si interessano studiosi ebrei, esperti laici, pensatori neo marxisti. Come e con quali prospettive, sarà appunto il tema della prima conferenza, tenuta dal prof. Segatti.

Poi, altri due incontri anch'essi caratterizzati da un'impostazione volutamente informativa: allo scrittore Arpino e al giornalista Calcagno il compito di illustrare «il Cristo dei letterati»; al prof. Francesco Barone quello di approfondire i rapporti tra il Cristo e la morale laica che in lui, a partire dall'illuminismo, vede un maestro di dottrina morale e norme di vita negando però il valore religioso della redenzione, della sua mediazione tra Dio e gli uomini.

Ma ecco, con il quarto e in seguito con il quinto incontro, la messa a fuoco del momento che è costituito senza dubbio una svolta fondamentale nella ricerca esegetica dell'ultimo secolo. Quando, a partire dagli Anni 50, dal radicale scetticismo sul Gesù storico è rinata una fiducia crescente nella storicità delle fonti evangeliche e sulla possibilità di raggiungere, attraverso documenti e tradizioni, dati sicuri sulla persona e il messaggio. Ne parleranno i professori Ghiberti e Ardusso, puntualizzando lo stato attuale delle ricerche.

Infine, la relazione con cui Carlo Collo è stato incaricato di illustrare la centralità della figura di Cristo nella vita dei credenti e della Chiesa, tornata oggi gradualmente in luce grazie a una rielaborazione dove confluiscono la rilettura degli antichi testi, il rinnovamento della liturgia e dei catechismi, l'impulso del Concilio Vaticano II.

«Occorre delineare i tratti fondamentali della figura di Gesù — è stato concluso ieri — *per sottrarla al rischio delle manipolazioni cui è stata fatta oggetto in passato da parte tanto di una religiosità poco illuminata quanto di una critica viziata da pregiudizi e disinformazioni»*. Che è per l'appunto la motivazione di fondo sulla quale intende basarsi questa prima serie di incontri nella Facoltà di teologia ed il pubblico torinese.

l. r.

Programma e calendario delle conferenze da oggi al 7 aprile

3 marzo: *Gesù nel marxismo*, Ermis Segatti, Facoltà Teologica Sezione di Torino.

10 marzo: *Gesù e la morale laica*, Francesco Barone, Università di Pisa.

17 marzo: *Gesù nella letteratura recente*, Giovanni Arpino, scrittore; Giorgio Calcagno, giornalista.

24 marzo: *L'esegesi moderna su Gesù*, Giuseppe Ghiberti, facoltà Teologica Sezione di Torino.

31 marzo: *Gesù tra critica e fede*, Franco Ardusso, Facoltà Teologica Sezione di Torino.

7 aprile: *I tratti fondamentali della figura di Gesù*, Carlo Collo, Facoltà Teologica Sezione di Torino.

Le conferenze si tengono nell'Aula Magna della Facoltà Teologica in via XX Settembre 83, ore 18. Per informazioni telefonare al n. 51.27.72.

PIANELLI DEVE TROVARE MEZZO MILIARDO HA VENDUTO UNA TENUTA GRAVATA DALL'IPOTECA

Ha venti giorni di tempo - La denuncia è della Società Aziende agricole piemontesi, una proprietà venduta dalla Pianelli e Traversa, ma su cui gravava una fidejussione con il Banco Ambrosiano - Lunedì udienza

Il commendator Orfeo Pianelli ha 20 giorni di tempo per sistemare un'intricata vicenda finanziaria: deve trovare oltre mezzo miliardo di lire, tale è l'ammontare del debito da pagare. La decisione del Tribunale fallimentare al quale si è rivolto l'avvocato Ugo Bertello per tutelare gli interessi della società Aziende agricole piemontesi, con sede in via Marco Polo 24. La società ha acquistato tempo fa una tenuta agricola di oltre 300 mila metri quadrati a Rivalta risultata poi data in fidelussione al Banco Ambrosiano per un prestito alla Pianelli e Traversa.

A quanto risulta, il Banco Ambrosiano, trovandosi creditore di una cifra che al primo ottobre dell'anno scorso risultava già di 525 milioni, ma che è destinata ad aumentare (calcolando il tasso bancario al 21 per cento) di oltre 11 milioni al mese cerca di entrare in possesso della proprietà che però nel frattempo il commendator Pianelli ha venduto come immune da ipoteche. Di qui la denuncia e la prima udienza fissata per lunedì mattina. Il giudice è il dottor Giorda.

La tenuta agricola in questione è di proprietà della società per azioni «Cambarletto» i cui due soci erano Pianelli e il socio ragionier Giovanni Traversa deceduto l'anno scorso. Venne messa in vendita e acquistata nel gennaio del '79 dalla S.r.l. Aziende agricole piemontesi per 620 milioni. All'atto della cessione dell'intero pacco azionario sia Pianelli sia Traversa sottoscrissero una dichiarazione che non esistevano né debiti né impegni personali di alcun genere. D'altronde il bilancio presentato non indicava nessuna obbligazione di garanzia.

L'atto di fidejussione venne presentato soltanto nell'agosto scorso dal Banco Ambrosiano con una lettera alle Aziende agricole piemontesi. Un impegno, sottoscritto personalmente da Orfeo Pianelli quale amministratore unico della s.p.a. «Cambarletto», il 16 settembre del '76, quale garanzia di debito della Pianelli e Traversa nei confronti del Banco Ambrosiano: lire [illegible] gravato da interessi, commissioni e spese.

L'ingente debito ora dovrà essere soddisfatto. Ma chi pagherà? Il commendator Orfeo Pianelli e gli eredi del rag. Traversa o la Società aziende agricole piemontesi che per non farsi confiscare la tenuta deve comunque far fronte ad un impegno di cui ignorava l'esistenza.

Al primo incontro in tribunale non ci sono state aperture di soluzione da parte del commendator Pianelli presente all'udienza con i suoi legali. Il suo patrimonio pare completamente assorbito dagli impegni con le banche per assicurare il proseguimento dell'attività industriale delle società legate al gruppo finanziario.

Da parte delle Aziende agricole piemontesi c'è una richiesta precisa per ottenere un sequestro cautelativo nei confronti del comm. Orfeo Pianelli nonché degli eredi del defunto rag. Giovanni Traversa sui loro beni fino a quanto essi possono avere sino alla concorrenza di 800 milioni per capitale, interessi, danni e spese.

Una vicenda che potrebbe avere comunque anche risvolti penali, anche se il Banco Ambrosiano verrà soddisfatto. Uno scenario che l'istanza presentata dall'avvocato Ugo Bertello prefigura è il falso in bilancio.

PIANELLI E TRAVERSA INSIEME IN UNA VECCHIA FOTO

Viene dalla Campania la miss degli immigrati

Serata all'insegna dell'amicizia e dell'allegria al Ristorante-Cabaret «La Suerte» di corso Novara 5. Gli amici erano quelli del Centro Ricreativo Culturale Immigrati di Torino, organizzatore il Presidente, professor Onorato Passarelli.

Gli intervenuti hanno potuto apprezzare, oltre alla cucina del ristorante, anche le voci di alcuni cantanti.

Grandi applausi per Mario Marchetti e Susanna Maronetto in «Così per Ridere».

A conclusione della serata, la giuria composta da tutti i presenti ha eletto la «Reginetta degli Immigrati 1982» e le sue due damigelle.

Questa la graduatoria: prima classificata Anita Cornacchia (Campana); seconda classificata Marina Mortelliti (Siciliana); terza classificata Antonella Ferranti (Sarda).

● Dal 9 all'11 alle ore 21.15, presso il Teatro D'Uomo (piazza San Giovanni, lato Campanile), il Gruppo vocale e strumentale «La Fontegara» di Torino — nell'ambito delle attività di sperimentazione per l'educazione musicale degli insegnanti e dei genitori dei bambini che frequentano la scuola per l'infanzia organizzate dal Centro di Documentazione «Musica & Musicoterapia» dell'Assessorato all'Istruzione del Comune di Torino eseguirà: «Trio musica viva et antiqua», dedicato a J. B. Loeillet, Max E. Keller; J. B. de Boismortier, H. Holliger, A. Porqueray, L. Berio, F. Couperin.

Conso rievoca la figura di Giuseppe Grosso

Giuseppe Grosso, giurista e protagonista della vita politica torinese negli anni '50 e '60, sarà ricordato domani 3 marzo alle 17 (Palazzo Cisterna, via Vittorio 12), dal professor Giovanni Conso, docente all'Università di Torino e giudice costituzionale.

Il futuro da Pinot è rosa.

PinotRosa
VINO FRIZZANTE DA UVE DI PINOT NERO
MASCHIO
CASA VINICOLA MASCHIO S.p.A.

I KILIM di GHINGHI CITTONE
Esposizione di Kilim del XIX e XX Secolo
TORINO
C.so Vitt. Emanuele

L'appartamento per la persona d'affari un modo di abitare pratico confortevole ed elegante
TELEFONO (011) 55.821
(16 in selezione passante)
Servizio telefonico con chiamata diretta ai singoli appartamenti
RESIDENCE NIZZA
10125 TORINO - via Nizza, 8

CONDORELLI CONFESSA «HO UCCISO MUSTAFA' A COLPI DI PISTOLA»

La rivelazione in Assise stamane - Il capo riconosciuto del clan dei catanesi ammette l'omicidio nega di aver assassinato Giovanni Pistorio Antonio Ardizzone, eliminati nella notte con la stessa rivoltella

Dopo le crisi coscienza le confessioni dei la volta dei delinquenti comuni. E' solo qualche giorno fa la clamorosa ammissione di Farre Figueras: *«Ho ucciso io i carabinieri Giuseppe Terminiello e Torino Gubbioni»*.

Oggi, sempre in Assise, un'altra clamorosa confessione da parte di un personaggio di rilievo della malavita. Rosario Condorelli, che negli anni '76-77 stato il capo del clan dei catanesi ha confessato di aver Aissa Boherroua, detto «Mustafà». Anche questa «confessione», quella Figueras, non ha che con crisi coscienza risponde delle precise genze pro- Condorelli è presentato stamane in aula assistito dal di fiducia, Aldo

capo d'imputazione addebita omicidi: quello di Mustafà, quello di Giovanni Pistorio e di Antonio Ardizzone. Riepiloghiamo, prima, i fatti assolutamente certi: del 20 maggio '76 Mustafà viene colpito gambe un colpo di pistola sparatogli, nel notturno «Maxim» Rosario Condorelli. Condorelli e il clan dei catanesi controllano bische e locali notturni. Muastafà,

ROSARIO CONDORELLI

un omaccione gigantesco e violento, spera di imporsi e di conquistare una fetta del «mercato».

Condorelli gli una lezione ma non vuole mollare. Il capo del ne viene informato previene le mosse dell'avversario. Il giorno dopo si reca in via Principe Tommaso 14, frequentato Mustafà. Costui, quando vede comparire Condorelli capisce di essere spacciato e gli salta addosso. Una raffica di colpi alla testa lo fulmina.

Poche dopo un'altra sparatoria: Antonio Ardizzone viene ucciso sul colpo e Giovanni Pistorio viene colpito a morte e sopravvive di un paio di giorni. Entrambi sono stati uccisi con la stessa rivoltella, una «38 speciale». Secondo gli inquirenti Ardizzone e Pistorio sono amici di Mustafà e sono stati assassinati dalla stessa banda.

Condorelli, stamane, ha mescolato le carte. *«Pistorio — ha detto — era un mio carissimo amico. Siamo andati assieme da Mustafà e siamo stati costretti a ucciderlo per legittima difesa. Subito dopo siamo usciti dal bar e ci siamo allontanati in direzioni opposte. Il giorno dopo ho saputo che era stato assassinato. La ricostruzione fatta dal giudice istruttore non regge. Non posso essere stato io ad uccidere Pistorio. Non ha senso»*.

Una linea, ovviamente, gioca a favore di Condorelli. Un conto difendersi da un'accusa di omicidio per legittima difesa un'altra da tre omicidi premeditati. Resta da vedere se sarà in grado di provare che la sua ricostruzione dei quella giusta. Non detto che non riesca. Già da un'altra gravissima accusa Condorelli ne è uscito vincitore. Gli si attribuiva l'omicidio del commissario di polizia Rosano ed è stato assolto. Vedremo, nei prossimi giorni, gli sviluppi questo interessante giallo.

I GESTORI AGIP SI SONO ALLEATI VOGLIONO PIU' FERIE

Hanno fondato un'associazione: l'Aiga - Precisano: «Non si tratta di un sindacato» - Chiedono la terza settimana di riposo e il sabato libero quando non di turno la domenica

Scontenti sono andate le cose per la categoria negli anni passati, i gestori di distributori di benzina dell'Agip fondato un'associazione (non tengono a precisare), l'Aiga (Associazione italiana gestori Agip), che proprio in questo periodo intende discutere compagnia petrolifera di alcuni problemi sul tappeto. La sede a Torino in via Cigna 43, presidente vanni De Luca, 52 anni, che dal 1963 gestisce un butore a Castiglione Torinese.

«Non abbiamo fondato l'Aiga per fare scioperi, ma per discutere, non vogliamo scendere in piazza, ma sederci intorno ad un tavolo. Adesso la cosa che ci sta più a cuore è la terza settimana di ferie. Fino ad oggi le nostre vacanze sono di 15 giorni all'anno. Quale categoria ha così poco di ferie? Abbiamo già avuto alcuni incontri con i funzionari Agip di Torino alla fine di gennaio, vedremo cosa riusciremo a spuntare».

Italia i tori Agip sono circa diecimila, Torino provincia impianti Così per la maggior parte delle compagnie, il gestore Agip padrone dell'impianto (che pre di proprietà della compagnia); qualche caso è proprietario del terreno e gli viene pagato un affitto; al massimo è titolare di alcune licenze per la vendita di accessori o pneumatici.

Uno dei problemi maggiori della categoria quello dello giuridico, in quanto non è mai stato definito si tratta commercianti liberi

«Un commerciante tale se compra e vende i prezzi fa —spiega pre- De Luca —; noi invece compriamo e vendiamo a prezzi imposti e la merce la paghiamo sempre in contanti, al ricevimento dell'autobotte. In più i ti con l'Agip per cui la compagnia può in teoria mandarci via come e quando vuole, senza liquidazione né altro».

parte la terza ferie, problema comune a tutti i gestori, richieste più attuali vertono festivo, da agganciare alla (mentre lavorerebbero quelli tengono aperto anche la domenica per turno) e *«fine attività»*, cioè fon- accantonamento, fino a qualche anno fa, che era una specie liquidazione, costituito in parte compagnia in parte dallo stesso gestore.

«Per le ferie — aggiunge De Luca — *le compagnie sono restie perché pensano perderci, per i consumatori non ci sarebbero problemi. Basti che dalle mie parti, da San Mauro a San Raffaele Cimena, quattro chilometri, 11 impianti che potrebbero benissimo fare i turni»*.

r. sc.

COMUNICATO URGENTE
ATTENZIONE DOBBIAMO CHIUDERE
IL CENTRO EUROPEO CONFEZIONI
IN LIQUIDAZIONE
Piazza Adriano TORINO - di esposizione

ANNUNCIA
dopo anni di attività, causa della grande crisi nel capo dell'abbigliamento, per la gran quantità di ritirata per contratto, il Consiglio di Amministrazione, in **Assemblea Straordinaria** in **4-12-81** **Notaio Gardini** alle **competenti dirigenziali,** con bollo straordinario di autorizzazione, stipulato dal

Tribunale di Torino
Nota n. 33367 ha deciso di in
LIQUIDAZIONE
TUTTA L'AZIENDA
cedendo direttamente al pubblico n. **29630** capi abbigliamento uomo - donna - bambino, capi in pelle - camiceria vari, già incamerati e sottoposti al visto vendita con

SCONTO GLOBALE
DAL 60% ALL'80%
ed è vero realmente vero.
La grande vendita ha luogo a Torino in
PIAZZA ADRIANO 15
fino ad esaurimento merce
ORARI: solo pomeriggio 16 ore 19,30
il giorno

CENTRO EUROPEO CONFEZIONI
Piazza Adriano 15 - TORINO

INFORMITALIA ISTITUTO NAZIONALE INFORMAZIONI
Corso Vittorio Emanuele 107 - Tel. 511.024-538.682 - Torino

TECNOIMPRE S.A.S.
Costruzioni civili, industriali e sportive
Uffici: Corso Unione 115
Torino
Tel. 011 / - 396.457
AFFITTA in MONCALIERI
in edificio nella svincolo tangenziale Savona-Piacenza-Brescia
5 piani da 3.000 mq l'uno ad uso archivio, magazzino carta ed uffici. Pronti aprile 1982

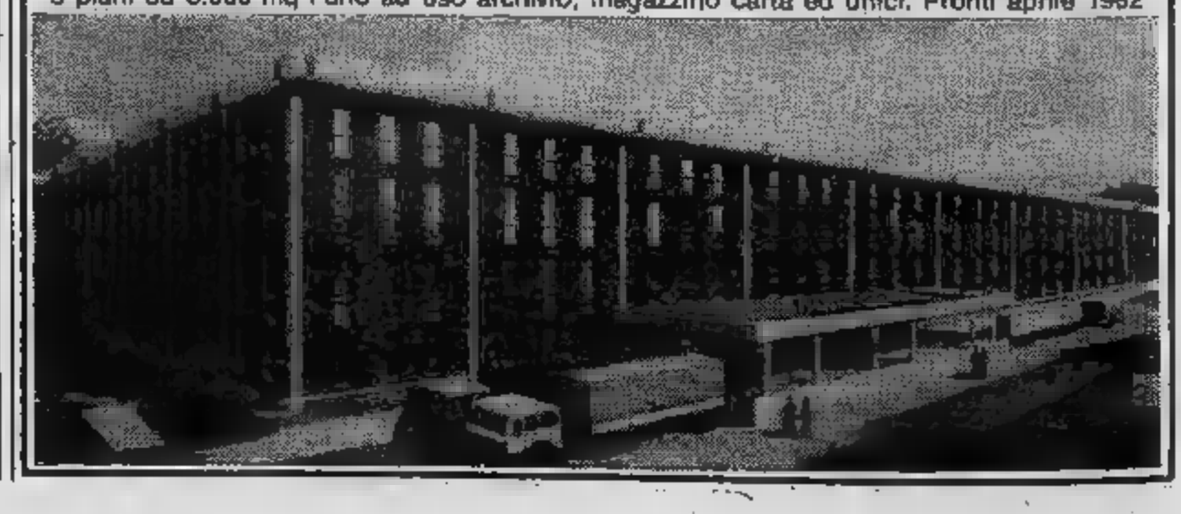

IL [illegible] NOVELLI

SILVANO ALESSIO

GIANCARLO [illegible]

C'E' PACE ORA FRA PCI E PSI MA LA VERIFICA E' AL PRIMO ROUND

Il segretario socialista Alessio: «Sono in gioco le scelte sull'urbanistica, il piano dei trasporti, la sanità» - Cardetti capogruppo: «Nessuna crisi, ma vogliamo essere protagonisti» Quagliotti (pci): «Giusta la molla della competizione, non [illegible] conflittualità gratuita»

Rimpasto di giunta? Corre[illegible] dei punti fondamentali del programma? [illegible] verifica fra pci e psi è soltanto al primo «round». [illegible] Il match si preannuncia duro e l'esito ap[illegible] tutt'altro che scontato. *«Sono in gioco le scelte sull'urbanistica, il piano [illegible] trasporti, la sanità* — dice il segretario provinciale del psi Alessio —. *La posta è grossa, difficile [illegible] o si vince [illegible] perde»*.

[illegible] consiglio [illegible] ieri sera non ha consentito pronostici. La partita sarà lunga, soltanto dopo il confronto fra pci [illegible] psi [illegible] questioni [illegible] sarà possibile [illegible] se ci sarà un vincitore.

Chiuso il clamoroso incidente dell'altro ieri [illegible] (i consiglieri del psi avevano abbandonanto l'aula per prote[illegible] contro il pci), [illegible] un incontro dei dirigenti [illegible]sti con il [illegible] Novelli, i partiti si [illegible] affrontati in campo aperto. *«I socialisti non vogliono la crisi* — ha am[illegible] il capogruppo Cardetti — *ma attenzione: chiedono di svolgere fino in fondo il loro ruolo di protagonisti»*.

[illegible] sfida? Le parole [illegible] Alessio alla fine della seduta [illegible] [illegible] più esplicite: *«Non siamo più la spalla del grande attore. Vogliamo recitare in proprio, con copione e soggetto socialista»*.

Il pci ha raccolto [illegible] [illegible] Quagliotti, [illegible] ha lasciato chiaramente ad intendere che [illegible] gradisce il ruolo di spettatore: *«Riteniamo che fra noi e i [illegible] debba scattare la molla positiva della competizione, [illegible] della conflittualità gratuita* — ha [illegible] l'oratore —. *[illegible] potenzialità [illegible] questa maggioranza sono tutte in piedi. Si è detto che la giunta vive la crisi del settimo anno, come i matrimoni: qualcuno vorrebbe che noi e i socialisti passassimo a letti separati, [illegible] non lo accontenteremo.*

Con tono pacato Quagliotti non ha evitato di sottolineare [illegible] elementi di conflittualità che [illegible] il pci non solo [illegible] psi, ma [illegible] dagli altri partiti: *«Molte volte abbiamo chiesto ai colleghi che ci indicassero concretamente, al [illegible] là delle formule magiche quali occasioni [illegible] sviluppo e di terziario [illegible] città avrebbe perso. Purtroppo molte risposte sono rimaste a livello di slogan»*.

Cardetti [illegible] ribattuto [illegible] ironia: *«Ci accusate di formule magiche. Eppure per avere davanti agli occhi un modello di città diversa, dove il terziario [illegible] riuscito a riassorbire molta [illegible] manodopera espulsa dalla crisi [illegible] grandi fabbriche, basta fare un salto a Milano. Andateci, [illegible] toccherete con mano, come anche il terziario possa favorire lo sviluppo della città»*.

Pci [illegible] psi [illegible] polemizzato; gli [illegible] partiti sono intervenuti [illegible] sottolineare *«divisioni [illegible] crepe»* nella giunta. *«Ci troviamo di fronte a una [illegible] paradossale* — ha detto il dc Berardi —. *I socialisti mettono in discussione tutti i punti qualificanti del programma, ma nello [illegible] tempo dicono: confermiamo l'alleanza con il pci. E questo è un gioco pericoloso perché innesca un meccanismo difficile da contenere. Ogni elemento di dissenso diventa conflittuale [illegible] blocca, [illegible] fatto, la macchina amministrativa. Il problema [illegible] fondo è che il psi denuncia la [illegible] delle giunte [illegible] sinistra, [illegible] [illegible] [illegible] coraggio di trarne le conseguenze»*.

Si parla con [illegible] rimpasto di giunta. I socialisti [illegible] nascondono [illegible] loro malcontento verso alcuni [illegible] scorati gestiti dal [illegible]

«Per [illegible] non voglio fare previsioni — ha detto il repubblicano Ferrara — *ma una [illegible] è certa: il contrasto fra pci e psi è profondo e riguarda l'idea stessa del ruolo [illegible] dello sviluppo [illegible] Torino. La crisi dura ormai da mesi e l'abbandono dell'aula da parte dei socialisti l'altro ieri, ne è stata la prova più evidente. Ora i due partiti vengono a dirci che nonostante i contrasti filano d'amore e d'accordo. Ma chi vogliono prendere in giro? Come si giustificano davanti ai cittadini?»*.

Per i liberali [illegible] intervenuto il consigliere Dondona: *«Dobbiamo cominciare [illegible] preparare l'alternativa per l'85. Il psi si è accorto che [illegible] certo tipo di cultura [illegible] sinistra, egemonizzata dal pci ha prodotto la paralisi [illegible] città bloccando lo sviluppo e demonizzando tutto ciò che sapeva di espansione e rinnovamento dell'industria. Torino era troppo ricca, Torino era troppo sviluppata. Ecco i risultati: una città immobile»*

Novelli ha difeso la giunta. «Abbiamo fatto molto. Dimo[illegible] [illegible] che siamo uniti».

m. a.

Muore ferroviere giocando al calcio

Un ferroviere di 34 anni [illegible] morto ieri mentre [illegible] preparava ad [illegible] allenamento per il torneo [illegible] di calcio. Il suo [illegible] [illegible] Francesco Mercurio, sposato [illegible] [illegible] [illegible] Tata e padre [illegible] due bimbe, Antonella di 7 anni e Lucia di 2. [illegible] giovane si [illegible] [illegible] negli spogliatoi ed era entrato in campo da pochi secondi. Ha rincorso la palla che qualcuno [illegible] gettato in campo (si era sui terreni di gioco [illegible] via Passo Buole) e, raggiuntala, si è voltato per [illegible] [illegible] [illegible] fratello, che era con lui sul campo, lo ha visto barcollare ed [illegible] sciarsi.

•Due banditi, uno dei quali [illegible] di pistola, si sono presentati alla cassa del [illegible] Ariston pochi [illegible] dopo [illegible] 21 di ieri. Alla cassiera, Nella Revease, di 44 anni, hanno intimato, [illegible] [illegible] [illegible] dell'arma, [illegible] consegnare l'incasso: la donna non ha potuto che obbedire, i [illegible] sono fuggiti [illegible] un'auto che il [illegible] va fuori.

Diecimila «morosi» non pagano il telefono La Sip non aspetta più: taglia i fili a tutti

Martedì prossimo è l'ultimo giorno utile per mettersi in regola con la bolletta del primo trimestre L'ente deve incassare circa un miliardo - Sino all'anno scorso arrivava il sollecito - Da quest'anno procedura semplificata [illegible] più «dura»: dopo un mese [illegible] mezzo di attesa il telefono sarà reso «muto»

Il 9 marzo, a Torino [illegible] nel resto [illegible] Piemonte, [illegible] non [illegible] pagato [illegible] il giorno precedente [illegible] bolletta del telefono del primo trimestre 1982 [illegible] potrà più utilizzare il proprio apparecchio. La Sip farà infatti scattare fra sei giorni, nei [illegible] [illegible] «morosi» [illegible] [illegible] casuali, l'operazione *«telefoni immediatamente muti»*.

Impropriamente si dice che in questi casi si «tagliano i fili». In realtà l'operazione [illegible] molto più semplice e rapida: basta sostituire la valvola che [illegible] «passare» la corrente elettrica alla singola linea, isolandola.

Risultano sino ad oggi mo[illegible] diecimila degli [illegible] mila [illegible] urbana di Torino e della provincia. L'ammontare delle bollette non ancora pagate, relativamente alla [illegible] del primo trimestre, [illegible] [illegible] un miliardo.

La novità [illegible] questa: sino all'anno [illegible] la Sip, in Pie[illegible] [illegible] Lombardia (nel [illegible] d'Italia [illegible] adottava [illegible] tempo un [illegible]so atteggiamento) inoltrava ai morosi un sollecito di pagamento, costituito [illegible] [illegible] duplicato [illegible] fattura [illegible] saldata; [illegible] [illegible] si [illegible] plifica [illegible] procedura, provvedendo automaticamente, dopo un mese [illegible] mezzo di «morosità» [illegible] data di scadenza per il pagamento, a «tagliare i fili».

Facciamo [illegible] esempio: una bolletta [illegible] primo trimestre '82, [illegible] cui data di decorrenza risale al [illegible] gennaio scorso, doveva essere pagata entro il 17 dello stesso [illegible] Ossia sono 15 i giorni utili per non diven[illegible] morosi. Nel caso che l'utente non paghi per tempo, la Sip pazienta un mese [illegible] mezzo, poi dà corso all'operazione «telefoni muti».

[illegible] Milano [illegible] nel [illegible] della Lombardia questa operazione scatterà domani, perché la data di decorrenza per il pagamento è stata anticipata rispetto [illegible] Piemonte. [illegible] la morosità degli [illegible] [illegible] stata così quantificata: ventimila abbonati non hanno pagato la bolletta del primo quadrimestre, per un ammontare [illegible] circa due miliardi. In proporzione, sono più morosi i torinesi, anche se di poco. Come dire che quasi non [illegible] [illegible] renza: siamo sempre tutti italiani, nel bene come nel male, nei vizi e nelle virtù.

Comunque, [illegible] Torino, chi non avesse [illegible] pagato la bolletta del telefono ha [illegible] [illegible] tempo. La Sip consiglia [illegible] «morosi» [illegible] rivolgersi direttamente [illegible] suoi uffici: in città, in corso Inghilterra 7, in provincia [illegible] Pinerolo (corso Torino 94) e ad Ivrea (via Siocardi 5). Chi ha invece provveduto a pagare in questi ultimi giorni tramite una banca o un ufficio postale è bene che telefoni al più presto agli uffici commerciali della Sip per avvertire l'azienda, evitando così spiacoli inconvenienti. Ricordiamo che per pagare c'è tempo sino all'8 marzo.

Nei confronti [illegible] [illegible] continuerà a non pagare la bolletta anche dopo la sospensione del servizio [illegible] Sip può decidere la risoluzione del contratto, provvedendo a ritirare gli apparecchi telefonici nell'abitazione dell'utente.

Striscione br in corso Mortara

Dopo [illegible] un [illegible] di [illegible] [illegible] Brigate [illegible] [illegible] sono ricomparse a Torino per un'azione [illegible] «propaganda». Questa [illegible] [illegible] 6,15 [illegible] della [illegible] avvertiti [illegible] una [illegible] anonima al 113, hanno trovato appeso al cavalcavia di cor[illegible] Mortara, nei pressi dello stabilimento Texid, uno striscione [illegible] circa [illegible] [illegible] con [illegible] gan e la stella a cinque punte delle Brigate rosse.

Sparsi sull'asfalto erano anche una d[illegible] [illegible] volantini firmati «colonna di Napoli» recanti la data del 10 febbraio. E' lo stesso ciclostilato [illegible] so dalle Br dopo l'assalto alla caserma dell'esercito di Santa Maria Capua Vetere in cui fu[illegible] rubati fucili e armi leggere.

Attenti ai falsari: i ventimila non hanno la carta in filigrana

Attenzione [illegible] ventimila [illegible] [illegible] banconota qui riprodotta [illegible] [illegible] spacciata ieri [illegible] ad uno strillone del nostro giornale approfittando dell'oscurità. Tre sconosciuti a bordo di una [illegible] hanno comprato due copie de «La Stampa» facendosi dare il [illegible] in soldi buoni.

[illegible] biglietto [illegible] [illegible] riconoscibile, soprattutto [illegible] tatto, anche [illegible] è completo di testa di donna in trasparenza e del filetto metallico incorporato [illegible] carta. Quest'ultima [illegible] però [illegible] [illegible] più leggera [illegible] quella autentica; i colori poi [illegible] più sbiaditi e la stampa [illegible] [illegible]

Trenta milioni di spettatori

Adriano Wettach, nato a Reconquillier, francese, nel per spettatori in tutto il Grock, il re dei clown.

riera, si qualcosa di persone, fu applaudito dai principi dai potenti, guadagnò cifre favolose. Sposò un'italiana, Ospiri, di Oneglia, cittadina ligure la sua villa, il un'epoca. eredi, Bianca, figlia primo letto della moglie, dopo la sua morte vendette la ed emigrò in America.

A Torino vive il nipote di Grock. Si chiama Adriano Falletti, ha anni, lavora alla Sip ed è presidente del comitato regionale della Federazione del baseball.

geloso le memorie del celebre zio, ha accettato di rievocare, per «Stampa Sera», le lunghe estati a Oneglia, trascorse nella villa dello zio frequentata da personaggi che ci appaiono mitici.

IL CLOWN DURANTE UNO SPETTACOLO

La faraonica vita di un clown che faceva cadere i denti ai re

A colloquio con il nipote del celeberrimo Grock, che vive e lavora a Torino

Quali furono i suoi rapporti con Grock?

«Era un mio zio d'acquisto: aveva sposato la sorella di mia madre, Ida, che era reduce da un primo matrimonio conclusosi con il divorzio. Quando nacqui, nel 1928, Grock si esibiva a Berlino e la notizia della mia nascita gli fu annunciata mentre si trovava sul palcoscenico. Interruppe lo spettacolo per annunciare al pubblico che era diventato zio. Fu mio padrino al battesimo, e volle che mi fosse dato il nome, Adriano. Quando mi sposai fu mio testimone di nozze. Aveva un grande affetto per me: da bambino trascorsi tutto il periodo delle vacanze estive nella sua villa di Oneglia. Era una villa faraonica, che mio padre aveva voluto costruire su suo progetto: la fece demolire al suolo due volte, finché, al terzo tentativo, ne fu finalmente soddisfatto. La villa era circondata da un parco enorme, con un laghetto nel centro: non uscivo quasi mai da quel parco, perché mio zio non gradiva che mi recassi alla spiaggia, né che frequentassi i ragazzini di Oneglia. Potevo solo ricevere in visita i figli degli amici onegliesi, quasi tutti industriali, gli Agnesi, i Sasso, i Carli, i Berio. Le giornate, alla villa, erano scandite da un ritmo senza pause. Al mattino facevamo colazione verso le otto, poi io andavo a esercitarmi alla fisarmonica (mio padre voleva a tutti i costi che diventassi un buon musicista) mentre lui scendeva nel suo laboratorio, dove si dilettava a realizzare piccoli oggetti di bricolage. Suo figlio era un orologiaio svizzero, che aveva sposato la figlia del padre di Grock. Una passione comune erano i lavori di precisione. Fabbricava accendini, portasigarette, un po' di tutto. Inventò anche un mezzo per il salvataggio degli equipaggi dei sottomarini in avaria, che brevettò. Verso mezzogiorno si pranzava: a tavola c'erano sempre trenta-trentacinque ospiti, amici e colleghi dello zio, che si esibivano nei locali della Riviera e della Costa Azzurra e che approfittavano dell'occasione per trascorrere qualche giorno con Grock».

— *Chi ricorda in modo particolare tra quegli ospiti?*

— «La visita che attendevo con più impazienza era quella di Maurice Chevalier: era l'unica persona che avevo per andare alla spiaggia. Con la scusa di accompagnare Chevalier, che era un fanatico dei bagni di mare. Chevalier e mio padre scherzavano spesso sui loro trascorsi sportivi: da giovani avevano entrambi praticato la boxe, e avevano persino incrociato i guantoni sul ring. Fernandel era molto simpatico: veniva a trovarci sovente, accompagnato dalla moglie e dal segretario che lo seguiva come un'ombra. Ma il più spassoso di tutti era un comico francese, un certo Paul Chichon; aveva una mimica eccezionale, il suo confronto anche Totò — che, detto per inciso, lo zio ammirò molto — avrebbe sfigurato. Mi deluse invece Odoardo Spadaro, il cantante: lui, che sul palcoscenico appariva sempre allegro e sorridente, nella vita era piuttosto musone. Venivano in villa molti artisti, anche celebri come Beniamino Gigli e Tito Schipa; e venivano personaggi di tutti i generi, come Ettore Muti, il famoso fascista, che vidi una sola volta, prima della guerra. Era in compagnia della moglie, e ricordo che rimasi stupito perché la compagna del grande gerarca del regime aveva un sacro terrore dei pulcini!

«Certo lo trovavo simpatico, ma preferivo Cric e Croc»

— *Ricorda qualche episodio curioso?*

— «Certo: una volta lo zio si esibì davanti a Vittorio Emanuele III e famiglia. Il re si divertì a tal punto, che dal ridere, gli cadde la dentiera: allora se l'accomodò con la mano, e continuò a sbellicarsi tenendosi ferma la protesi con un dito in bocca. Lo spettacolo era pieno di trovate a dir poco surreali: fu lui a inventare la grande custodia da cui estraeva un minuscolo violino e fu sempre lui ad ideare il salto a gambe incrociate dal bracciolo alla spalliera di una poltrona, un salto che non ho più visto fare da nessuno. Io lo accompagnai per qualche anno sul palcoscenico: eseguivo alla fisarmonica musiche da lui stesso composte. Grock faceva tutto da solo: copioni, partiture musicali, trucchi di scena. I costumi glieli confezionava mia madre Agnese, che era sarta».

— *In che periodo accompagnò suo zio negli spettacoli?*

— «Nel periodo della guerra: ci esibivamo per i feriti italiani e tedeschi. Mio zio era amato dai tedeschi: fu lui che dopo l'otto settembre, ottenne dal comando nazista una tregua di dodici ore per permettere alle truppe italiane di lasciare Imperia senza spargimento di sangue. E fu sempre lui che durante l'occupazione chiese a un maggiore tedesco il permesso per i pescatori di Oneglia di uscire in mare per lavorare: il tedesco rispose che per ragioni di sicurezza nessuno poteva lasciare il porto, e che lui si occupasse degli affari propri se non voleva un brutto quarto d'ora. Quando tornò alla villa fece una telefonata a Berlino e 24 ore dopo i pescatori potevano prendere il mare e il prepotente ufficiale faceva i bagagli diretto al fronte russo.

«Mio zio dava il meglio di sé quando si esibiva per i soldati, vittime di una guerra che non disapprovava certo il cuore: odiava la violenza, l'ingiustizia, la prepotenza. Una sera a teatro a Imperia fascista, che in compagnia della moglie e di un'amica aveva occupato dei posti in prima fila, riservati ai feriti più gravi».

ADRIANO FALLETTI QUANDO, RAGAZZINO, ACCOMPAGNAVA GROCK CON LA FISARMONICA

— *Che cosa pensava Grock del cinema, della televisione e delle moderne forme di spettacolo?*

— «Amava il circo, ovviamente, e il teatro. Detestava il cinema, che riteneva inutile, la radio, che ascoltò solo durante la guerra, e la televisione che non fece mai. Diceva talmente il male che credo gli dispiacesse che Charlot, che personalmente stimava, si fosse dedicato a quella forma di spettacolo. Nel '59, poco prima della morte, stranamente accettò di comparire in televisione, a "Un, due, tre", con Vianello, Tognazzi e Modugno. Non che non per questo avesse di parlar male della tv, anzi. Apprezzava però i suoi compagni di lavoro: Modugno come cantante era per lui sul piano di Nilla Pizzi, che ammirava anche come donna, e di Caterina Valente, che lui stesso lanciò. Tognazzi e Vianello li definiva "molto bravi"».

— *Lei da bambino si rendeva conto della grandezza di suo zio?*

— «Non molto: lo trovavo simpatico, gli volevo bene, ma non lo consideravo per quello che era. Come comici preferivo Cric e Croc».

Gabriele Ferraris

Echi di cronaca

Tende verticali
per la casa, per l'ufficio, vasta scelta di tessuti esclusivi. Prezzi di fabbrica. Consegna pronta. Baldacchi Geom. Livio, corso Moncalieri 464, oppure via Monginevro 91, tel. 635.912 (aperto il sabato mattino).

Copisteria Palestro
C. Palestro 15, t. 511.733
Riduzioni - ingrandimento planimetrie qualsiasi formato e scala.

l'aperitivo vigoroso
BIANCOSARTI
assaggiatemi... diverremo amici

AGGUATO A UN IMPRESARIO MENTRE SALIVA IN AUTO DUE KILLER LO HANNO UCCISO

Il delitto stamane alle 7,30 davanti alle case Iacp di Rivalta - Gli assassini sono fuggiti su una Ritmo blu - La vittima è caduta vicino alla sua Alfetta colpita da tre o quattro pallottole - Doveva incontrarsi con il socio - La moglie, incinta, è svenuta

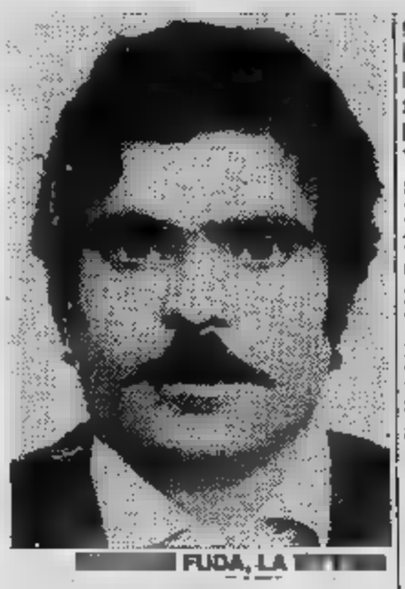

FUDA, LA

Un colpo alla poi l'intero caricatore sparato torace e il conto è chiuso. Giorgio Fuda, calabrese forse troppo presto diventato impresario, è rimasto terra accanto alla sua «Alfetta» bianca. L'hanno portato all'ospedale, ma non c'era più nulla da fare. E' arrivato cadavere, poter dire chi l'aveva ucciso.

Un regolamento conti in piena regola, secondo le migliori «n'drangheta». Giorgio Fuda 31 una moglie incinta di mesi e due bambine. E un socio, Salvatore Foti, anni, abitante a Cascine Vica. Insieme portavano avanti la piccola impresa edile. A qualcuno deve aver dato fastidio carriera veloce di quest'uomo venuto da Martone, provincia Reggio Calabria. E così l'hanno aspettato fuori casa, in corso Maroncelli 16-18 di Rivalta, l'hanno steso sparandogli nella schiena.

Erano da poco passate le 7. Giorgio si è preparato ed ha salutato la moglie, Maria Libero, di 29 anni. Un bacio alle bambine, Loredana, anni Giuseppina, 3, poi fuori. La casa una palazzina tre piani, mattoni rossi. Fa parte del villaggio Iacp di Rivalta. Intorno ci dei giardinetti, poi spiazzo con panchine, un controviale, dove parcheggiata la macchina bianca, simbolo di un raggiunto benessere sociale. Giorgio Fuda apre la portiera, si che gomma anteriore destra è a terra. Un po' indispettito accinge a cambiarla: tira fuori il cric e la ruota di scorta. frattempo come sbucato dal nulla il killer. Tira fuori la pistola, probabilmente una calibro 38, e fa fuoco. Un colpo alla nuca vittima che si accascia vicino alla gomma afflosciata.

L'agguato è stato accuratamente predisposto. Giorgio Fuda si di nulla. Il primo colpo è mortale. Il corpo scivola a riverso su fianco. Lo spietato sparatore riprende a far fuoco. Non sbaglia. Centra il bersaglio costato altre 4-5 volte.

Compiuto il delitto infila l'arma nella cintola dei calzoni e alzandosi il bavero del cappotto nero si avvia l'auto dove l'attende il complice. Senza fretta. Alto, trentenne, ha la faccia affilata, olivastra.

Si è fermato un automobilista, accorsa altra gente. Lo hanno portato al Luigi, che è l'ospedale più vicino, ma pronto soccorso l'imprenditore è arrivato ormai cadavere. Per i medici non c'è stata neppure la possibilità tentare intervento in extremis.

Nel frattempo, però, moglie del giovane assassinato, colta da malore, ha dovuto essere a sua volta trasportata in ospedale. E' svenuta, poi ha accusato dolori lancinanti al ventre. I medici temono che possa abortire per lo choc e la tengono costante osservazione. A Rivalta le indagini sul delitto, intanto, stanno procedendo serrato fin dai primi momenti. E' intervenuta la polizia, sono arrivati i carabinieri. Il maresciallo Re, di Orbassano, sta indagando sui del Fuda, per accertare se vi siano dei risvolti che, al di là della sua edile, possano in qualche modo spiegare il motivo di una così decisa esecuzione.

Risulta diffidato dalla Questura di Reggio Calabria. I carabinieri di Martone, paesino 2 chilometri da Giojosa Ionica, l'hanno arrestato dieci anni fa per ricettazione in fragranza furto d'auto. Se n'è andato anni per trasferirsi in provincia di Torino. Tre anni fa aveva ottenuto la casa Iacp Rivalta dove è stato ucciso.

Un particolare, sul quale gli inquirenti stanno riflettendo, è il passaporto del morto: reca numerosissimi visti per la Libia, testimonianza frequenti viaggi. Si di scoprire motivazioni di questi viaggi, pensando che, forse, essi potrebbe uscire la chiave per poter capire meglio l'ambiente quale l'uomo si muoveva. Per ora, però, non ci sono elementi concreti. Soltanto un morto per terra, in giardinetto ancora spoglio, con sangue torno.

al. rig.

LA MOGLIE DEL PICCOLO E' QUANDO SAPUTO DELL'ASSASSINIO

SALVATORE FOTI, IL SOCIO

GLI HANNO SPARATO ACCANTO ALL'ALFA

Rapinano e picchiano due donne in un alloggio

Tre uomini hanno fatto mattina in un appartamento di via San Quintino legando ed imbavagliando l'anziana proprietaria la cameriera che era lei. I malviventi si aprire la porta con un espediente ed all'interno immobilizzato, alla mano, Cagnassi, 70 anni, e la domestica Giuseppina Brocco, 50 anni. Le due donne sono ricoverate al Vittoria stato di choc e numerosi lividi sul corpo per le percosse subite.

I rapinatori sono dopo aver messo sotto sopra la casa ed aver portato via tutti gli oggetti preziosi ed il contante trovato chiuso in un cassetto di una scrivania. L'allarme è stato dato da un inquilino palazzo che ha visto uscire i uomini con il bottino.

Koelliker è Metro

Bepi Koelliker Automobili p.A.
TORINO
Cso G. Cesare, Tel. 273977
Cso Peschiera, 2 Tel.
Cso Vittorio Emanuele, 18 Tel
Via Barletta, 133/135 Tel. 353636

5.290.000 chiavi in mano

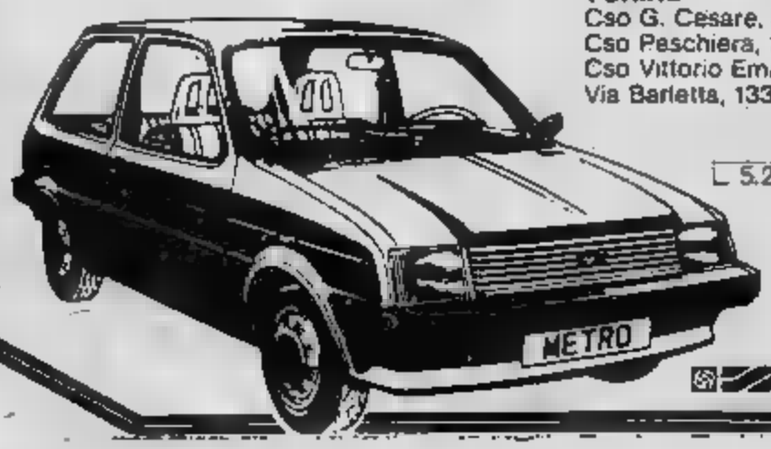

Leyland

Di fronte all'isola d'Elba
a San Vincenzo
ETRURIA
residence

Appartamenti da 2 o 3 locali con ampie terrazze.
Vista mare sull'Elba la Capraia fino alla Corsica.
Piscina, tennis a disposizione. Spiaggia, porticciolo,
alberghi e ristoranti a portata di mano.

E poi... i prezzi sono

È UNA PROPOSTA
GATES SpA

57027
Salita Santa Caterina - tel. (0565) 703.291

16121 **Genova** - Via XX Settembre 33 - tel. (010) 540.791
40124 **Bologna** - Corte de' Galluzzi 13 - tel. (051) 229.692/3/4

Personale loco solo sabato, domenica mercoledì.

L'antica chiesa luogo d'incontro e di cultura

La Madonna degli Angeli di Chivasso sarà restaurata nei prossimi mesi - La storia dell'antico edificio seicentesco

Vita [redacted] per la chiesa della Madonna degli Angeli: sono cominciati in questi giorni [redacted] lavori che permetteranno di restaurare e [redacted] recuperare l'antico edificio. In esso sarà ricavata una sala (circa duecento posti) che, messa [redacted] disposizione della cittadinanza, potrà ospitare manifestazioni, congressi, mostre, concerti.

Promotore dei restauri è [redacted] rotariano Riccardo Martini, che si [redacted] assunto [redacted] compito di coordinare le disponibilità delle forze locali. Molti professionisti e artigiani si sono già dichiarati disposti a collaborare alle varie fasi [redacted] restauro (esecuzione [redacted] opere murarie, ripristino del coro, tinteggiatura, impianto elettrico, serramenti, ecc.) a titolo gratuito.

Costruita fra il 1600 [redacted] il 1607, la chiesa della Madonna degli Angeli fu rinnovata da Bernardo [redacted] fra il 1740 e il 1750. A lui si devono, fra l'altro, [redacted] ricostruzione del coro e delle sacrestia, il rinnovamento dell'edificio e la costruzione del campanile.

La chiesa riportò gravi danni nel 1788-'89, quando fu usa[redacted] alloggiamento per i soldati di Napoleone.

In disuso [redacted] decenni, versava ora in [redacted] stato [redacted] totale abbandono [redacted] minacciava [redacted] andare in rovina. La Curia di Ivrea [redacted] provveduto, qualche anno fa, a rifare il tetto, ma la struttura necessitava di un radicale intervento di restauro.

Il geometra Martini [redacted] avuto dalla Curia di Ivrea la disponibilità dell'edificio per diciotto anni; ha ottenuto dalla Sovrintendenza per i beni artistici [redacted] storici [redacted] da quella dei beni ambientali [redacted] architettonici l'autorizzazione [redacted] ora è in attesa del permesso comunale

Sono cominciati, intanto, i la[redacted] di manutenzione ordinaria [redacted] chiesa.

SCIENZA 82
OGNI MESE LIRE 2.500

In edicola il numero di marzo

Radioastronomia:
mezzo secolo all'ascolto del cielo.

Alle Hawai le fonti energetiche
più ecologiche.

Aveva ragione Platone:
il neonato sa già tutto.

L'aereo atomico:
come spendere un miliardo di dollari
per non volare.

Un ponte tra scienza e cittadino.

Gruppo Editoriale Fabbri
&
American Association for the Advancement of Science

E' mancato il
DOTTOR
G. [redacted] Degiorgis
ex medico condotto [redacted] Ceva

Lo annunciano affranti la moglie [redacted]mena, [redacted] figlia Mariarosa col marito [redacted]redo Beneo, Angiolina con il marito Ignazio Aimo, i nipotini Vittorio [redacted] Fulvio, la sorella, cognati e pare[redacted]i tutti. I funerali si svolgeranno giovedì 4 corr. mese alle ore 14,15 con partenza da via Annoni 3, nella [redacted] parrocchiale del Sacro Cuo[redacted] E' partecipazione e ringraziamento.
— Mondovì, [redacted] marzo 1982.

E' mancata ai suoi cari
[redacted] Fusetta
[redacted] Parino
anni 76

Tristemente [redacted] annunciano il marito Domenico, il figlio Giuseppe, nuo[redacted]poti e parenti tutti. Funerali giovedì [redacted] ore 14. Trecate.
— Locana, 2 marzo 1982.

La famiglia [redacted] partecipa al dolore di Maddalena per la [redacted]parsa del carissimo
Lillo [redacted]
— Pinerolo, 2 marzo 1982.

I Colleghi dei [redacted] de «La [redacted] le» addoloratissimi [redacted] l'immatura, tragica, scomparsa del [redacted] amico e collega
[redacted] Livio Vogliotti
si [redacted]o al cordoglio dei familiari
— Torino, 1 [redacted] 1982.

Francesco Pinto amico e collega partecipa al dolore della famiglia

Maria, Te[redacted], Bruno, Anita e Giorgio [redacted] sono particolarmente vicini alla cara zia Violentina, a [redacted] e [redacted] figli [redacted] l'improvvisa scomparsa del
dott. Livio Vogliotti
— Torino, [redacted] marzo 1982

Giorgina [redacted] Pier Luigi Arduino partecipano [redacted] dolore

Franco Forte
avv. [redacted] Boscolo
Enzo [redacted]
Ciro Volpe
Luciana Cucci
Milena Mosso
Marisa Riccio
Renata Boffetti
Impiegati [redacted]ell'Ufficio sinis[redacted] de «La [redacted] Assicurazioni»
partecipano [redacted] profondo dolore alla [redacted] scomparsa del
dott. Livio Vogliotti
— Torino, 2 [redacted].

Giovanni [redacted] Francesca Buscaglino sono [redacted] affettuosamente uniti alla famiglia nel dolore [redacted] la perdita del carissimo [redacted] LIVIO.

[redacted] e Arcangelo Aiutti partecipano al dolore [redacted] cari per la grave perdita.

Margherita e Riccardo Artagno partecipano [redacted] lutto della famiglia Vogliotti.

Giovanni Audino
[redacted] Bernocco
Giancarlo Candellero
Luigi Castellaneta
Luigi [redacted]
Mario Ferrero
Rinaldo Goria
Roberto Luciano
Alfredo Porino
Vito Busca
Silvio Vaglietti
partecipano al dolore [redacted] famiglia Vogliotti.

[redacted] e Angelo [redacted] partecipano affettuosamente al dolore della famiglia per la perdita del caro
dott. Livio Vogliotti
— Torino, [redacted] marzo 1982.

Ivone Trombini
Roberto Malandrino
Domenico Borrello
Giuseppe Lauro Grotto
Fabrizio Falzone
Francesco Mancini
profondamente addolorati partecipano al grave lutto della famiglia per l'improvvisa scomparsa del
[redacted] Livio Vogliotti
— Roma, 2 marzo 1982.

Amilcare [redacted]
Giovanni Garnero
e Franco Bo
partecipano al dolore [redacted] familiari [redacted] morte del
dott. Livio Vogliotti
— Torino, 3 marzo 1982.

Partecipano [redacted] di Gabriele:
Paola Biglia
Gabriella Pesce
Elisabetta Bosio
Michele Tazzer
Elena Bracco
Federica Gani
Rita Tentor
Mara Zinnia
Marita Cerrù
Anna Callegarin
Carlo Barbati

Partecipano al lutto [redacted] la scomparsa dell'
avv. Ugo Moncada
Carla Momigliano
[redacted]
Antonio Luciana Fiore
— Torino, 2 marzo 1982.

Partecipano al dolore della famiglia per scomparsa
avv. Ugo Moncada
Iola Cuffaro
[redacted] Cuffaro
[redacted] Pirrone
Ernesto e Pini Bombarda
— Torino, [redacted] marzo 1982.

[redacted] associano [redacted] dolore della famiglia Moncada inquilini e [redacted] largo Migliara 17.

Carlo Vincenzo Damato partecipano al dolore della famiglia dell'
avvocato Ugo Moncada
— Torino, 2 marzo 1982.

Emilia Guidotti ved. Sartirana [redacted] pa[redacted] unitamente ai figli Giuseppe e Giorgio e alle nuore Carla e Marisa al grave lutto che ha colpito la famiglia Moncada per la scomparsa dell'
avv. Ugo Moncada
— Torino, 2 marzo 1982.

La famiglia [redacted] partecipa commossa al dolore.

E' mancata
Maria Sandrone n. Mogna
anni 77

Lo annunciano: il marito Dino, i figli Maria ved. Carena, [redacted] con [redacted] moglie Silvana, nipoti e parenti tutti. Funerali mercoledì 3 corr. ore 16 partendo dall'abitazione [redacted] IV Novembre 8.
— Nichelino, 2 [redacted] 1982.

Improvvisamente è man[redacted]
[redacted] Bergamaschino
in [redacted]

Addolorati lo annunciano [redacted] marito Augusto; la figlia Franca con l'adorato Maurizio, fratello, sorella, cognata, [redacted]gnato, parenti tutti. Funerali giovedì [redacted] 8,45 ospedale Nuova [redacted] largo Gottardo.
— Torino, 2 [redacted] 1982.

E' mancato all'[redacted] suoi [redacted]
Giovanni Pont

Lo piangono [redacted] moglie Ines, le figlie Angela [redacted] Renata, i generi [redacted] e Gualtiero, l'adorata nipotina Barbara. Un ringraziamento particolare [redacted] prof. Cellerino per le [redacted] prestate. I funerali avranno luogo giovedì 4 ore 8,45 parrocchi[redacted] Sacro Cuore di Gesù.
— Torino, 1 [redacted] 1982.

Si uniscono [redacted] dolore le famiglie B[redacted] Cinquetti.

[redacted] e [redacted] Amendonico partecipano commossi [redacted] dolore [redacted] famiglia per [redacted] scomparsa [redacted] signor
Giovanni Pont
— Torino, 2 marzo 1982.

Partecipano [redacted] dolore [redacted] famiglie Ba[redacted] Merlino [redacted] Ardrizzi.

Le famiglie Serri, Famiani, Musicanti partecipano [redacted] dolore della famiglia P[redacted].

Improvvisamente [redacted] mancato [redacted] suoi cari
Angelo [redacted]
dott. in economia [redacted] commercio

Affranti lo annunciano mamma, papà e parenti tutti. Funerali oggi ore 9,45 presso l'[redacted].
— Torino, 3 marzo 1982.

Ricordano con stima ed [redacted] il
dott. Angelo Violini
gli ex compagni di Università:
Rosanna e Giorgio Scoffone
Luisa e William Tousijn
Franca ed Alberto Filosi
Maurilla e Giulio Maggi
Torquato Caletti
Claudio Bermond
Maria ed Alfredo Cosio
Walter Paleno
Andrea Ribet
Rosy Caretti
Giasone Papalia
Saro Mazzanti
Luisa Romano.
— Torino, 2 marzo 1982.

Gli Amici del Piccolo Gruppo Cristiano [redacted] ai [redacted] cordoglio dei genitori.

Il 27 febbraio improvvisamente [redacted] mancato
Franco Giordano

A funerali avvenuti [redacted] danno il triste [redacted] moglie Gisa, fratelli, sorelle, nipoti [redacted] parenti [redacted]. La presente è partecipazione e ringraziamento.
— Torino, [redacted] marzo 1982.

Partecipano [redacted]lla cara Gisa, gli amici Pina e Pippo, Antonio [redacted] Franca, Giuseppe e Marica, Guido e Laura, Giancesare, Giuseppe, Melina [redacted] Michele.

Affettuosamente vicini a Gisa piangono il caro amico FRANCO:
[redacted] e Aldo Benev[redacted]
Lia e Dante Enea
[redacted] Pina ed [redacted]
[redacted] Mascero.

E' mancato all'affetto dei suoi cari
[redacted] Corti

Ne danno doloroso annuncio la moglie Rosa, i figli [redacted] Franco, [redacted] il genero Giorgio, e la [redacted] Mariuccia, nipoti cognati Emilia [redacted] Vittorio, [redacted] parenti tutti. Funerali oggi alle ore 10 dall'abitazione corso Rosselli 2 Moncalieri.
— Moncalieri, 3 marzo 1982.

Primario, Aiuto, [redacted] e [redacted] di[redacted] Divisione [redacted] dell'Ospe[redacted] partecipano [redacted] dolore dell'amico Giorgio Pennacino e famiglia.

E' mancato ai suoi [redacted]
Giacinto De Maria

Addolorati lo annunciano la moglie Giustina, i figli Bruno e Guido, le nuore [redacted] e Anna, i nipoti [redacted]nia, Siba, Matteo, Nicola, le pronipoti Giorgia [redacted], il fratello [redacted] e parenti tutti. Funerali oggi ore 10,15 parrocchia [redacted]geli Custodi.
— Torino, 3 marzo 1982.

Teresa e Umberto si associano al dolore della famiglia.

Uberto Curti partecipa con dolore alla morte del [redacted] zio GIACINTO.

Joseph, [redacted] Cinci, Carlo [redacted]tecipano affettuosamente al [redacted] famiglia.

Le famiglie Regnone [redacted] ricordo del caro [redacted]
Giacinto De Maria
[redacted] affettuosamente vicine a Giustina e figli nel loro dolore.
— Chiavari, 2 marzo 1982.

Improvvisamente ha raggiunto [redacted]glie e la figlia
Calisto [redacted]
[redacted] 71

L'annunciano i nipoti Davide, Simona, [redacted] genero Antonio Senna, sorella, parenti tutti. Funerali giovedì ore 14 da Astanteria Martini (via Cigna) per Casalborgone chiesa San Carlo.
— Casalborgone, [redacted] marzo 1982.

Sono vicini a Nino, Davide [redacted] Simona, nonna Anna Senna, [redacted] e Lore[redacted]na.

E' serenamente mancata
Pasquina Marucchi
[redacted] Borello

Addolorati [redacted] danno il [redacted] annuncio i nipoti Michele, Giorgio, Guido, Aldo e rispettive famiglie, cognata [redacted] parenti tutti. Funerali giovedì [redacted] marzo [redacted] 8,45 nella parrocchia Madonna [redacted] Rose. La presente è partecipazione e ringraziamento.
— Torino, 2 marzo 1982.

E' mancato
Luigi Grossi

Lo piangono e pregano per lui le figlie: Valentina, Giancarla e Liliana, generi, nipoti. Un ringraziamento al dott. Fogliacco per le premure di medico ed amico. Benedizione giovedì ore 9,15 ospedale Molinette, indi la cara salma proseguirà per Altopascio.
— Torino, 1 marzo 1982.

E' improvvisamente mancato [redacted]te Colonnello dei bersaglieri in congedo
Giovanni [redacted]
Scarabosio
partito [redacted]

lasciando tanti esemplari ricordi ed affetti lo annunciano con immenso dolore la sua Lina, i [redacted] Alberto e Rodolfo con le famiglie, fratello, sorella [redacted] cognata, pa[redacted] tutti. Funerali mercoledì [redacted] corr. ore 14,30 dall'abitazione, via [redacted] 23 per la chiesa parrocchiale. La salma sarà inumata in Agliè. Servizio pullman.
— Lanzo, 2 marzo [redacted]

Antonio con [redacted] e Vannina Scarabosio si stringono nel dolore alla [redacted] Lina perché il loro fratello [redacted] non è [redacted].
— Torino, 2 marzo 1982.

Il Centro [redacted] di Lanzo partecipa profondamente al dolore [redacted] familiari [redacted] la [redacted]
cav. Giovanni Scarabosio
suo tesoriere dalla fondazione.
— Lanzo, 2 marzo 1982.

Condomini [redacted] Amministratori [redacted] Condominio San Pietro partecipano al lutto che ha colpito la famiglia Scarabosio.

«Sarai [redacted] nel nostro cuore, mamma»
Caterina Castagneri
ved. Bertino
anni 80

[redacted] piangono la figlia Elsa, la nuora Cornelia Sasso e figlia [redacted] con il marito Piero Giuntelli e bimbi [redacted] e Paolo, la sorella Clara e famiglia, cognati, nipoti, le affezionate Elvira Martinelli e Marina Alessandria [redacted] parenti tutti. Funerali mercoledì 3 corr. ore [redacted] dall'abitazione, [redacted] Torino 180. Il presente [redacted] partecipazione e ringraziamento.
— Nole Canavese, [redacted] 1982.

[redacted] Dipendenti della Bertino S.a.s. si uniscono al dolore [redacted] loro titolari per la perdita della cara
Caterina Castagneri
ved. Bertino
— Nole Canavese, 1 [redacted].

Domy, Giovanni e Luciano con rispettive famiglie piangono con [redacted] cara zia Li[redacted].

La famiglia [redacted] partecipa [redacted] mossa.

Cristianamente è mancata all'affetto dei suoi cari
Teresa Galizio
[redacted]

Addolorati l'annunciano i figli Paolo con la moglie Amalia, Aldo con la moglie Milli e figlia Paola, l'a[redacted] Rita Degiorgi, sorella, nipoti [redacted] parenti [redacted] Fu[redacted]rali giovedì 4 [redacted] 8,45 parrocchia di «S. Monica» via Spotorno 43. La cara salma proseguirà [redacted]. Vittoria d'Alba ore 11. N[redacted] fiori. La presente è parteci[redacted]ione e ringraziamento.
— Torino, [redacted] marzo 1982.

Dirigenti e Collaboratori [redacted] della FIAT Auto S.p.A., stabilimento di Rivalta, prendono viva parte al lutto del sig. Aldo Giacosa, per la scomparsa [redacted] MAMMA.

Le famiglie [redacted] Papino, Priore partecipano al lutto dell'amico Aldo e [redacted]i per la perdita della cara MAMMA.

Geppe, Pierina, Franco, Gino, Carla, Donato, Lucia, Mario, Lizza sono sinceramente vicini ad Aldo e Milly.

Direzione, Dirigenti e [redacted] tutti della [redacted] - Divisione Alluminio - partecipano [redacted] profondo cordoglio [redacted] dolore del sig. Pier Carlo Almone Rondo per la scomparsa della madre signora
[redacted]
Sergio Gallo
Paolo Forte
Gabriele Atzeni
Paolo Barbari
Paolo Ugo Canegallo
Lino Ciastellardo
Celestino Fasano
Sergio Ferrando
Angelo Gilardi
Felice Martumo
Riccardo Medana
Franco Pilastro
Riccardo Tarantini
— Torino, 3 marzo 1982.

E' cristianamente mancata
Francesca [redacted]
di anni 89

Lo annunciano: il fratello Vincenzo, la moglie, figlio e famiglia; i nipoti: Maria, Maddalena, Giacomo, Bartolomeo, Chiara e rispettive famiglie. Funerali giovedì 4 marzo ore 14,30 da piazza Carlo Alberto 33 bis.
— Carignano, [redacted] marzo 1982.

Cristianamente [redacted] mancata
[redacted] Pozzi
[redacted]
anni 99

Addolorati l'annunciano: [redacted] figlia [redacted] col marito [redacted] Renzis, il nipote Fulvio e famiglia, la cognata [redacted] parenti tutti. Funerali mercoledì 3 corrente, ore 15, partendo da corso Inghilterra 12.
— Susa, 2 marzo 1982.

Il dott. Vittorio Massa si associa al dolore del collega dott. Panieri per la scomparsa de[redacted] mamma
Maria Mariano
— Torino, 2 marzo 1982.

[redacted] famiglia Freda-Radicati si unisce [redacted]re [redacted] famigliari per la perdita [redacted]gnor
Giorgio Garosci
— Torino, [redacted] marzo 1982.

[redacted] partecipa [redacted] dei [redacted]. Carlo Verri per la scomparsa [redacted] pa[redacted]
GEN. DI C. D'A.
Gabriele Verri
— Göteborg, 2 marzo 1982.

E' [redacted] all'affetto dei suoi cari
[redacted]
ved. [redacted]

Ne danno il triste annuncio i figli: Fiorenza ved. Steffenoni ed il figlio Gianmario [redacted] la moglie [redacted] e bimbi; An[redacted] la moglie [redacted] il figlio [redacted]o; fratello, cognato, cognati, nipoti [redacted] parenti tutti. Funerali [redacted] l'Ospedale «San Luigi Gonzaga» oggi 3 marzo alle ore 14,30.
— Torino, 3 ma[redacted] 1982.

Lucia Rolfo ved. Gi[redacted] partecipa al lutto della famiglia per la scomparsa della cara [redacted].

Il Direttore ed i Collaboratori [redacted] della [redacted] di Area Fiat [redacted] Torino profondamente commossi esprimono sentitissi[redacted] condoglianze [redacted] dr. Angelo Osella contitolare [redacted] Autocagno ed ai [redacted] familiari [redacted] scomparsa [redacted] madre signora
Irene Gilli
vedova Osella
— Torino, 2 [redacted] 1982.

Luigi [redacted] Cravetto e figli [redacted] vicini con tanto affetto [redacted] Fiorenza e Gian Mario.

Maria Cristina Augusto Pasquali, Pietro e Maria, Giovanni Vera e Adolfo Trabaldo Togna si uniscono al dolore di Fiorenza e del nipote Gian Mario.

Il Presidente, il Consiglio di Amministrazione, il Collegio Sindacale della Società Acciaierie Ferriere Trafilerie Cravetto prendono parte [redacted] dolore del proprio Direttore Ing. Gian Mario [redacted] perdita della NONNA.

[redacted] de la Croix affettuosamente partecipano al dolore [redacted] Fiorenza famiglia.

Rossana e Roberto [redacted] molto vicini [redacted] Fiorenza, Gian Mario ed Emanuela in questo triste momento.

Gli amici [redacted] Economato [redacted]gione Piemonte partecipano al dolore della collega Fiorenza.

Francesca e Luigi ricordano [redacted] affetto nonna NENE.

Carla, Guido, Anna, Giorgio, Angiolina e Nini partecipano al lutto [redacted] Angelo.

La famiglia Midellini [redacted] al cordoglio [redacted] dott. [redacted] per la scomparsa [redacted] MAMMA.

Le famiglie Cresto, Grassi, Guadagnini, Maggio, Pavanel sono affettuosamente vicine all'amico Angelo.

E' mancata all'affetto dei [redacted]
Teresa Suppo
[redacted] Cattelino
di anni 77

[redacted] danno l'annuncio i figli, il genero, le nuore, i fratelli, [redacted] sorelle, cognati, cognate, nipoti, cugini e parenti tutti. Funerali mercoledì 3 c.m. [redacted] ore 15,30 [redacted] Venaria, [redacted] proseguirà per il cimitero di [redacted] tumulata. Servizio pullman con ritorno.
— Venaria, 2 marzo [redacted].

Associazione Vigili del Fuoco e Avis di Villanova Canavese si uniscono al dolore [redacted] famiglia Suppo per la dipartita della cara MAMMA.

RINGRAZIAMENTI

La fam. Gamba ringrazia tutti coloro che hanno preso parte al dolore per la scomparsa del caro
Bruno
— Torino, 3 [redacted] 1982.

ANNIVERSARI

Nel quinto anniversario della sciagura aerea di Monte Serra nella quale perirono i
[redacted]
Massimo Marchiano
Carlo Mastrocinque
Massimo [redacted]
Davide [redacted]
[redacted]
le famiglie li ricordano [redacted] immutato do[redacted] unendo al ricordo il Tenente di Vascello Attramini ed i compagni che con loro persero la vita. Santa [redacted] 13 [redacted]zo ore 18 chiesa SS. Trinità via Garibaldi 6.
— Torino, 3 marzo 1982.

[redacted]
prof. Oreste [redacted]
La famiglia lo ricorda [redacted] infinito amore e rimpianto. S. [redacted] 5 marzo [redacted] 17,30 Madonna di Pompei.

1978 [redacted]
Carlo Colombo
La moglie, il figlio, la nuora lo ricordano con grande [redacted] e rimpianto.

1979 1982
Mario [redacted]
A tre anni dalla [redacted] scomparsa, [redacted]pre nel nostro [redacted] con [redacted] rimpianto, ora più che mai ci [redacted] il tuo [redacted] profondo.

1967 [redacted]
Anna Regalia
Sempre [redacted] ricordata. Messa S. Cuore [redacted] Gesù, 3 marzo, ore 18,30.

1980 [redacted]
Illuminato Malrone
Figlia, genero ricordano.

1962 [redacted]
Giorgio [redacted]
In memoria.
— Ivrea, 3 marzo [redacted]

1980 [redacted]
Felice Capella
In memoria.

Nelle scuole materne centinaia di bambini sono in lista d'attesa

A differenza degli altri quartieri la popolazione scolastica infantile è in aumento Classi con doppi turni - In via Courmayeur sorgerà un asilo nido - Sull'area ex Incet un grande centro culturale - Il problema del verde fra tanto cemento e smog

CORSO VERCELLI [illegible] AUTO

Corso Giulio Cesare costituisce, oltre che l'«asse» naturale del quartiere 18 Barriera di Milano, anche la sua immagine visiva: negli abitanti, nel traffico, lo sviluppo commerciale e, soprattutto, la tipologia degli edifici. Il progressivo avanzare della città in questa direzione (nord-est), a cominciare dagli anni dell'inizio del secolo in cui si rese necessario edificare oltre il ponte Mosca, è infatti rappresentato alla perfezione nelle case e nei palazzi — più in là, nei grandi condomini — che si affacciano sul corso Giulio Cesare: se non proprio isolato per isolato, le differenze si notano per blocchi di isolati, con crescendo di degrado dall'esterno verso l'interno, in pressoché tutte le vie che si dipartono a raggiera dai corsi Vigevano e Novara verso le vie Sempione e [illegible].

Visto dall'alto, il quartiere [illegible] di Milano ha la forma approssimativa di un quadrilatero delimitato, [illegible] che dalle vie e dai corsi sopraindicati, dai corsi Venezia e Regio Parco. Con una superficie di [illegible] milioni [illegible] quadrati, [illegible] certo [illegible] i più estesi della città e ciò spiega, [illegible] la notevole concentrazione industriale nell'area a ovest di via Cigna e a sud-est di corso Bologna, l'elevata densità della popolazione (21 mila circa per chilometro quadrato).

Le [illegible] denunciate dalla popolazione del quartiere — cresciuto a dismisura negli anni della grande immigrazione, quando ci si preoccupava [illegible] di costruire «case-dormitorio», [illegible] servizi e supporti adeguati — sono ancora, anche negli ultimi [illegible] qualcosa [illegible] cominciato a [illegible] si, la scuola, materna [illegible] elementare, e il verde.

«Nel nostro quartiere la [illegible] popolazione scolastica infantile segue una tendenza opposta a quella [illegible] quasi [illegible] le altre [illegible] gli [illegible] materne e delle elementari aumentano invece [illegible] diminuire, cosicché abbiamo ancora nel primo [illegible] centinaia [illegible] in "lista d'attesa" e nel secondo [illegible] trentina [illegible] con i doppi turni», spiega [illegible] Borghi, presidente comunista di una giunta circoscrizionale pci-psi completata [illegible] due indipendenti di sinistra e [illegible] l'appoggio esterno di un dp (opposizione dc, pri, pli, msi «*costruttiva*»).

[illegible] porre termine a questo disagio, in [illegible] Courmayeur è in progetto la costruzione [illegible] scuola materna con annesso asilo nido, mentre sui [illegible] mila metri quadrati dell'area [illegible] Incet, attualmente della Provincia che intenderebbe crearvi [illegible] grande centro culturale, il quartiere propone di [illegible] complesso polivalente in cui inserire anche aule per scuola elementare e media inferiore. Un'altra elementare [illegible] è prevista anche in via Cherubini: *«Risolveremmo [illegible] il problema scolastico per tutta la vasta zona, densamente abitata, che ruota attorno a piazza Respighi e a via Bologna»*.

La mappa delle scuole

Questi gli istituti scolastici del quartiere:

[illegible] nido comunali: via Leoncavallo 61.

Scuole materne comunali: [illegible] Cervino 4, via Paisiello 1, via Paisiello 8/10.

Scuole materne statali: via Rondissone 32, via Santhià 21, via Leoncavallo 61.

Scuole [illegible] convenzionate: via Paisiello 42, via Desana 18, via Lombardore 27, [illegible] Tollegno 21.

Scuole materne [illegible] convenzionate: via Vestigné 7.

Scuole elementari: Gabelli, via Monterosa 56; Perotti, via Paisiello [illegible] (succursali in via Cherubini [illegible] e via Bologna 77/79); Pestalozzi, via Banfo 32 (succ. via Courmayeur 5); Sabin, corso Vercelli 157 (succ. via Desana [illegible] e corso Vercelli 147); Salvo D'Acquisto, via Tollegno 83.

Scuole medie: Baretti, via Santhià 76; Casella, corso Vercelli [illegible] (succ. via Ceresole [illegible] e via Malone 21); Succ. Gandhi, via Paisiello 42; Succ. Giacosa, via Tollegno 83 e via Bologna 79.

Licei: Scientifico Einstein, via Pacini 28.

Istituti professionali: Biraghi (Industria e artigianato), corso Novara 65.

Istituti tecnici: Bodoni (Arti grafiche e fotografiche), via Ponchielli 56; Guarrella (Tessili e chimici), [illegible] Paganini 22.

Anche in Barriera di [illegible] è arrivato lo Shuttle...
tutto l'indispensabile per il vostro impianto radio in auto [illegible]
AUTOZETA
di R.A. Marchetto
l'HI-FI per auto
V. Pinerolo, 2 (ang. C.so G. Cesare)
Tel. (011) [illegible]

BICICLETTE
Benotto
ARTICOLI SPORTIVI
10154 Torino - c.so G. Cesare 66 - tel. [illegible]

MARINELLA
abbigliamento
Tutto per il bambino da 3 a 12 anni
Gerry Mox - Omino di ferro - Baby Brummel
Abbigliamento donna
Penny black - Olmar - Giramoda
Corso Palermo 98, tel. [illegible]

uomo Vetta
ABITI DA CERIMONIA
CAPI IN PELLE
[illegible] - CASUAL
TORINO
Via Renato Martorelli, 1
Tel.(011) 85 23 58

PAGANO
è idea
è idea elettrodomestici
è idea HI-FI
è idea cucine componibili
è idea arredamento
Corso Palermo 50-55, tel. 278.904 - 850.618

CANEPA & FARRO
Rivestimenti e pavimenti in ceramica
COTTO TOSCANO
MOQUETTES
CAMINETTI
MATERIALI EDILI
IN GENERE
CONSEGNE IMMEDIATE
Esposizione:
V. Gottardo, [illegible]
TORINO
Tel. 267.197

Stretti stretti (in 60 mila) su tre chilometri

Barriera Milano tra i quartieri più popolosi di Torino - Due anni fa è stato deciso il gemellaggio con Bagneux, nei pressi di Parigi

Unico esempio a Torino il quartiere Barriera gemellato con una cittadina straniera per scambi culturali, sportivi, educativi e di reciproca . Sono gli abitanti di Bagneux, uno dei principali centri della *banlieue* parigina, a condurre questa curiosa e interessante esperienza insieme ai cittadini di dei quartieri torinesi più popolari e popolosi: oltre persone (quasi 24 mila nuclei familiari, in buona parte composti da immigrati) che vivono in Barriera di Milano si addensano infatti in più di mila per chilometro quadrato. Una città dentro la città.

Decisi dalo d'anni fa, il gemellaggio con Bagneux ha già prodotto una serie di attività ed esperienze di scambio risultate alla prova dei positive. Nell'ambito dei programmi dell'Estate ragazzi, bambini della Barriera di Milano hanno trascorso un periodo di vacanza ai centri di Bagneux e ragazzi francesi sono stati ospitati nel parco Mandria e ai campeggi di Oulx; numerose associazioni sportive del quartiere hanno effettuato trasferte in Francia e altrettanto hanno fatto gruppi sportivi di Bagneux.

L'esperienza più importante l'hanno compiuta alcune insegnanti ed educatrici delle scuole materne del quartiere, che hanno trascorso una settimana insieme colleghe e colleghi francese esaminandone e apprendendone i metodi. Il contatto con una realtà di dalla loro è stimolante: «*Abbiamo constatato che questa esperienza è servita* — scrivono nella loro relazione sul viaggio a — *non solo come momento conoscitivo della realtà scolastica di un altro Paese, ma è stato anche momento di confronto interno i rappresentanti della nostra delegazione, che provengono e operano in scuole con origini e realtà diverse fra loro, con confronti reciproci stesso territorio troppo rari*».

Quest'anno i contatti saranno intensificati, con particolare attenzione alle iniziative per gli (in considerazione del che è dichiarato Anno dell'anziano), ma senza trascurare altri settori del tessuto sociale: ancora la scuola, poi la fabbrica, il sindacato, l'associazionismo. L'elaborazione e la realizzazione del programma — a cura del «Comitato per il gemellaggio», presieduto da Filiberto Rossi, appositamente — coinvolgeranno organizzazioni sociali e sindacali, associazioni culturali e sportive, giovanili e femminili, i consigli di circolo e d'istituto della Barriera di Milano, oltre che, naturalmente, l'analogo Comitato di Bagneux.

È già stato abbozzato un piano, ancora da approvare, che prevede: una mostra sulla condizione dell'anziano; una festa cui partecipi anche una delegazione di anziani di Bagneux; una manifestazione sui diritti civili, sulle conquiste nel campo sociale e umano per gli anziani, sulla del sistema pensionistico; scambi tipo ricreativi come incontri di bocce e pétanque, di scacchi, dama.

Per quanto riguarda la scuola, gli educatori estesi anche alle elementari e, forse, alle medie, dopo la positiva esperienza dell'anno scorso. Per i ragazzi, i giovani francesi saranno ricevuti a Mandria, quelli della Barriera di Milano avranno a disposizione i campeggi di Bagneux.

Nuove saranno le iniziative per i lavoratori: «*La nostra circoscrizione è caratterizzata dalla presenza di grandi, medie e piccole aziende industriali e commerciali* — dice Filiberto — *l'esigenza di considerare anche questo mondo nelle attività gemellaggio ci è stata fatta presente consigli di fabbrica e dal consiglio sindacale di zona, con i quali definiremo le iniziative. In comune con Bagneux senz'altro organizzati una mostra un convegno condizione operaia e sui problemi occupazionali*».

I rapporti bilaterali fra associazioni e gruppi culturali, sportivi, turistici, ricreativi, folcloristici, saranno consolidati. Si farà una festa gioventù e dello sport, saranno organizzati tornei, concerti, rappresentazioni, a Torino e a Bagneux. Questo gemellaggio fra una piccola cittadina straniera e un quartiere di una grande città «rischia» di diventare un ottimo esempio.

m. sp.

La pace e il disarmo vanno per le strade del quartiere

Anche Barriera di Milano si è mossa sulla via della pace e del disarmo. Un «comitato per la pace» ha promosso iniziative nelle scuole, per lo più ancora da mettere in moto. E' in programma un concorso, ovviamente non competitivo, di pittura e disegno per bambini e ragazzi. Mostre fotografiche, dibattiti, e pannelli su «Guernica» di Picasso costituiranno l'oggetto «settimana per la pace nel mondo» coordinata dalla circoscrizione diciotto.

Diversamente altri quartieri, in Barriera di Milano le strutture sanitarie non denunciano carenze. L'ambulatorio ex Inam di via Montanaro provvede anzi alle necessità di migliaia di persone provenienti da altri quartieri confinanti e da diversi Comuni della prima cintura. Per i servizi sociali la sede distaccata di via Leoncavallo 65 è più che sufficiente: in aprile vi funzionerà anche un centro per handicappati gravi.

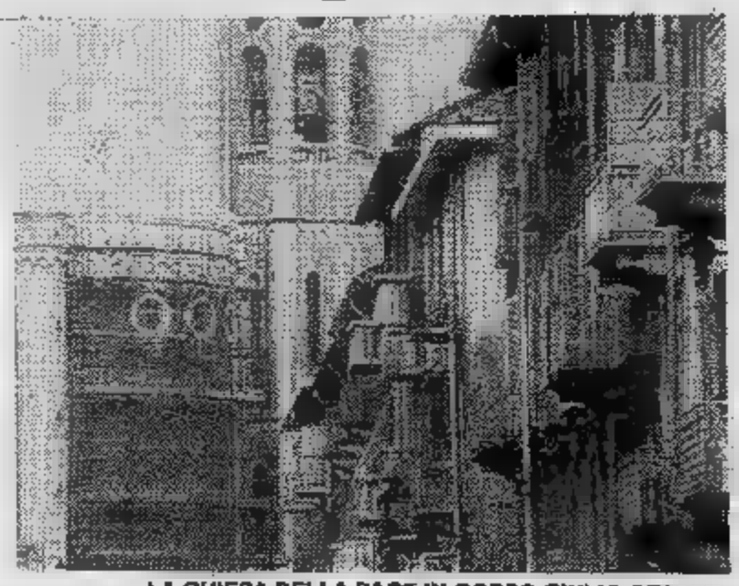

LA CHIESA DELLA PACE IN CORSO GIULIO CESARE

DE FAZIO
INSTALLAZIONI AUTORADIO
SALA AUDIZIONE
VASTA ESPOSIZIONE HI-FI
V. Botticelli 12 - 26.61.66 - (Torino)
Pioneer - Jensen
Grundig - Clarion
SCONTI
A CHI SI PRESENTA
CON QUESTO AVVISO

RELF
ecoitalia
di Bartolini Sergio
Centro tv-color
Elettrodomestici
Videoregistratori
Alta fedeltà
Car Stereo
C.so Palermo, 118 - Tel. 233.869

Rita Lione
C.so G. Cesare, 66
Tel. 231.847
Abbigliamento mare
e biancheria intima

FOTO Gaetano
G. CHIARAPPA
NOZZE
INDUSTRIALE
STUDIO
Prestazioni ad alto livello tecnico
10154 TORINO - Via Cherubini, 10 (011) 230991

Finalment a Türin 'n po' d Piemônt
Ostu Bacu
di Barla e Figlio
il salotto del buongustaio
RISTORANTE TIPICO PIEMONTESE
Chiuso la domenica
Sono gradite le prenotazioni
C.so Vercelli, 226 - Tel. 264.579

POIRINO
C.so Vercelli 109-112
Tel. - 280.414
BIANCHERIA
TELERIE
TENDAGGI
Confezione e posa in opera

MOQUETTES - LINOLEUM
RIVESTIMENTI
BOSAZZI
Un servizio da considerare
Autoporto Pescarito ang. Str. Settimo
Tel. - 241.786

Due mercati rionali con tanti problemi

Due i mercati nel quartiere: in [illegible] Crispi e in piazza Foroni, con diramazioni nelle adiacenti vie Baltea e Santhià. Entrambi presentano dei problemi, cui il consiglio di circoscrizione progetta di porre rimedio.

«Il primo, troppo specializzato, rischia di morire per esaurimento — spiega il presidente Mauro Borghi, — *perché non si può servire una zona tanto vasta limitandosi [illegible] prodotti alimentari. Il secondo, che ha invece le caratteristiche di un vero mercato completo di tutto, opera in spazi troppo ristretti».*

«Piazza Foroni — continua — *al mattino e per tutta la giornata di sabato viene completamente intasata, le vie attorno rimangono bloccate: se succede qualcosa non c'è possibilità di passaggio per un'ambulanza, un'auto della polizia, un'autopompa dei vigili del fuoco. E' necessario razionalizzare la sistemazione dei banchi di vendita».*

Come attuarla? In circo[illegible] stanno elaborando un progetto, di [illegible] accordo con gli ambulanti, che per la verità non vorrebbero mo[illegible] molto la posizione dei banchi, [illegible] sottoporre [illegible] Comune. [illegible] tratta [illegible] trovare una soluzione — allargando il ventaglio [illegible] bancarelle in più vie [illegible] attorno a piazza Foroni — che soddisfi tutti e non provochi ingiustificate gelosie

«Nel frattempo — aggiunge Borghi — *penseremo anche [illegible] proposte per arricchire il mercato di piazza Crispi e fermare il processo di deterioramento».*

Prezzi sotto controllo in zona Si ripeterà il successo dell'81?

L'esperimento grazie ad un accordo con il centro commerciale di via Ponchielli - Risparmio sui generi di prima necessità sino al 10 per cento

A proposito di verde, Barriera Milano — che negli ultimi anni ha già dato un po' [illegible] respiro [illegible] suoi [illegible] con il Parco Sempione (punto «verde») [illegible] l'area ex Delta, usata per ora solo parzialmente — dovrebbe [illegible] in futuro di nuovi spazi aperti che contribuiscano ad alleviare il peso [illegible] tanto cemento.

«E' un discorso collegato con quello del [illegible] Centro d'incontro [illegible] Cigna, [illegible] recupero, avviato, dell'ex cascina Marchesa (dove funziona già una succursale della elementare Sabin accanto agli uffici della circoscrizione) e, soprattutto, con l'idea di spingere il Comune a convenzionarsi con i proprietari dei terreni inutilizzati nella zona di via Bologna per trasformarli appunto in spazi verdi a disposizione di tutti».

UN IMPAGLIATORE DI SEDIE NELLE VIE DEL QUARTIERE

Cultura e sport sono due obiettivi «aggreganti» che la circoscrizione persegue con regolare dinamismo, nonostante la scarsità di strutture nel primo caso (nessun problema invece per le attività sportive, a livello sia competitivo che promozionale, grazie alla massiccia presenza nella zona di associazioni, alcune delle quali con un bel po' d'anni sulle spalle).

In collaborazione con gli istituti scolastici funziona[illegible] corsi [illegible] laboratori: [illegible] cali, [illegible] coro, [illegible] animazione cinematografica e, prossimamente, anche tipografico. [illegible] attesa dell'apertura di un Auditorium (ex Marchesa) con accanto una biblio[illegible] ricca [illegible] oltre 25 mila volumi, per ora [illegible] strutture più usa[illegible] a scopo [illegible] sono il cinema-teatro Socia[illegible] in [illegible] Courmayeur e il teatrino interno del Liceo Einstein. Per gli anziani, [illegible] essendo [illegible] pronto [illegible] centro d'incontro, è dispo[illegible] per ora, oltre [illegible] qualche Cral e circolo ricreativo privato, soltanto [illegible] salone in via Rondissone.

Ma il fiore all'occhiello della circoscrizione Barriera di Milano è l'esperimento di [illegible] dei prezzi «in [illegible] fatto con successo l'anno scorso grazie a un accordo con il Centro com[illegible] comunale di via Ponchielli, dice Borghi, è stato possibile mantenere i prezzi dei generi di prima necessità più bassi dell'8-10 per cento rispetto ad altri quartieri cittadini. Una strada che si intende ripercorrere.

Maurizio Spatola

ELLISSE arredamenti classici [illegible] contemporanei
di tinelli sergio
V. Paganini, [illegible] - Tel. [illegible] TORINO
Ambientazioni di ogni genere
MOBILI E ARREDI SU MISURA
Cucine componibili
Interparete
Monolocali
Studio e realizzazioni d'interni

IMPIANTI ALTA [illegible]
centro sterro
[illegible] REGISTRAZIONE
Dove il prezzo... suona meglio
C.so Vercelli, 164 [illegible] Tel. [illegible]
OFFERTE SPECIALI A TUTTI COLORO CHE SI PRESENTANO CON QUESTO AVVISO

FACCIATA IN ALLUMINIO GOMMA ACCIAIO
PREFABBRICATI E MONTAGGI DI
torretta
SERRAMENTI IN ALLUMINIO
PARETI MOBILI - PREFABBRICATI
10152 TORINO - VIA AOSTA 22/24 - TEL. (011) 27.28.42 - 65.17.01

NEGRO LORENZO
Pianoforti - Organi elettronici - Chitarre classiche
★
Vendita delle migliori marche
★
Riparazione pianoforti
Accordature
C.so G. Cesare [illegible] - Tel. 232.471
Esp.: Pianoforti - C.so G. Cesare 39/bis

LETTO A CASTELLO «DUPLO»
Avete problemi di spazio per arredare la vostra [illegible] in città, al mare, [illegible] monti?
Ci hanno pensato i F.LLI BERGALLO
in metri 2,06x2,02x0,25 avrete due comodi letti sempre pronti Modello brevettato
F.LLI BERGALLO arredamenti «[illegible] del sofà e [illegible] salotto»
Corso Giulio [illegible] 179 - Tel. [illegible]
Torino - Unica sede

TUTTO PIU' ... è moda
A due passi dal centro... puoi trovare tutti gli articoli BENETTON - JEAN'S WEST
Vieni [illegible] vedere i nuovi colori-moda primavera-estate '82
C.so G. Cesare, [illegible]
Tel. 278.958

ECONOMICI

Gli avvisi si ordinano presso: TORINO, via Roma 80 - via Marenco 32; MILANO, via Gaetano Negri 8/1/2; BOLOGNA, via Rizzoli 8; BOLZANO, via Portici 30; BRESSANONE, via Bastioni 2; GENOVA, via E. Vernazza 23; GORIZIA, corso Italia 89; IMPERIA, via Bonfante 1; MANTOVA, corso V. Emanuele 3; MERANO, corso Libertà 29; MONFALCONE, via Duca d'Aosta 102; NAPOLI, via Roma 148; NOVARA, corso Mazzini 1; PADOVA, piazza De Gasperi 41; ROMA, via Quattro Fontane 18; ROVERETO, corso Rosmini 53/5; SANREMO, via Gioberti 47; SASSARI, portici Crispo 3; SAVONA, via Astengo 1; TRENTO, via Lendron 1; TRIESTE, piazza Unità d'Italia 7; UDINE, piazza Marconi 9, oltreché presso tutti i corrispondenti della Publikompass S.p.A. Coloro che intendono inoltrare la loro richiesta per corrispondenza possono scrivere a: Publikompass S.p.A., corso Massimo d'Azeglio 60 — 10126 Torino. Il prezzo delle inserzioni deve essere corrisposto anticipatamente per contanti o vaglia. Esso risulta dal prodotto del numero di righe (minimo 3: la riga è composta di 40 battute, interspazi compresi) per la tariffa [redacted] Rubrica, con l'aggiunta delle imposte pari al 15% globale.

La tariffa è di L. 2100 la riga. Rubrica 6: operai/impiegati L. 1125, tecnici L. 1325, dirigenti L. 1700. Rubrica 9 e 11 (domande) L. 1125. Avvisi urgenti data fissa a ne[redacted] il doppio. [redacted] urgenti, [redacted] fissa o urgentissimi il triplo

E' ammessa l'inclusione nel testo [redacted] lettere [redacted] richiamo in carattere maiuscolo (oltre quella iniziale) e per ognuna di [redacted] sarà corrisposto un supplemento di L. [redacted]. Coloro che desiderano [redacted] ignoti ai lettori possono utilizzare il servizio cassette aggiungendo al testo dell'avviso la frase: «Scrivere: Publikompass n... 10100 Torino»; l'importo del nolo cassetta è di L. 380 per decade, oltre un rimborso di L. 1200 per le spese di recapito corrispondenza.

La Publikompass S.p.A. è a tutti gli effetti, unica destinataria della corrispondenza indirizzata alle cassette. Essa ha il diritto di verificare le lettere e di inoltrare soltanto quelle strettamente inerenti agli annunci, non inoltrando ogni altra forma di corrispondenza, stampati, circolari o lettere di propaganda. Tutte le lettere indirizzate alle cassette debbono essere inviate per posta e saranno recapitate se assicurate o raccomandate.

Per uno speciale accordo intervenuto con l'ISTITUTO BANCARIO SAN PAOLO DI TORINO e con la CASSA DI RISPARMIO DI TORINO gli avvisi possono essere ordinati presso tutte le Sedi e Dipendenze di tutte queste Banche esistenti in Italia.

ANNUNCI ECONOMICI VIA FILO

Gli annunci economici per La Stampa e Stampa Sera possono essere ordinati a mezzo telefono al seguente numero 650.2165 (3 linee con ricerca automatica).
Il relativo pagamento dovrà essere effettuato presso qualsiasi Filiale dell'Istituto Bancario San Paolo di Torino o della Cassa di Risparmio di Torino secondo le modalità che verranno fornite.

In tema di offerte di impiego o lavoro, l'editore ricorda che la legge 9.12.1977 n° 903 vieta discriminazioni sul sesso e l'inserzionista è impegnato a rispettare tale legge.

2 Affari e capitali

A.A.A.A.A. SOGEFIN S.p.A.
ai tassi più bassi concede in giornata prestiti
FIDUCIARI ED IPOTECARI
comode rate mensili concordabili. Corso Vinzaglio 29 - Torino, tel. 547.758 - 553.231.

A. FINANZIAMENTI industriali ipotecari fiduciari cessione 5°, serietà rapidità competitività. Fioni via Garibaldi 59 (angolo piazza Statuto), tel. 518.290 - 538.422.

ATTENZIONE finanziamenti fiduciari mutui ipotecari erogano commercianti piccole e medie industrie. V. S. Teresa 23, tel. 539.026.

FINCOTEX SPA
prestiti fiduciari, [redacted] auto, su immobili, in poche ore. Corso Francia 15, tel. 760.203 - [redacted].

[redacted] mutui o prestiti per acquisto case a tassi agevolati. Rivolgersi Centrofin 748.722-23.

3 Aziende, negozi

A.A. ACCETTIAMO incarico a vendere [redacted] stra attività o negozio massima rapidità e serietà. Immobiliare Lunica, tel. 758.855.

A. SALICE vendesi [redacted] hotel [redacted] pletamente ristrutturato con grande ristorante e discoteca. Telefonare 837[redacted].

ABAMEC 638.038 latteria analcolici Lucento, [redacted] I-IbIs-VI-XII-XIV drogheria, cede [redacted] milioni [redacted] merce.

[redacted] moderno donna-uomo zona Mirafiori [redacted] milioni [redacted]. Cediamo Comedile 519.548.

ABBIGLIAMENTO bimbi Borgo S. Pietro centrale forte passaggio alto reddito vendesi Crimea snc [redacted].

AFFARE [redacted] buffi corsetteria zona [redacted] buon [redacted] Tel. Colombatto [redacted].

[redacted] parrucchiere per [redacted] nuovo grande avviatissimo affitto mite sul corso centrale. Tel. 011.309.4297.

[redacted] ristorante [redacted] posizione incasso 700 mila giornaliere [redacted] privatamente causa troppo [redacted] dilazionando o cambio con alloggio. Tel. 543.330.

[redacted] cede urgentemente laboratorio pubblicità serigrafia a Moncalieri [redacted] incasso. Richiesta 33 milioni. Tel. 300.595.

AVVIATISSIMA profumeria zona centro ampi [redacted] giro d'affari annuo [redacted] milioni [redacted].

[redacted] leader nella produzione di maglieria [redacted] lusso [redacted] attività macchinari [redacted] none palazzina uffici e abitazione tel. 011 530.085.

AZIENDAL [redacted] cede zona centro avviatissimo minimarket 1 milione incasso giornaliero. [redacted].

[redacted] **MARKET** [redacted] cede prima [redacted] ristorante club privato [redacted] coperti attualmente 500 iscritti. Dilazioni.

[redacted] **MARKET** 650.2175 [redacted] B. Milano bar superalcolico 350 mila incasso giornaliero incrementabile. Affare.

[redacted] 650.2175 cede in [redacted] S. Donato vendita [redacted] in genere: [redacted] concorrenza in zona. L. 8 milioni. Affare.

AZIENDAL MARKET 650.2175 cede in zona centralissima noto ristorante 88 coperti. Ottimo reddito.

[redacted] 650.2175 cede provincia Cuneo tintoria nota avviatissima completa attrezzatura lavaggi[redacted] moquettes poltrone e ogni [redacted] genere. Ottimo reddito.

[redacted] superalcolico locale prestigioso 1 milione 200 mila [redacted] milioni più comodo dilazioni o [redacted] immobili. Tel. 537.213 - 517.280.

BAR zona San Paolo punto di forte passaggio arredamento [redacted] chiusura [redacted] menicale vendesi. Tel. 380.810.

[redacted] 505.184 cede merceria [redacted] Borgo S. [redacted] IX, X, XIV, arredamento nuovo via commerciale buon reddito, L. [redacted] milioni.

BONA 505.184 cede alimentari in Borgo S. Paolo tabelle I, VI, XIV attrezzata retro servizi prezzo affare L. 12 milioni.

BONA 505.184 cede [redacted] bar super prestigioso [redacted] di grande passaggio retro cucina magazzino 2 [redacted] 3 [redacted] in cemento alto giro affari, L. 110 milioni.

CALUSO licenza alimentari buone posizione, [redacted] milioni [redacted]. Telefonare 0125 [redacted] Grimaldi.

CALZATURE in Nichelino avviato incasso 100 milioni buon utile, richiesta [redacted] milioni dilazioni cede Frana 511.090.

[redacted]**OLISTERIA** avviatissima [redacted] Fortino vicino scuole causa salute cedesi facilitando 30 milioni più merce. Tel. 760.813.

CEDESI in [redacted] Piemontimmobili [redacted].

CEDESI stazione di servizio attrezzatissima in Albenga (Savona). Telefonare 0182 540.276.

DI SALVATORE [redacted] cede laboratorio comici attività decennale ottima clientela forte utile.

DI SALVATORE 581.994 cede in Croc[redacted] panificio nuovo ottimo incasso giornaliero in[redacted].

DI SALVATORE corso Turati 13 cede alimen[redacted] frutta verdura mq 50 oltre ventennale unititolare giorno 400 mila annesso alloggio richiesta vantaggiosa.

[redacted] **SALVATORE** corso Turati 13 [redacted] abbigliamento tabelle IX X XIV eleganti locali mq 180 ampie vetrine avviamento 25 anni stesso titolare zona S. Rita.

DI SALVATORE c. Turati 13 cede [redacted] nido zona Molinette in villetta indipendente giro affari dimostrabile richiesta bassa utili dilazioni affare.

LABORATORIO sartoria [redacted] rappresentanza cediamo. [redacted].

LATTERIA formaggi zona [redacted] arredamento nuovo incasso 500 mila cediamo agenzia Troglia, [redacted] 521.[redacted].

NEGOZIETTO arredato centr[redacted] licenza bigiotteria cediamo. Comedile tel. [redacted].

NEGOZIO elettrodomestici radio tv giro d'affari [redacted] 500 milioni annui [redacted] più giacenze. [redacted]fono 521.559.

PARRUCCHIERE uomo con 2 posti lavoro locale piccolo ma [redacted] ottimo [redacted] mensile cedesi. Tel. [redacted] Lunica.

RIVENDITA pane c.so Racconigi fronte mercato cediamo agenzia Troglia 521.1254.

SE volete cedere o rilevare un negozio o attività commerciale telefonateci [redacted] impegno al 740.489.

[redacted] Vanchiglia [redacted] 4 mi[redacted] 500 mila incasso annuo 300 milioni ta[redacted] XIV [redacted] conduzione cedesi per ritiro commercio. Crimea snc [redacted] 585.801.

[redacted] bar Riviera Levante situato lungo mare alloggio cediamo causa urgentissimi impegni. Comedile 519.548

[redacted] licenza [redacted] tabelle VI, [redacted] avviamento 25ennale 19 milioni 500 mila. Tel. [redacted].

VIA Roma cede 2 negozi adiacenti pas-de-porte mq 270; mq 90. Tel. 544.958.

4 Terreni

[redacted] terreni agricolo di mq 12.300 [redacted] industriale e strada comunale tel. 608.0288.

5 Locali e negozi

offerte

A L. 200 mq. affittasi piazzale mq. 5000 asfaltato recintato con locale uso [redacted] attrezzi fronte strada. [redacted] 502.518.

[redacted] Settimo v. Regio Parco capannone libero mq 450 più 1000 mq terreno tettoie box 155 milioni facilitazioni. Tel. 774.777.

ADIACENTE corso U. So[redacted]ca via P[redacted] Buole muri negozio affittato a ristorante bar magazzino libero box auto dilazioni permute. Telefonare 547.829.

AFFITTASI a Ciriè negozio mq 115 L. 700 mila mensili tel. 011 920.0831.

AFFITTASI locale nuovo mq 180 con [redacted] più magazzino mq 230 cortile mq 1000 ed [redacted] tel. 561.[redacted].

[redacted] locale seminterrato mq 300 [redacted] subito, [redacted] Mercati Generali, [redacted] deposito magazzino. Telefonare 378.810.

AFFITTO capannone mq. 870 oltre palazzina uffici abitazione e cortile a Borgaretto a L. 3 [redacted] Tel. 657.472.

AFFITTO locale luminoso [redacted] mq. più cortile strada S. Mauro. Tel. 480.994 - 798.421.

BIRASCA capannone di mq 2000 con terreno di mq 5000 altezza m 7,50 completamente attrezzato mutuo di L. 100 milioni vendesi an[redacted]. Avigliana, tel. 938.873 - 931.1995

[redacted] capannone [redacted] mq 2000 [redacted] palazzina uffici e alloggio custode [redacted] anche frazionato. Avigliana, tel. [redacted] - 931.1995.

[redacted] Centro commerciale [redacted] servizi bancari vendonsi uffici negozi magazzini e alloggi. Tel. 011 696.6966.

BOX auto [redacted] impresa [redacted] direttamente zone [redacted] Agnelli e Lucento tel. 363.083 ore pasti 721.996-301.701.

BOX auto [redacted] libero vero affare vendo 16 milioni. Tel. 639.8211.

BOX corso Ferrucci munito di luce acqua e gas altezza 3,80 m. libero subito vendesi. Tel. 562.214 ore ufficio.

BOX (INVESTIMENTO)
Impresa vende box in nuovo complesso in corso di [redacted] a 12 milioni 500 mila più 2 milioni mutuo reddito mensile 35 mila L. Tel. 383.445.

BOX liberi centro S. [redacted] 1-2-3 auto completamente indipendenti a partire [redacted] L. 10 milioni più mutuo. [redacted] 590.181.

BOX liberi nuovi spaziosi zona Regio Parco L. 18 milioni stessa casa posti auto 4 milioni. Telefonare 482.919.

BOX magazzino nuovi adatti anche per camper o furgoni vendo zona piazza Omero Cattaneo e Carducci a privati. Tel. 696.2247.

CASAMERCATO 650.3805 in M. Campagna liberi su via commerciale due muri negozio attigui mq 50-60. Anche separatamente.

CASAMERCATO 650.3805 liberi muri negozio via Genova 100 mq. circa zona molto commerciale dilazioni di pagamento.

DISPONIAMO alloggi liberi e occupati 2-3-4 vani box locali industriali e commerciali varie metrature stessa casa zona semicentrale e prezzi interessanti. Tel. 663.909.

ESM
[redacted] libero S. Salvario via Salu[redacted] ampio locale [redacted] autorimessa-magazzino di circa 350 mq. più locale ufficio ottimo investimento dilazioni. Tel. 512.012.

ESM
[redacted] investimento adiacente corso Principe [redacted] occupato-libero 1983 piano rialzato mq. 200 doppi ingressi più piano seminterrato di mq. 290 [redacted] carraio ottimo uso rap[redacted]. Tel. 512.012.

GABETTI 5787 vende [redacted] piazza Santa Rita via Mombasiglio basso fabbricato mq. 180 con cortile mq. 70 con eventualmente abbinabile negozio mq. 65 ca.

[redacted] centro adiacenze tribunale muri negozio e 2 vetrine su strada 43 milioni 500 mila. [redacted] pagamento Tel. 517.566.

GEDIM Grugliasco [redacted] via [redacted] recente [redacted] retro e servizio, [redacted] complessivi [redacted] 30 milioni. Tel. 517.566.

[redacted] Santa [redacted] muri negozio con retro e [redacted] 47 [redacted] possibilità [redacted] finanziamenti e permute. Tel. [redacted]

[redacted] vendesi capannone industriale mq 2400 cortile mq 5000 palazzina uffici anche frazionato. Fidalcasa, telefono 959.2001.

LOCALI da mq 40 a 150 impresa direttamente vende piano terra e seminterrato zone Mirafiori e Lucento. Tel. 301.701.

MAGAZZINI uso deposito, zona centrale, mq 300 500 750 1000 e 3000, passo carraio sorvegliato, recapito [redacted] e telex. Telefonare 011 56.811.

PIAZZA Massaua basso fabbricato di mq 300 con passo carraio di proprietà reddito di L. [redacted] mila mensili vendesi. Avigliana, tel. 938.873 - 931.1995.

TAIT A libero corso Tortona (Vanchiglia) box per 1 auto a L. 14 milioni 800 mila vero affare. Telefonare 502.383 - 596.425.

VEND[redacted] fronte statale in Chiusa S. Michele locale di mq 1100 con alloggio adibito a cinema trasform[redacted] ad uso commerciale [redacted] 2 piani per mq totali 1800 circa con piazzale di mq [redacted] asfaltato. Telefonare 501.618 - 954.3481.

VENDO in Torino Nord locale mq. 500 oltre cortile mq. 340 con minimo anticipo e lunghe dilazioni. Tel. 663.909.

VENDO locale seminterrato mq. 210 con servizi e riscaldamento [redacted] uso magazzino zona Aurora. Tel. 657.417.

9% reddito garantito investimento in capannone industriale in attività mq 800 più uffici a Settimo fronte via Regio Parco 320 milioni facilitazioni. Telefonare 774.748.

6 [redacted] lavoro [redacted] impiego

operai, autisti, fattorini

PULIZIA scale eseguo in condomini zone S. Donato, Campidoglio, Francia. [redacted] pasti 763.225.

impiegati

PRATICA libri iva contabilità generale, offresi. Tel. 696.7627.

7 Offerte lavoro [redacted] impiego

operai, autisti, fattorini

A.A.A. A ambosessi giovani si offre alto guadagno per lavoro facile e organizzato. Corso Montegrappa 88/A ore ufficio.

[redacted] coniugi pensionati amanti collina offro alloggio e [redacted]endio per aiuto giardino e casa. Scrivere: «Publikompass 5572 — 10100 [redacted]

ASSISTENTE muratore pratico lavori cantiere con buone conoscenze disegni cercasi. Telefonare ore ufficio al 500.094.

CAMICIAIA pratica su misura et collettista altre macchiniste et cucitaglie confezione camicie in serie assume [redacted]. Tel. 308.588.

CERCANSI due bariliste capaci. Telefonare al 642.658 ore ufficio e al 646.660 ore pasti.

CERCASI referenziata fissa come collaboratrice domestica presso famiglia ottimo stipendio. Telefonare 830.581 - 677.374.

MECCANICO esperto ottimo trattamento paesaggio diretto cerca Pastorino corso Sebastopoli 227, [redacted] 327.435 - 3[redacted].

impiegati

[redacted] Moncalieri assume ragioniere 2° impiego gestione clienti contabilità elettronica stipendio più incentivi scrivere curriculum C.P. 1286 Ferrovia Torino.

CONCESSIONARIA automobili [redacted] ricerca capovendita e venditore, presentarsi Uncartuto, corso Principe Oddone 55.

INGEGNERE con esperienza post laurea almeno biennale settore produzioni programmazione impiantistica generale cerca industria Torino quale responsabile servizio tecnico escluse progettazione. Si desidera persona interessata alla ricerca tecnologica sensibile ai flussi e deflussi nozioni tecniche, conoscenza francese inglese, disponibilità a brevi permanenze fuori sede. Telefonare 531.181 Rorimondial Società selezione personale.

UNIVERSALCASE assume per ampliamento proprio organico personale ambosessi già pratico del settore. Fisso mensile più alte provvigioni Tel. 650.9505.

VENDITORE Edp società di informatica operante nella programmazione e vendita di elaboratori Ibm ricerca. E richiesta valida [redacted] nel [redacted] Vengono [redacted] ottime provvigioni, adeguato training preventivo. Tel. 871.243 - 882.374.

tecnici

TECNICO dinamico esperto pensionato produzione e officina piccola importante industria metallegno Avigliana [redacted] 930 983.

[redacted] Rappresentanti

DITTA commerciale investimenti murali in espansione cerca rappresentante disponibile all'acquisto di una quota pari a un terzo. Scrivere: «Publikompass 5656 - 10100 Torino».

15 Autovetture

A.A.A.A.A.A. AUTOCOMMERCIO dispone diverse [redacted], ottime 500, occasionissime A112, Fiat 131 [redacted] due-tre anni, R5 del 78-79, Golf normale e GTI, varie [redacted], [redacted] Beta e Delta, lunghe [redacted] senza cambiali, consegna 1 giorno, visitateci corso Orbassano 72. Tel. 581.008 anche il sabato.

A.A.A.A.A. AUTOFRANCIA occasioni sicure di tutte le marche consegna in 2 ore rateazioni fino a 36 mesi senza cambiali garanzia 1 anno permute: cordialmente Autofrancia, corso Francia 341 e corso Trapani 116. Sabato aperto.

A.A.A.A. SAVEA nuova concessionaria Peugeot Talbot vasta gamma vetture d'occasione tutte [redacted] marche, 127, R5, Golf, 131, Horizon, [redacted] A112 tutte revisionate. [redacted] convenientissimi, minimi anticipi, lunghe rateazioni, [redacted] Francia 353 tel. 713.113 e corso Vercelli 66 tel. 230.891 sabato aperto tutto il giorno.

A.A.A. AUTOBENGASI Citroën, via Genova 261 - Torino, tel. 606.8853. Tutta la gamma Citroën nuova, più usato selezionato: Panda, 127, 128, 132 1,6, A112, Mini, Volkswagen 1200, Polo, R4, Alfetta 2000, Alfetta 1600, Giulietta 1600, Bmw 2002, Bmw 520, Fulvia coupé, Dyane 6, Ami 8 break. Visitateci. Aperto sabato.

A. AUTOCCASIONI corso Svizzera 63/76 tel. 745.213 - 781.843, GS, Visa, LN, Dyane 6, 2 CV, 127, 126, A 112, Peugeot 104, Fulvia, 128 Familiare. Commissionaria Citroën, Fiat, Autobianchi, Peugeot.

ACQUISTANSI auto piccole e grosse cilindrate [redacted] valutazione, pagamento contanti. [redacted] S. Ottavio 32, tel. 877.242 (aperto anche il sabato).

ACQUISTANSI AUTOGILLIA
piccole grosse cilindrate e semestrali, valutazione contanti. C. Umbria 35, tel. [redacted].

ACQUISTIAMO contanti qualsiasi vettura [redacted] che ipotecata. Vantaggiose [redacted] Tel. 351.257.

ACQUISTIAMO vetture pagando il massimo in contanti. Lincarauto, corso Principe Oddone 88 e corso Orbassano 72 (anche il sabato). Telefoni 472.047 - 581.008.

AFFARONE vendo 131 Mirafiori 1300 rosso ossido ruote in lega nuove mai bocciata fine '78 Tel. pasti 749.2131.

ALFETTA 2000 fine '78 argento metallizzato perfetta con garanzia vende permuta rateizza O.R.A. c.so Spezia 11.

ANCHE a rate privato vende Fiesta 1100 lusso fine '78 grigio metallizzato con tetto apribile. Tel. 329.0081 ore ufficio Sig. De Ambrogio.

ARCO Chieri, tel. 942.2422: Fiat Ritmo 60 Cl 5 marce 5 porte blu '79 4 milioni 900 mila; R4 L bianca '80 3 milioni 600 mila; Peugeot 305 Gr '80 beige 5 milioni 200 mila; Fiat 127 comfort rossa '80 3 milioni 950 mila; Fiat 131 diesel 2000 '79 4 milioni 900 mila; Citroën Dyane 6 '78 beige 2 milioni 200 mila.

AUDI 80 SL grigio metallizzato anno '79 perfetta pochi km. vende Lancar corso Regina Margherita 270.

AUTO AGENZIA PANERO
auto usate garantite in prova per 10 giorni senza impegno di acquisto, semestrali Fiat, Lancia, Bianchi; permute rateazioni, corso Tazzoli 4 Torino.

AUTO GARANTITE SIMONI
Concessionario Volkswagen Audi Porsche corso Turati 53, tel. 506 106 vasta esposizione veicoli usati con garanzia anche al sabato pomeriggio al vostro servizio

AUTOCITY acquista vende permuta minimo anticipo pronta consegna vetture nuove Fiat Lancia Autobianchi Innocenti vasto assortimento usato revisionato garantito via Pianezza 202 ang. corso Cincinnato. Tel. 739.6025.

AUTOMARKETS Beta berlina 2.0 1977 grigio metallizzato impianto gas occasione unica da amatore anche a rate. Corso Principe Eugenio 11, telefono 521.1439.

AUTOMARKETS CX Pallas 2.5 diesel grigio scuro vera occa[redacted] a [redacted] Corso Principe Eugenio 11, tel. 521.1417.

AUTOM[redacted] Dyane 6 1977 tutta revisionata vera occasione in permuta anche a rate. Corso Principe Eugenio 11, [redacted] 521.1417.

[redacted]**MARKE**[redacted]0 molto bella come nuova in permuta anche a rate. [redacted] Principe Eugenio 11, tel. 521.1438

[redacted] corallo [redacted]me nuova in permuta anche a rate. Corso Principe Eugenio 11, tel. 521.1439.

AUTOMARKETS 127 sport 1981 [redacted] tutta originale in permuta anche a rate. Corso Principe Eugenio 11, tel. 521.1438.

AUTOVETTURE SCOFIT
diesel e benzina tutte le marche nuove di importazione, pronta consegna. Garanzia, leasing. Vasto assortimento semestrali e usato. Permute. Dilazioni [redacted]. Scofit, c. Turati 15, tel. 504.339 - 599.876.

BMW 520 automatica vera occasione perfetta 50.000 km [redacted]. Tel. [redacted] pasti 0122/9831.

BMW 733 I 1978 Silver metallizzato aria condizionata accessoriatissima [redacted] pochi km in garanzia vende permuta e rateizza Fiorauto corso Turati 130.

BRANCA
Se cercate la qualità vi proponiamo splendide occasioni di tutti i tipi e marche con ineguagliabile rapporto qualità prezzo. Telefonateci 959.3142 o venite a trovarci in corso Francia 197 Rivoli. Incontriamoci e diverremo amici.

CAMPER Yoker 4 diesel 5 posti tetto rialzato pronta consegna. Concessionario Volkswagen Simoni, corso Turati 53, tel. 506.106.

CITROEN 2 CV fine 79 con motore nuovo in garanzia, minimo anticipo e rateazioni senza cambiali. L'angolo degli affari: Gencar, corso Siracusa 33. Tel. 329.0081.

(continua)

LE LINEE ESSENZIALI, LA CURA DEI PARTICOLARI, L'ARMONIA DELL'INSIEME E LA SUA FUNZIONALITA' A MISURA

D'UOMO, SONO PREGI CHE TUTTO IL MONDO RICONOSCE AL DESIGN ITALIANO.

RITMO SUPER

Nella [redacted] categoria Ritmo possiede il maggior indice [redacted] abitabilità: [redacted] più dell'80% del [redacted] totale destinato [redacted] comodità [redacted] passeggeri.
Ritmo si differenzia dalle [redacted] rivali anche per la sicurezza: ne [redacted] esempio la larga carreggiata [redacted] la Ritmo ricava una maggiore tenuta di strada sotto ogni sollecitazione.
Per la silenziosità e per le prestazioni: [redacted] le maggiori disponibili a parità [redacted] cilindrata.
Per i consumi contenuti: [redacted] della Ritmo Super 75, ad esempio, con i [redacted] 16,4 Km [redacted] litro, si ha un [redacted] 10% inferiore a molte vetture, persino di cilindrata minore.
Per l'economia di manutenzione: questo per merito del costo dei ricambi, [redacted] 30% al 50% in [redacted] rispetto [redacted] concorrenti.
[redacted] l'ampia possibilità di scelta: 11 versioni, modelli a 3 e 5 porte, da 60 a 125 CV, nelle versioni base, super e sportive.
[redacted] avere [redacted] Ritmo.

RITMO SUPER 75 - 1300 cm³ - 75 CV 155 km/h - 16,4 km con 1 litro.
RITMO SUPER 85 - 1500 cm³ - [redacted] CV 163 km/h - 16,4 km con [redacted] litro.
[redacted] confort. Nuova plancia portastrumenti. Volante regolabile. Check control elettronico. Contagiri.
Orologio digitale. Cambio a 5 marce. Cinture di [redacted] Poggiatesta. Pneumatici ribassati P8 ad alto scorrimento.

E' BELLO AVERE UNA RITMO

Acquistando una Fiat avete [redacted] l'iscrizione all'ACI per un anno compresa nel prezzo. Presso Succursali e Concessionarie Fiat.

FIAT

Alla Fiera degli acquisti gioielli e giocattoli per un regalo divertente

Alla ormai tradizionale rassegna di primavera, migliaia di proposte per i visitatori - Ci sono oggetti graziosi per tutti per tutte le borse

La Fiera di Primavera è un'esposizione commerciale ormai nota in tutta Torino e proprio per questo simpaticamente seguita. La manifestazione ha carattere di festa popolare e di autentica spontaneità.

Vi è esposta una gamma di prodotti che vanno dall'arredamento allo sport, all'abbigliamento, a quanto serve per il tempo libero, ai libri (con particolare riferimento alle enciclopedie che sempre più entrano in ogni casa e fonti di cultura non solo per i ragazzi che vanno a scuola, ma da genitori e persone di ogni età).

Il Palazzo del Lavoro è stato trasformato in una immensa vetrina di quasi otto mila metri quadrati dove si trova praticamente di tutto. Si possono spendere poche centinaia di lire per una piccola spazzola oppure anche dieci milioni per l'arredamento completo — dalla cucina alla camera da letto — della casa.

Insomma in una Fiera così non si può fare a meno di cercare occasioni di divertimento ed anche il più parsimonioso compratore non può evitare di sentire il desiderio di spendere qualche lira.

Esaminiamo alcuni settori in cui è articolata la mostra. Il settore dell'illuminazione risponde all'ambizione di decorare ed abbellire la casa con una vasta scelta di lampade in metallo, in ceramica, in legno.

Ai bambini è dedicato un largo spazio della Fiera. Le coppie di sposi si fermano per cercare ciò che può servire al loro figlio ancora in culla o

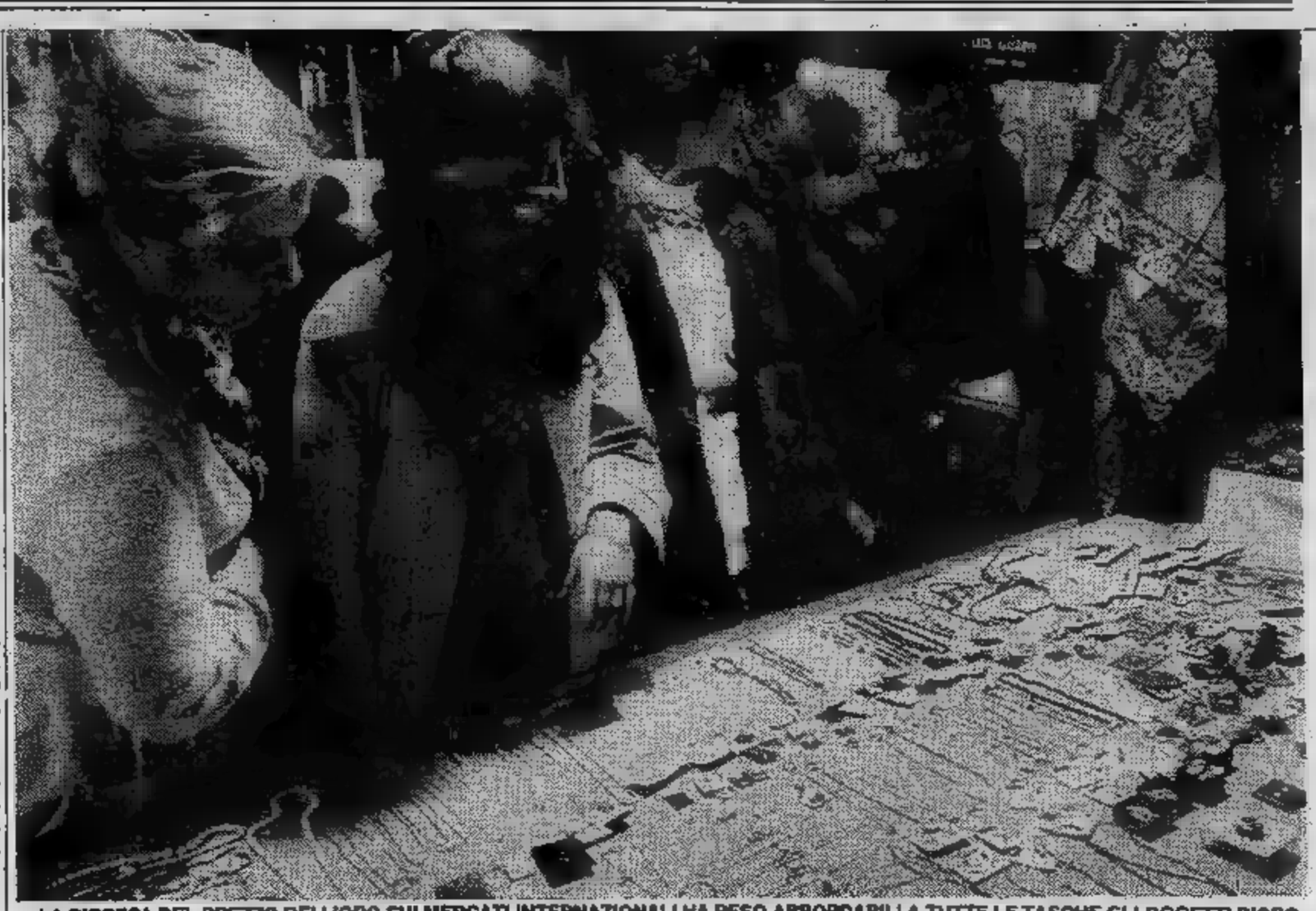

LA DISCESA DEL PREZZO DELL'ORO SUI MERCATI INTERNAZIONALI HA RESO ABBORDABILI A TUTTE LE TASCHE GLI OGGETTI D'ORO

per comprare i giocattoli che possono divertire.

Quello dei giocattoli è un campo curato da diversi espositori che presentano, ad esempio, una serie di giochi di legno che stimolano la creatività dei piccoli facilitandoli non solo nel divertimento, ma anche nell'arte di imparare.

Chi lavora in casa o in un laboratorio talvolta ama sentire un po' di musica in sottofondo. Ecco allora tutta una serie di mobili di ogni misura e modello per impianti Hi Fi che costano poche centinaia di migliaia di lire ad oltre il milione.

Le macchine da maglieria possono essere programmate in modo da seguire l'estro di chi lavora oppure procedere automaticamente. Sono macchine affidabilissime e collaudate da un prestigio derivante anche dall'essere esportate in tutto il mondo.

L'elenco potrebbe continuare a lungo. Ci sono, tra l'altro, i registratori a cassette o gli apparecchi che insegnano una lingua mentre si dorme. Ci sono le macchinette per un «espresso» come quello che si beve nei bar e macchinette, sempre da caffè, abbinate a sveglie: quando suonano al mattino offrono quasi immediatamente il conforto di una tazzina bollente per facilitare il risveglio e renderlo più piacevole.

Non mancano infine gli antifurto e i mobili da balcone per porre al riparo i più disparati oggetti che non sempre trovano adeguata collocazione. È detto inoltre che i mobiletti, d'inverno, possono benissimo essere il complemento del frigorifero adatti come sono a collocarvi ogni tipo di frutta e verdura.

Le cose da vedere sono insomma decisamente tante. È una occasione da non perdere.

BORSE E PORTAFOGLI IN PELLE DI TUTTI I TIPI

Due pittori muniti di certificato di garanzia

Anche un pittore è presente alla nona edizione della Fiera di Primavera. Due sono gli artisti che hanno deciso di mettere in vendita i loro quadri allo stand. I pittori fanno parte della Federazione Artistica e Cultura (Enfac) che ha centri in Italia e che ha lo scopo di compiere opera di educazione e di informazione volta alla tutela del pubblico.

L'Enfac inoltre si prefigge di controllare le quotazioni e di fornire la garanzia dell'opera.

Le opere esposte dai pittori alla Fiera di Primavera, malgrado la loro impostazione artistica tendenza, hanno in comune il fatto di essere corredate da un certificato notarile che ne autentica l'originalità.

Orari della Fiera

Alla settima edizione della FIERA DI PRIMAVERA l'ingresso è libero limitatamente ai giorni feriali.

Al Palazzo del Lavoro il biglietto intero costa 1500 lire, quello ridotto 1000 lire; i ragazzi sotto i 14 anni non pagano.

La manifestazione resterà aperta da domenica 7 marzo con il seguente orario: festivi dalle ore 11 alle 23; giorni feriali dalle ore 16 alle 23.

Il regno delle casalinghe (e dei loro sogni)

Mille oggetti per facilitare il lavoro di chi si occupa delle faccende domestiche: dalla pentola a pressione alle apparecchiature più sofisticate

OLTRE ... CHE E' ... CUCINA ... TROVANO ...

... Fiera di ... ra, che rimarrà aperta sino a domenica 7 marzo, molti sono gli stands di ar... e mobili, ... non ... certo gli elettrodo... ... hanno un ruolo importante ... casa moderna. Non ... ... frigoriferi e lavatrici, ormai presenti quasi in ogni abitazione, ma di ... quegli accessori che hanno il preciso scopo di consentire ... ... sempre più libere.

Stare in cucina, per ... al giorno d'oggi, significa ... con piacere e divertimento e ... più fatica o sacrifici. Grazie alla tecnica ... sempre minore il tempo da doversi ... ai fornelli: tanto di guadagnato per l'educazione ... la propria emancipazione.

In particolare tutto ... che è utile alla casa, ed alla cucina specialmente, interessa alle giovani coppie per cui l'obbligo dei lavori casalinghi divisi ... ormai di prammatica. Non di rado si verifica ... che siano gli uomini ... le ... a ... davanti ai ... diventato piacevole cucinare grazie ... mille innovazioni apportate ultimamente a fuochi e fornelli.

Nelle cucine moderne vi sono aspiratori, per togliere dall'ambiente fumo ... odori, sempre più potenti oltre ai raggi infrarossi ... quasi tutti i forni.

... le apparecchia... per la cottura dei ... intese a rendere più piacevole la preparazione. Non solo i forni ... più ... sotto il piano ... cottura (per evitare inutili piegamenti, ma abbondano i grill automatici, speciali piastre per le crêpes, friggitrici, mescolatrici ... una svariatissima serie di frullatori capaci tra l'altro di fare ... maionese ... ... tritare un po' tutto.

Di grande utilità per la cuoca sono (da più di ... ma ancora migliorate) le pentole a pressione che accorciano notevolmente i tempi cottura, conservano le ... piene ... sapori e gusti ed evitano l'incombenza di girare le pietanze perché ... attacchino sul fondo.

L'unico obbligo ... di badare, abbastanza sovente, che la valvola regolatrice dell'uscita ... vapore ... sempre ben pu... in modo che la pressione non ... saltare ... «tappo» di sicurezza.

Le casalinghe in visita ... Fiera ... possono scegliere ... stiro più maneggevoli, leggeri e do... di moderni accorgimenti per umidificare. Vi sono ... che praticissime macchine per cucire; ... spostare un tasto per poter eseguire tutti i magnifici punti, o disegni, desiderati.

Va ... sé che queste macchine contribuiscono a render meno faticosa, più facile e decisamente più ... l'esistenza ... donna di casa. A una condizione però: ... non ... introducendo nel cuore della ... persino troppi apparecchi che poi finisco... per non venire quasi ... usati.

PREMIO QUALITA' E CORTESIA 1981

LAGO G.
arredamenti sale da bagno
10124 TORINO
Via Vanchiglia, 9 bis ☎ (011) 885651

Una équipe di specialisti per la ristrutturazione completa del vostro bagno
BOX DOCCIA
Accessori bagno
Punto vendita qualificato:
pozzi ginori
... - INCO
MERATI - ...

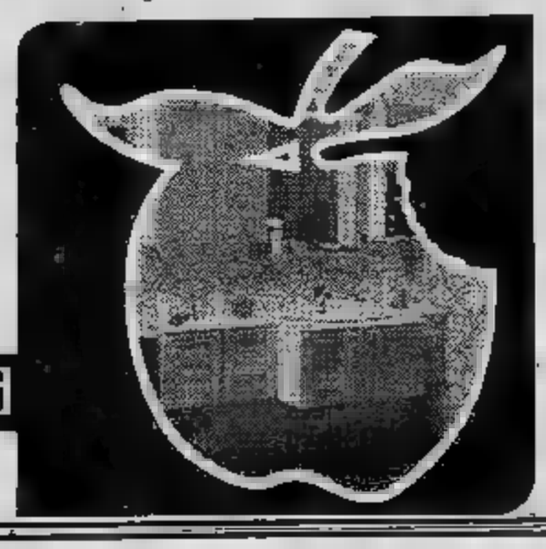

Casa di Mode
lety pour la femme
di La Carrubba Letizia
Se proprio vuoi sposarti... fallo con classe
Abiti da sposa ...
Alle future spose uno sconto particolare
ed un gentile omaggio
Presentiamo inoltre la collezione primavera estate
Via O. Vigliani 15 - 10135 TORINO
Tel. 618.713
Pomeriggio dalle ore 15 alle 19,30

sanart
Via XX ...mbre 75 - 10121 Tori... - Tel. (011) 545.958
Avverte la stimata clientela
dei nuovi arrivi di
Costumi bagno
anche per protesi ... gestanti
Calzature fisiologiche: Sanagens, Promenade
oltre ... cyclettes,
misuratori di pressione ecc.

SALMAR
salotti
VENDITA DIRETTA AL PUBBLICO
Negozi: Strada San Mauro 72 - 10156 Torino
Via Roma 78 - 10099 San Mauro Torinese
Fabbrica: Strada S. Mauro 220 - 10156 Torino - Tel. 242.551
... ALLA FIERA DI PRIMAVERA

expo
FRONTALINI IN ACCIAIO INOX PER L'EDILIZIA
rivestimenti balconi ... cornicioni
10 anni di garanzia
polizza assicurativa decennale prodotti
expo Via A. Cia... - 10149 TORINO - Tel. 739.3100 - 733.119

sa.b.o.t. s.r.l.
due auto in un box
presente Fiera di Primavera 1982
VIA CAMILLO RICCIO 20 - TEL. (011) 346.090 - 10135 TORINO

Splendidi regali in oro e argento per tutti i gusti

Vasta gamma di preziosi «made in Valenza» Presente anche la bigiotteria - C'è persino la culla ricamata con pietre raffinate

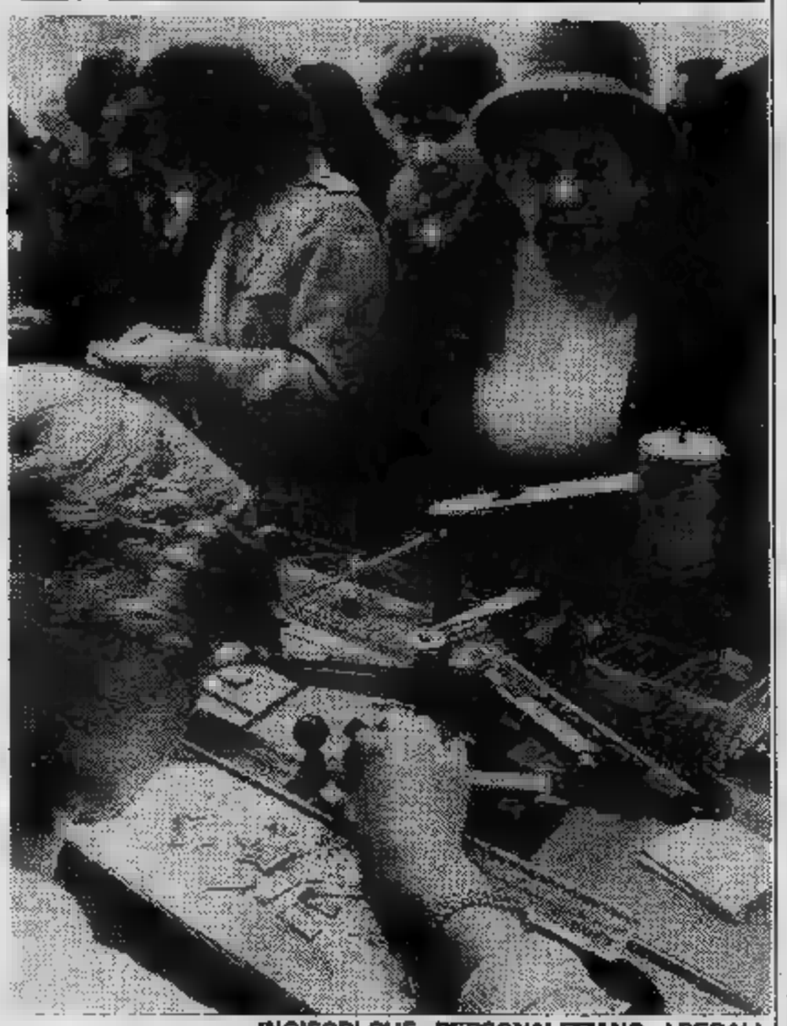

INCISORI CHE «PERSONALIZZANO» I REGALI

E' l'occasione giusta per fare, o farsi, un regalo. Chi [illegible] mai cosa regalare agli amici o al [illegible] può [illegible] certo che [illegible] visita alle [illegible] di [illegible] gli [illegible] l'ispirazione. Anzi, il pericolo [illegible] troppi acquisti [illegible] tasche vuote.

[illegible] più classico [illegible] settori [illegible] agli articoli regalo, la gioielleria, si trova esposta una vasta [illegible] di preziosi «made in Valenza». Un nome che è una garanzia. Oro, diamanti, zaffiri e smeraldi sono alloggiati [illegible] vetrinette poste [illegible] le imponenti colonne [illegible] del Lavoro progettate dall'architetto Nervi. [illegible] parures semipreziose (topazi, ametiste, giade e granati) montate a «notte» e soprattutto dai prezzi contenutissimi.

La bigiotteria [illegible] presente in più [illegible] ed oltre [illegible] pietre dure, in [illegible] l'oreficeria, [illegible] in vendita madreperla, porta oggetti simpaticissimi, [illegible] e scatoline preziose, porta ritratti [illegible] sughero. Non [illegible] nemmeno i vassoi [illegible] i servizi da caffè e da the finemente lavorati: vien [illegible] voglia di [illegible] esposti [illegible] più che di usarli.

Il [illegible] della bigiotteria comprende inoltre [illegible] ricca serie di quadri [illegible] paralumi dipinti ad acquarello con in aggiunta collages di farfalle, fiori essiccati e decorati. Delicati e raffinati [illegible] [illegible] pietre [illegible] mipreziose [illegible] [illegible] mente montati [illegible] ottoni placcati.

L'oro e l'argento sono peraltro [illegible] nelle decorazioni [illegible] culle per i neonati, compresi le carrozzine ed i passeggini per i bimbi di pochi mesi. Ricami preziosi e [illegible] posizioni deliziose [illegible] ricche le culle, tanto da farle definire «in abito da sera».

I bambini appena più grandi [illegible] apprezzare l'assortimento dei giocattoli. Per i genitori [illegible] il posto giusto per l'acquisto [illegible] un balocco a buon [illegible] [illegible] [illegible] stand [illegible] persino alloggiata [illegible] enorme e infaticabile orsetta lavandaia che si prodiga tutto il giorno animata [illegible] [illegible] congegno elettronico che diverte [illegible] eccezione tutti i ragazzi.

I bambini che frequentano abitualmente [illegible] fiera [illegible] [illegible] ranno infine delusi dalla mancanza [illegible] giocattoli [illegible] pelouches. Sono moltissime [illegible] creazioni, [illegible] [illegible] [illegible] che di pelouches, dai colori vivacissimi.

GRAND PRIX
Autostadio
Ford

CERCHIAMO PILOTI DI FORMULA "1"

PROVA ANCHE TU, SCOPRITI ALMENO PER UN GIORNO PILOTA DI FORMULA "1", METTI A FUOCO LE TUE QUALITÀ I TUOI RIFLESSI, IL TUO CORAGGIO.

CORRI AL GRAND PRIX AUTOSTADIO
VINCI IL TUO TROFEO

Partecipando alle selezioni durante la **Fiera di Primavera**, tutti i giorni presso lo **Stand Autostadio** dal 20 - 2 al 7 - 3 [illegible] qualificherai per la finale che si disputerà nella sede **Autostadio** di C.so Agnelli, 22 [illegible] circuito appositamente creato dalla Polistil

LA PARTECIPAZIONE È COMPLETAMENTE GRATUITA

AL 1° 2° 3° 4° CLASSIFICATO
PRESTIGIOSO
TROFEO GRAND PRIX AUTOSTADIO
...E TANTI ALTRI CURIOSI OMAGGI

Autostadio
Corso Agnelli, 22 Tel. 32 62 32 Via Nizza, 69 Tel. 65 15 89

FIERA DI PRIMAVERA
Torino - Palazzo del Lavoro (Italia '61) - 20 febbraio - 7 marzo 1982

I mobili conviene comprarli in Fiera

perché ci sono grossi regali e sconti speciali.

Televisori, orologi, calcolatrici, ferri da stiro, biciclette, radio, ecc. riservati esclusivamente a chi acquista i mobili [illegible] occasione [illegible] Fiera di Primavera. Una eccezionale opportunità da prendere al volo. Chi compra i mobili in Fiera [illegible] diritto [illegible] regalo sicuro e a uno sconto speciale.
E' un'offerta valida soto 15 giorni (dal 20 febbraio [illegible] 7 marzo).

Aut. Conc.

Consorzio Mobilieri
di Torino e provincia
i professionisti del mobile.

Salvador, liquidazioni, Eni Giornata piena di insidie per il governo di Spadolini

Stamane il presidente Consiglio si incontra con Lama, Carniti e Benvenuto - pomeriggio dibattito alla Camera sulla politica estera (con i franchi tiratori in agguato) - La polemica nell'ente petrolifero cresce

— Quella di oggi può essere giornata davvero lunga per governo, per presidente del Consiglio. Tre scogli, tre problemi, fronti molto diversi, costituiscono altrettanti pericoli per l'unità di intenti della maggioranza, a dura prova nelle settimane passate, e confortata — ma la verifica può darsi incominci proprio oggi — dal vertice dei segretari dei partiti, svoltosi la scorsa settimana.

● **Salvador** — Il primo problema di politica estera; il ministro degli Esteri Colombo risponde nel pomeriggio a interpellanze e interrogazioni sul Salvador. Nella maggioranza governativa (dc, psi, psdi, pri, pli) ci posizioni e approcci molto diversi, al dramma del paese centroamericano. Proprio per evitare che la diversità sfociasse frattura, i segretari dei partiti hanno deciso di votare mozione comune, sulla risoluzione dell'Onu, e di dare pollice verso alle mozioni dei gruppi di opposizione, comunisti in testa, che verranno presentate Montecitorio.

Si è trattato chiaramente di escamotage, per non ufficializzare, in un voto al Parlamento, le profonde divisioni presenti. Resta da vedere se il «mastice» del vertice terrà, o se invece non faranno la loro comparsa, in rilevante, franchi tiratori. Al di di possibili strumentalizzazioni «crisaiole», il compromesso non è stato accolto volentieri molti nella «sinistra» del psi e del psdi.

● **Liquidazioni** — A questi possibili agguati in Parlamento il governo oggi pomeriggio, dopo una mattina di grande impegno. previsto, infatti, incontro a Palazzo Chigi con Lama, Carniti e Benvenuto per discutere sulla contingenza nelle liquidazioni. Si avvicina la del referendum indetto per abolire il «blocco» della contingenza sull'indennità fi- lavoro, finora i tentativi fatti da sindacati, governo Confindustria per arrivare ad accordo, e impedire che il referendum abbia luogo non sono serviti a nulla.

La consultazione popolare si risolverebbe quasi di sicuro con l'approvazione temi proposti nel referendum. Il governo, preoccupato per le conseguenze economiche di questa vittoria, cerca, con una legge di riforma, di scongiurare il alle urne. Le posizioni dei sindacati degli industriali rimangono però decisamente lontane. E un insuccesso questo tema specifico farebbe altro che rendere più arduo il tentativo governo di giungere un accordo generale materia di costo del lavoro. Con ripercussioni politiche: già i liberali hanno annunciato che chiederanno a Spadolini proposte concrete e definitive in materia.

● **Caso Eni** — Il terzo problema decisamente tono minore, ma solo per momento: attende di riesplodere in tutta la sua forza. Ieri sera i dirigenti del gruppo Eni hanno votato una mozione che pare orientata a rafforzare la candidatura alla presidenza dell'ente dell'attuale vice presidente, Donna (socialista). documento, anche se non lo cita esplicitamente, attacca l'attuale presidente, Grandi (democristiano). di qualche giorno il pesante attacco del delle Partecipazioni Statali, De Michelis, all'attuale presidente, e la richiesta di dimissioni per tutta la giunta dell'Eni. documento dei dirigenti dell'ente petrolifero, chiedendo alla testa gruppo una persona che *«per professionalità, competenza e lunga esperienza sia in grado assicurare il rilancio»* va in appoggio manovra socialista, che già ha creato non pochi problemi al presidente del Consiglio.

Marco Tosatti

I criminali comuni non possono «pentirsi»

La Camera stanotte ha approvato alcuni emendamenti alla legge (che torna in Senato)

ROMA — *La legge per i «pentiti» tornerà sicuramente al Senato. Stanotte, infatti, l'assemblea di Montecitorio ha apportato alcuni emendamenti all'articolo 1. Con il primo restringe campo di applicazione legge esclusivamente ai reati «commessi per finalità di terrorismo eversione dell'ordinamento costituzionale». L'emendamento è passato maggioranza (contrari i radicali) è stato necessario approvarlo perché il formulazione precedente consentito estendere i benefici legge anche criminali comuni.*

L'articolo 1 prevede che siano punibili i colpevoli associazione sovversiva, armata di cospirazione politica che collaborino con la giustizia, o si dissocino dalla banda o che comunque depongano le armi e forniscano utili indicazioni sulla struttura dell'associazione. La non punibilità è estesa anche coloro che impediscono comunque che siano commessi i reati cui la banda è formata, sempre in caso collaborazione. La commissione ha introdotto ulteriore emendamento, il quale si stabilisce che «pentito» abbia la possibilità usufruire dei benefici legge fino a che non sia stata pronunciata sentenza definitiva di condanna.

Su quest'ultimo punto la votazione è stata contrastata, e ci sono stati molti franchi tiratori. L'emendamento è passato 313 voti favorevoli e 110 contrari, benché ufficialmente fossero contrari solo radicali e missini.

Linea dura dei giornalisti per il contratto

ROMA — Oltre duecento rappresentanti del di redazione di tutti i giornali italiani, reti radiotelevisive, delle agenzie di stampa e periodici hanno dato vita lunedì e ieri a due intense giornate di dibattito sui temi ispiratori della battaglia contrattuale in atto fra sindacato unitario dei giornalisti e Federazione degli editori. Dalla discussione, articolata e rappresentativa di un ampio ventaglio di opinioni, è emersa, come un comunicato della Federazione Nazionale Stampa Italiana, «una netta, forte conferma contenuti piattaforma rivendicativa per il rinnovo del contratto; necessità che il confronto con editori, finalmente ottenuto anche per l'intervento del governo e di forze politiche (ed preso di sei giornate di sciopero solo per ottenere l'elementare diritto alla libera contrattazione e parti) entri nel merito delle proposte di rinnovo contrattuale; la volontà della categoria mettere in atto forme di lotta più per sostenere le richieste contrattuali».

«Questi — prosegue la Fnsi — i punti più significativi ed unanimemente condivisi nel corso della conferenza nazionale dei di redazione che ha sottolineato, attraverso le dichiarazioni dei 44 giornalisti che hanno preso parola in rappresentanza di altrettante testate con l'approvazione presenti, la validità delle scelte che hanno ispirato la piattaforma rivendicativa. Tutte le motivazioni a sostegno dei contenuti saranno ampiamente illustrate dalla Fnsi nell'incontro, marzo, la Federazione degli editori. La disponibilità delle redazioni alle forme lotta più incisive (in un documento numerosi comitati stato proposto giunta della Fnsi un pacchetto di giornate di sciopero a livello nazionale) costituisce una garanzia per tutta categoria per il suo sindacato unitario a sostegno di piattaforma rivendicativa realistica per i suoi contenuti di difesa funzione, più delicata carica di responsabilità, di chi opera nell'informazione».

Melina Mercouri «La Grecia non vuol rapire i bronzi»

COSENZA — Il presidente Pertini, in Calabria, oggi visita Cosenza. In serata tornerà Roma. Capo dello Stato già ieri ha avuto modo di venire a contatto con i problemi dello sviluppo economico e sociale della Regione.

A Reggio Calabria, tra l'altro, ha visitato i famosi bronzi Riace, attrattiva culturale che non sostegno sta dando turismo nella zona. lui, noto, ministro della Cultura greco, Melina Mercouri, che ieri ha rilasciato a alcune dichiarazioni per sgomberare polemica Italia-Grecia sui bronzi.

Melina Mercouri, ministro della Cultura del governo socialista Andreas Papandreu, ha annunciato che Italia e Grecia stanno per stipulare una serie di accordi culturali per cooperazione più intensa tra i Paesi. In base a tali intese, opere italiane potranno essere esposte in Grecia e opere greche potranno venire in mostra itinerante in Italia.

Il ministro è a Roma per breve visita dopo viaggio compiuto Reggio Calabria, accompagnatrice d'eccezione Pertini, per visitare i bronzi Riace. Domani si incontrerà il segretario socialista Craxi.

Anche i guerrieri recuperati mare Calabria potrebbero essere interessati a questi scambi: *«Dipenderà dalla gentilezza del popolo italiano»*, ha detto Mercouri. Il ministro greco poi tagliato corto alle polemiche presunte rivendicazioni elleniche sui bronzi: *«Per favore, parliamone nemmeno questo presunto kidnapping, voglia rapirli. Sono opere eccezionali* — detto — *e quando le ho provato riconoscenza e di rimpianto. No: i bronzi stanno bene prendeteli con sentito regalo della Grecia antica.*

ministro una «rivendicazione» sottilmente l'ha sottolineata: quella della Grecia per i marmi dell'Acropoli, conservati in Inghilterra.

Due detenuti assassinati nel carcere di San Vittore

MILANO — *Si allunga la lista dei morti ammazzati nel carcere San Vittore. le vittime del «regolamento dei conti» ieri nel milanese: in stanzetta del Centro osservazione criminale, il detenuto Antonino Russo, anni, nativo Catanzaro, è stato trovato sgozzato; durante l'ora d'aria è stato accoltellato Sabino Falco, 28 anni, morto nella tarda serata all'ospedale San Carlo per le gravi ferite infertegli al collo e al torace.*

Sabino Falco, ex luogotenente di Dragomir Petrovic, presunto assassino, sarebbe dovuto uscire dal nel 2006. questa la vittima doveva comparire proprio il suo capo davanti alla seconda corte d'assise d'appello rispondere omicidio e altri reati. I erano dannati primo grado rispettivamente a 20 e 30 anni di carcere. come per l'uccisione Antonino Russo, i sospetti per l'esecuzione Sabino Falco cadono Dragomir Petrovic, detto Draga, chiamato anche «giustiziere delle carceri».

DRAGOMIR PETROVIC ACCUSATO DELL'OMICIDIO

Dragomir, personaggio molto nella malavita per lotta contro i clan Renato Vallanzasca Francis Turatello, è responsabile anche di due esecuzioni (Massimo Loi e Giovanni Chinesa) lo anno nelle supercarceri Fossombrone e Novara.

Gli investigatori ritengono che Sabino Falco sia stato aggredito oltre che dal Petrovic anche da Antonino Faro, 28 anni, di Catania, ritenuto uno quattro killers Francis Turatello, trucidato nelle carceri Nuoro, e da un detenuto identificato.

L'agguato a Falco avuto due testimoni, noti nell'ambito terroristi: Giuseppe Manuele Attimonelli, che si detti disposti a collaborare nelle indagini.

Antonino Russo, era trovato con la gola squarciata in una cella del Centro di osservazione criminale, una cella che non era quella sua. Ogni soccorso è stato vano: l'uomo era già morto.

Secondo una prima ricostruzione vittima stata trascinata corridoi quindi nella cella che a quell'ora era vuota. Questa sione non ha avuto, come solito, testimoni non escluso che fatti siano collegati fra di loro. Il Russo era a San Vittore da poco, proveniente da Pianosa.

STAMPA
Michele Torre
direttore responsabile

Editrice LA STAMPA S.p.A.
Presidente Giovanni Giovannini
Delegato e Direttore Generale
Marco
Consiglieri Vittorino Chiusano
Luca Cordero di Montezemolo
Umberto Cuttica
Carlo Masseroni
Francesco Paolo Matticoli
Sindaci Alfonso Ferrero (presid.)
Luigi Demartini
Giovanni Peradotto

Stabilimento tipografico Edit. La Stampa S.p.A. - Via Marenco, 32 - 10126 Torino

© 1981 Edit. LA STAMPA S.p.A.

CERTIFICATO N. 367 DEL 28-12-1981

Temperatura Torino, ore 13 +8

(ieri)		+13
minima (ieri)		+2

TEMPO PREVISTO: al Nord variabilità con tendenza a graduale peggioramento. rimanenti regioni nuvolosità irregolare. TEMPERATURA: variazioni. o molto mossi.

In Italia

Bolzano	— 1	+15
Verona	+ 3	+10
Milano	+ 1	+16
Firenze	+ 9	+14
Bologna	+ 3	+ 8
Roma	+ 7	+15
Napoli	+ 7	+16
Reggio C.	+10	+18
Palermo	+12	+16

In provincia

Aosta	+ 3	+16
Alessandria	+ 4	+12
Asti	+ 6	+15
Cuneo	+ 5	+15
	+ 1	+12
Vercelli	+ 3	+11
Biella	+ 2	+11
Genova	+11	+16
Imperia	+12	+19
Savona	+12	+16

all'estero

Atene	+ 7	+17
Bruxelles	+ 2	+11
Ginevra	+ 3	+14
Londra	+ 4	+11
	— 4	— 3
New York	— 1	+ 5
Parigi	+ 5	+16

I sindaci terremotati caricati dalla polizia

ROMA — Una delegazione, composta dai sindaci dei 36 Comuni terremotati dell'Irpinia e amministratori locali sindacalisti, venuta Roma per ricordare al governo e al Parlamento drammaticità della loro situazione, ha avuto un'accoglienza sconcertante.

Dinanzi Palazzo Chigi, infatti, stata caricata dalla polizia, per «motivi di sicurezza» ricevuto l'ordine di «allontanare il dalla sede del governo.

di risalire sui pullman che li hanno riportati a casa, i sindaci dei paesi terremotati hanno comunque avuto modo di essere ricevuti e presentare le loro richieste.

racchiuse in documento steso con l'intesa tutti i partiti, chiede che le norme legge per la ricostruzione vengano approvate in tempi brevi, fa rilevare che i fondi destinati ai Comuni disastrati non sono stati assegnati. I Comuni mancano delle strutture tecniche e amministrative adeguate, sollecita per gli enti locali l'assegnazione di risorse destinate alla ricostruzione, conferendo loro la pienezza dei poteri.

Sindacalista d'infarto

FIRENZE — Un artigiano pellettiere, Ettore Ponticiello, 66 anni, nato a S. Antimo (Napoli) abitante a Firenze, stato colto malore ed è morto dopo che un ufficiale giudiziario gli appena lo sfratto dal negozio, dove avvenuto fatto.

Sinai: Israele sgombera ma i coloni reagiscono

TEL AVIV — Soldati israeliani e polizia di frontiera hanno sgomberato nelle prime ore di oggi sessanta coloni ed attivisti del «movimento per arrestare la ritirata dal Sinai» dall'insediamento ebraico «Hazer Adar», nella zona di Yamit, nel Sinai occupato. Lo sgombero si è svolto nel giro di un'ora, malgrado la resistenza opposta dai coloni al loro allontanamento dalla località.

I coloni sono stati trasportati con camion in una base militare nei pressi di Beersheva, nel Negev, dalla quale sono poi stati rilasciati, dopo un breve rinfresco. Nella sinagoga di Yamit 500 attivisti contro la ritirata hanno deciso di opporre una resistenza passiva ai soldati israeliani. Altri 25 attivisti, arrestati due giorni fa, hanno dichiarato uno sciopero della fame nella prigione di Shikelon per protestare contro l'applicazione nei loro confronti [illegible] d'emergenza solitamente adottate per i guerriglieri palestinesi.

Insegnante «malato» in crociera: arrestato

REGGIO EMILIA — Un arresto per assenteismo è stato operato dai carabinieri a Reggio Emilia. E' finito in carcere il prof. Gianfranco Tirelli Prampolini, insegnante di contabilità agraria e agronomia alla sede di Correggio dell'istituto Agrario [illegible]. Il prof. Tirelli Prampolini, 57 anni, sposato e padre di una figlia, appartiene ad una antica famiglia reggiana ed è molto conosciuto in città anche quale animatore del gruppo cinofilo locale. I carabinieri lo hanno prelevato nella sua abitazione [illegible] Timavo.

In caserma gli è stato notificato l'ordine di cattura del procuratore [illegible] Repubblica dr. Elio Bevilacqua che lo accusa di truffa aggravata ai danni dello Stato. Il docente, anziché andare ad Abano per sottoporsi ad una cura di fanghi prescritta dal medico — secondo l'accusa — si sarebbe recato in crociera nell'Estremo Oriente con una agenzia di viaggi reggiana.

Per il piccolo Locci 3ª operazione in Brasile

RIO DE JANEIRO — Ivan Locci, il bambino genovese gravemente ustionato è operato dal noto chirurgo brasiliano Ivo Pitanguy, dovrà sottomettersi [illegible] operazione prima di poter tornare in Italia.

Lo ha detto Beniamino Locci, il padre del bimbo, chiarendo che il prof. Pitanguy ha giudicato necessaria una terza operazione, dopo l'ultima realizzata quindici giorni fa, per completare la ricostruzione del viso di Ivan.

Il bimbo è stato invitato da calciatori ed artisti brasiliani ad assistere alla sfilata delle scuole di samba di Rio De Janeiro e si è già completamente ripreso dalla sua ultima operazione, secondo quanto ha spiegato Beniamino Locci. Ivan dovrà sottomettersi alla terza operazione il prossimo 22 marzo.

Marito tenta di affogare la moglie nel bagno

RHO — Un operaio di Rho (Milano) è stato arrestato per aver tentato di uccidere, affogandola nell'acqua della vasca da bagno, la propria moglie. Si tratta di Alfredo Vignati di 52 anni. Secondo quanto è successivamente denunciato la moglie dell'operaio, Alessandra Rotoli, 41 anni, l'uomo ha invitato la moglie a farsi il bagno ed è stato proprio Vignati ad aprire il rubinetto per riempire la vasca d'acqua. Quando la donna è entrata nella vasca da bagno, l'uomo, che si trovava in cucina, è andato nella stanza da bagno ed ha tentato ripetutamente di immergere la testa della donna sott'acqua.

La donna, dopo essersi divincolata, si è messa un accappatoio ed è uscita a chiedere aiuto ad alcuni vicini.

Ragazzi bianchi e neri su scuolabus «separati»

NEW YORK — *Il Senato degli Stati Uniti ha approvato con* [illegible] *voti contro 37* [illegible] *progetto* [illegible] *legge che limita drasticamente la politica del «busing», cioè l'impiego di* [illegible] [illegible] *trasporto pubblici per contribuire all'integrazione razziale* [illegible] *scuole fra bianchi e negri*

Il progetto, che deve passare ora al voglio della Camera dei rappresentanti, proibisce ai tribunali federali di ordinare il «busing» a scopi di desegregazione qualora il trasporto degli studenti sia superiore alle [illegible] *miglia* [illegible] *ai* [illegible] *minuti di viaggio quotidiani; proibisce al dipartimento* [illegible] *Giustizia* [illegible] *farsi* [illegible] *quest'anno* [illegible] [illegible] *miranti* [illegible] *istituire il «busing» come mezzo* [illegible] *integrazione razziale.*

L'italiano a Pechino ha sposato la cinesina

PECHINO — *Una storia* [illegible] *un insegnante italiano* [illegible] *un'attrice* [illegible] — *che l'anno scorso* [illegible] *causato l'arresto della donna — si è felicemente conclusa ieri con un matrimonio a Shangai. Il* [illegible] *Francesco Cardo* [illegible] *moglie Song Xiaoling non potranno* [illegible] *vivere insieme poiché l'italiano abita* [illegible] *un quartiere riservato esclusivamente agli* [illegible] *che lavorano presso* [illegible] *di lingue straniere* [illegible] *Shangai. La donna continuerà perciò a vivere con i suoi genitori.*

Tarro e il suo ex assistente accusati da altri 5 malati di aver speculato sul cancro

Anche il figlio di Bonifacio, «scopritore» di un siero anticancro, ha denunciato i due medici del Cotugno: «Le prove sono registrate»

NAPOLI — Sono [illegible] cinque [illegible] denunce contro il noto virologo [illegible] Cotugno, Giulio Tarro, specialista di fama mondiale nella [illegible] del [illegible] indiziato [illegible] il [illegible] assistente dr. Antonio Battista, di estorsione e truffa (chiamati in causa anche per la morte di Stefania Rotolo).

Cinque [illegible] hanno denunciato alla magistratura [illegible] dovuto pagare somme [illegible] — una tariffa quasi fissa di quaranta milioni, quella versata dalla stessa Rotolo — per analisi e terapie [illegible] Uno di questi è un [illegible] di Brescia, Roberto Pastore, che per la madre malata di cancro all'addome si rivolse al prof. Tarro e al suo [illegible] Fu quest'ultimo, [illegible] l'industriale, su indicazione del prof. Tarro, a fornire trenta flaconcini [illegible] siero anticancro, L'interferone (è una sostanza prodotta all'estero, [illegible] non registrata in Italia) per un importo di quaranta milioni. [illegible] le [illegible] dei [illegible] assegni intestati al dott. Tarro.

Ma sia Tarro che Battista smentiscono queste accuse. A proposito della Rotolo, il prof. Tarro asserisce di averla [illegible] «una sola volta, e gratuitamente: non ho certo consigliato l'Interferone, come può provare il fratello dell'artista». A sua volta il dott. [illegible] sta sostiene [illegible] non aver [illegible] prescritto il siero anticancro [illegible] cantante e che il proprio onorario fu solo di un milione.

Accuse, controaccuse, interessi, rivalità, speculazioni fanno da contorno al dolore, alle sofferenze e [illegible] alle speranze di tanti malati di cancro. Le indagini della magistratura hanno, intanto, riaperto una vecchia polemica [illegible] il prof. Tarro e Leonardo Bonifacio, il figlio del vete[illegible] di Agropoli, «scopritore» [illegible] [illegible] siero [illegible] il cancro, già bocciato dall'Istituto superiore della Sanità.

L'esposto presentato da [illegible] Bonifacio è corredato anche da [illegible] registrati in [illegible] VI sarebbero incise [illegible] conversazioni [illegible] cui emergerebbero gravi responsabilità a carico di Tarro e del [illegible] assistente. «*Il prof. Tarro, a cui mio padre aveva chiesto la sperimentazione del suo siero, ci assicurò in diversi incontri che esso era valido, anzi era da paragonare all'Interferone* — [illegible] Leonardo Bonifacio —. *A poco a poco venimmo però a sapere che gli assistenti del prof. Tarro dicevano in giro che il siero stesso non era valido. Io e mio padre ci siamo allora premuniti facendoci dire per telefono, registrando le conversazioni, che il siero era validissimo. In realtà Tarro voleva appropriarsene*».

La [illegible] dell'Interferone sarebbe emersa, secondo Bonifacio, parlando [illegible] alcuni pazienti, venuti a [illegible] di [illegible] all'ospedale Cotugno. «*Ho la registrazione, afferma Bonifacio,* [illegible] *una telefonata* [illegible] *un congiunto di* [illegible] *malato* [illegible] [illegible] *dove il prof. Tarro afferma* [illegible] *essere disponibile a vendere l'Interferone a 7 milioni di lire*».

A [illegible] queste accuse il prof. Tarro risponde dicendo di avere la coscienza a posto, e minaccia di lasciare l'Italia.

Credeva che il figlio fosse morto Era in un manicomio criminale

VENEZIA — «Lo [illegible] che era vivo, [illegible] sapevo». *Una mamma piange* [illegible] *gioia* [illegible] *aver scoperto che suo figlio, Tiziano Zennaro, di 23 anni, non è nella tomba sulla quale quasi ogni giorno andava a deporre, disperata, un mazzo di fiori. Tiziano è vivo, e adesso è a casa.*

Angelina Zennaro, una vedova di 50 anni di Chioggia, racconta la sua incredibile storia. Tiziano è il primo dei suoi due figli. E' un [illegible] strano, un po' debole [illegible] *mente. Un male che aveva già manifestato* [illegible] *primi anni* [illegible] *scuola: non riusciva a «legare» con i compagni. «E' solo* [illegible] *po' strano», afferma la donna, e reagisce quando sente la parola alienato, handicappato.

Il 21 [illegible] *1981* [illegible] *scompare. La Zennaro avvisa i carabinieri. Ricerche. Il 14 aprile, la donna, disperata,* [illegible] *chiamata dai carabinieri che l'accompagnano all'obitorio. C'è il cadavere di un ragazzo, ritrovato sulla spiaggia, orribilmente mutilato e decomposto. Angelina Zennaro crede di riconoscerlo. «Sì, dice, è mio figlio». Lo dice dopo essere svenuta, tra i dubbi. Il poveretto, riconosciuto,* [illegible] *quindi sepolto nel piccolo cimitero di San Pietro in Volta,* [illegible] *la povera mamma ogni giorno va a piangere.*

Ma qualche giorno fa la donna riceve una lettera che la sconvolge. C'è scritto: «Sto bene, ho bisogno di soldi, non puoi venirmi a trovare?». *La calligrafia, non c'è dubbio, è quella di Tiziano. Cosa è successo, come è potuto accadere?* [illegible] *così. I carabinieri, quel 21 marzo, andarono a Chioggia chiamati perché un energumeno si aggirava nella zona molestando alcune donne. Accorsero, e trovarono il vero Tiziano che dava in escandescenze. Diede false generalità e allora il giudice decise di farlo ricoverare al manicomio criminale. E, qui, semplicemente, fu dimenticato.*

Siamo 56 milioni e mezzo

Primi dati provvisori del censimento - Ridotto il flusso migratorio Sud-Nord Ventun milioni e 850 mila abitazioni (aumentate parecchio le «seconde case»)

ROMA — Le persone residenti in Italia al [illegible] ottobre dell'anno scorso erano 56 milioni 243 mila 935, di cui il 51,3 [illegible] cento femmine e il 48,7 per cento maschi. E' quanto risulta dai [illegible] provvisori [illegible] censimento, resi [illegible] oggi in una conferenza stampa dal presidente dell'Istat Rey. La cifra definitiva [illegible] consistenza della popolazione dovrebbe collocarsi — secondo le previsioni — attorno ai 56 mi[illegible] e [illegible] di persone.

Dai primi dati risultano confermate alcune tendenze [illegible] fondo: [illegible] calo [illegible] tasso di incremento della popolazione; contenimento del flusso migratorio verso i maggiori centri urbani; diminuzione del numero medio dei componenti il nucleo familiare.

● **Popolazione** — Rispetto al censimento del 1971 gli ita[illegible] sono infatti aumentati di 2 milioni 107 mila unità, con un tasso di incremento annuo pari solo al 3,8 per mille, contro il 6,7 [illegible] mille riscontrato negli [illegible] Questa diminuzione [illegible] è dovuta soprattutto al calo [illegible] natalità (in un decennio si è [illegible] da 17 a 11 nati vivi per ogni mille abitanti).

Il più contenuto incremento della popolazione si è distribuito per grandi aree territoriali in modo nettamente diverso rispetto al decennio precedente. Dal [illegible] al [illegible] infatti, la popolazione dell'Italia Settentrionale è aumentata solo [illegible] 2,6 [illegible] (contro oltre il 10 per cento del decennio precedente); quella dell'Italia centrale del 4,4 per cento (circa 10 per cento nel periodo 1961-71); infine quella dell'Italia Meridionale e Insulare ha [illegible] l'incremento più alto con il 5,3 per cento (l'aumento era stato inferiore al 2 per cento nel decennio precedente).

● **Emigrazione** — Questi [illegible] che il flusso migratorio [illegible] il Sud e il Nord [illegible] si è sensibilmente attenuato negli ultimi dieci anni, per cui il tradizionale più elevato tasso di natalità del Mezzogiorno [illegible] avuto effetti più diretti sulla ripartizione complessiva della popolazione: la quota della popolazione italiana residente [illegible] Nord è [illegible] così dal 46,1 per [illegible] al 45,5 per cento nell'arco del decennio; nell'Italia Centrale è rimasta sostanzialmente stabile, mentre nel [illegible] è passata dal 34,9 per cento al 35,4 per cento.

Un [illegible] dato interessante riguarda il contenimento del flusso migratorio verso i maggiori centri urbani, alcuni dei quali [illegible] addirittura una perdita: infatti, la popolazione residente nei capoluoghi di provincia è sceso nel decennio al 32,8 per cento [illegible] 34,1 per cento.

● **Nuclei famigliari** — Quanto alle famiglie, il censimento ne ha rilevato 18 milioni 537 mila e il numero medio dei componenti il nucleo famigliare è sceso da 3,3 del 1971 al 3 nel 1981. La tendenza delle famiglie a scindersi in nuclei famigliari distinti è confermata dal fatto che l'aumento del [illegible] delle famiglie (2 milioni [illegible] mila 392) è risultato superiore a quello dei componenti (2 milioni 279 mila 222).

● **Case** — Interessanti anche i dati che riguardano le abitazioni: ne sono state censite 21 milioni 853 mila, con un aumento del 25 per cento in dieci anni. Il numero medio di stanze per abitazione è salito a 4 da 3,7 di dieci anni fa; l'indice di affollamento [illegible] diminuito nel decennio da 1 a 0,8.

L'aumento [illegible] patrimonio abitativo — secondo quanto emerge dai dati del censimento — [illegible] interessato largamente le cosiddette «abitazioni non occupate», rappresentate in maggior parte da resi[illegible] secondarie utilizzate per vacanza o lavoro e quindi non disponibili.

Denunciato il postino Ha cantato a Sanremo

TRIESTE — Il cantante triestino Umberto Lupi, che negli anni scorsi debuttò anche al Festival di Sanremo, è al centro di un esposto inoltrato alla Procura della Repubblica dall'amministrazione postale, a cui Lupi è dipendente. L'artista, reduce [illegible] [illegible] tournée di oltre un mese in Australia, è infatti [illegible] 18 anni portalettere [illegible] popolare rione [illegible] [illegible] Giovanni e la sua attività [illegible] [illegible] cantante e pianista sarebbe in contrasto, secondo l'esposto, con le norme che vietano ai dipendenti pubblici di svolgere una seconda attività. Lupi del resto sull'elenco telefonico, accanto al nome, ha la scritta «produzione discografiche Pdl».

Derby della Madonnina L'Inter con i complessi Il Milan con tanti guai

BECCALOSSI, IL DERBY PER LANCIARLO IN [illegible]

MILANELLO — Il derby più antico nasce fra folate di vento che s[illegible] di primavera. Dovrebbe [illegible] tiepido anche per Inter e Milan, le due protagoniste, ma in caso di pareggio lo sarebbe soltanto per i rossoneri il cui obiettivo, puntualizzato da R[illegible]era, è proprio un punticino. Da strappa[illegible] le buone o con le cattive. Sul piano tecnico fra le due squadre in questo momento c'è un abisso, non soltanto quello della classifica [illegible] l'Inter, è noto, quando gioca a San Siro e baizana, imprevedibile, riesce a beccare tre gol dal Cagliari e [illegible] fare impallidire puntualmente i [illegible] tifosi. Ora che Bersellini ha dato una decisa sterzata alla sua conduzione, ora che nessuno è intoccabile (per cui molti stanno con le orecchie all[illegible]ente di più facile che la squadra nerazzurra si presenti al via della stracittadina concentrata al punto giusto ed annulli una volta per tutte il suo «complesso di San Siro».

Questo mentre affiorano storie e storielle: il divorzio Bersellini-Onesti (un'invenzione assurda, senza fondamenti); l'arrivo di Mueller e la partenza di Prohaska nel caso che la Federazione confermi un solo straniero (Herbert finirebbe pertanto [illegible] Germania); la crisi di Altobelli che è stato messo in castigo tra probabilmente per «meriti di anzianità» verrà utilizzato sin dall'inizio nel derby altrimenti Bersellini rischia di ottenere l'effetto contrario [illegible] cioè di demoralizzare «spillo» e di perderlo del tutto.

Serena [illegible] Cesena ha giocato con molto impegno, ha procacciato anche il rigore trasformato da Beccalossi ma è indubbio che un Altobelli a posto sa rendersi più utile nella manovra: il dramma per l'Inter è che «Spillo» non ne azzecca una: l'unica palla-gol a Cesena, nella ripresa, l'ha sprecata [illegible] testa, malamente. Certo, un gol nel derby avrebbe effetti miracolosi. Senza dimenticare le ricorrenti voci del divorzio Inter-Bersellini; storia vecchia, scontata da un anno ormai.

In casa rossonera, risolto il problema di Jordan che è già stato accantonato da Galbiati ed invitato da Farina ad andare a riposarsi in montagna, restano due argomenti da risolvere. Il portiere e la panchina. Entrambi non dipendono dalla società o da Galbiati. Anzi, questi rischia di finire assieme [illegible] Piotti in tribuna [illegible] per squalifica ma in quanto è scaduto il permesso speciale concessogli dal centro tecnico di Coverciano per cui teoricamente, avendo un patentino inferiore a quello richiesto agli allenatori di serie A, non potrebbe andare in panchina. Giovedì Rivera andrà a Coverciano per perorare [illegible] sua causa.

Quella di Piotti invece, dipenderà dal giudice sportivo. Le «chances» del portiere appaiono in rialzo. Sembrava infatti che Lo Bello l'avesse espulso per il gesto compiuto contro Colomba, mentre ora è emer[illegible] che si è trattato di [illegible] di ammonizioni. Ovviamente Lo Bello si [illegible] confidato con un giornalista pregandolo però di [illegible] mettere alcuna dichiarazione fra virgolette. Fatto sta che [illegible] emersa la nuova «verità» e state sicuri che stasera l'avvocato Barbè infliggerà al portiere rossonero soltanto una doppia ammonizione oppure una deplorazione. In pratica [illegible] sentenza [illegible] già stata emessa dal compiacente Lo Bello tramite l'amico giornalista. Il Milan con novanta probabilità su cento avrà il suo portiere mentre l'attacco sarà affidato agli scatti di Antonelli pronto [illegible] sua volta, dopo un turno di penitenza, [illegible] dimostrare al mondo intero che [illegible] Antonelli ce n'è uno solo.

Giorgio Gandolfi

Le speranze de sono legate a I (che una volta

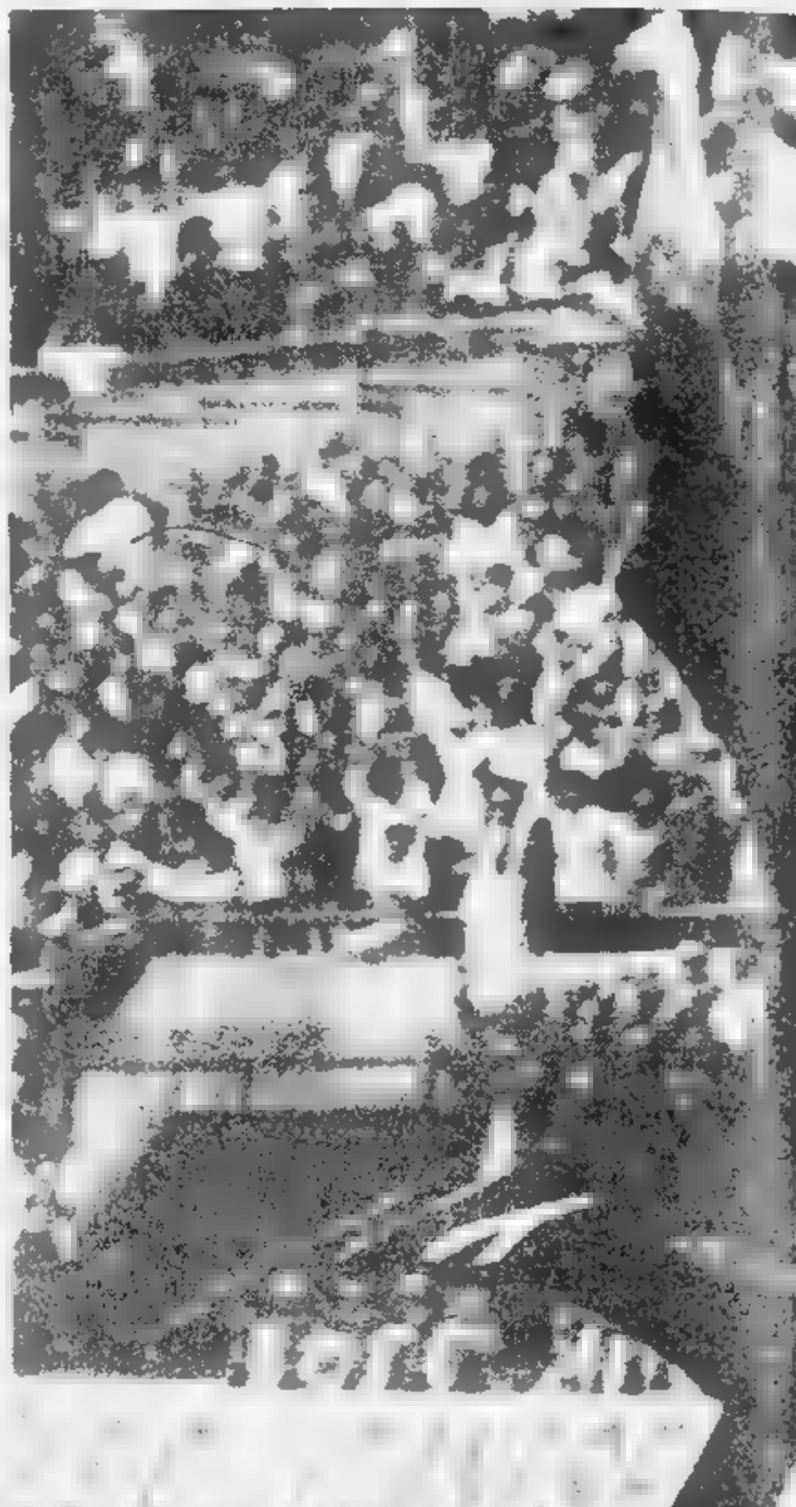

Chi segnerà nel derby ora che manca «Ciccio» Graziani? Sembra un interrogativo futile e vago: eppure, scorrendo il quadro delle ultime sfide cittadine, salta fuori che l'unico goleador granata nel derby era proprio l'attuale «bomber» della Fiorentina. Arenatosi Pulici negli Anni 70, soltanto Graziani è riuscito puntualmente [illegible] bucare la porta di Zoff per ben quattro volte.

L'ultima prodezza di Pulici risale esattamente al 3 aprile del 1977: l'allora «Pulicìclone» siglò un prezioso pareggio per il Torino anche [illegible] quella fu, come si ricorderà, la favolosa stagione piemontese con la Juventus prima a quota 51 e i granata secondi con 50 punti. Dunque, più che un gol [illegible] sarebbero serviti due da parte di Pulici per fermare la corsa dei cugini.

Ebbene, dopo quella stagione esaltante, la «stracittadina», che sino ad allora aveva offerto i suoi favori spesso e sovente al torello, cominciò a dipingersi di bianconero. Emergeva la stella di Trapattoni, tramontava quella di Radice e dei suoi successori. In nove partite, il Torino se ne aggiudicò una soltanto appunto con una doppietta di Graziani. Rivediamo insieme l'ultima serie di sfide:

1977-1978:
Torino-Juventus 0-0;
1977-1978: Juve-Torino 0-0;
1978-1979:
Juventus-Torino 1-1 (Graziani, Scirea);
1978-1979:
Torino-Juventus 0-1 (Cabrini);

Danova: «Preoccupati n

«Paura? Non è davvero il caso di metterla in questo modo anche [illegible] la partita [illegible] la Juve ci preoccupa parecchio». Chi parla è Gigi Danova, uno dei «vecchi» del Torino, il quale della tradizionale sfida coi bianconeri ha un archivio pieno di ricordi. *«Siamo consapevoli della delicatezza della partita e delle difficoltà che dovremo superare ma sarebbe ingiusto affermare che il pensiero della Juve ci toglie il sonno».*

Il divario tra le due squadre non tollera dubbi, e neppure la classifica...

«Sul piano tecnico tra le due formazioni non esiste confronto, lo sappiamo tutti, e quindi [illegible] abbastanza logico che il pronostico non ci consideri».

Il difensore granata, però, dopo aver ampiamente riconosciuto i meriti degli avversari, sembra abbastanza titubante al momento di dare per scontato l'esito del confronto. *«Qualche punto [illegible] nostro vantaggio esiste pure. Ad esempio il fatto che i bianconeri debbano assolutamente vincere per restare in testa alla classifica e conservare intatte le speranze di conquistare lo scudetto, potrebbe anche metterli in [illegible] condizione psicologica non proprio favorevole. A noi, invece, andrebbe molto bene un pareggio e magari una bella figura. Pertanto, a buon intenditor...».*

Uno dei motivi più interessanti che la partita proporrà sarà proprio il confronto (non sicuro ma fortemente probabile) tra Danova e Galderisi, un «vecchio» contro [illegible] ragazzo, autorevolezza ed esperienza opposte alla freschezza e alla imprevedibilità di un virgulto. Come andrà a finire, ovviamente, Danova non si sente [illegible] anticiparlo anche perché contro il piccolo attaccante bianconero non ha mai giocato. Ne ha però una grossa considerazione: *«E' un giovane molto interessante e, purtroppo per me, assai pericoloso in area di rigore. Penso che Galderisi trovi nella rapidità la sua arma più insidiosa».*

Il terzino granata non vuol tuttavia ammettere [illegible] temere il confronto: *«Per [illegible] [illegible] attaccante vale l'altro* — sostiene — *non penso di potermi trovare particolarmente [illegible] disagio».*

Come già Zaccarelli la settimana scorsa, Danova si dimostra particolarmente sensibile (per non dire preoccupato) della difficile situazione societaria che il Torino sta attraversando. [illegible] un momento balordo, e una crisi di rapporti che inevitabilmente finisce per riflettersi anche sulla squadra. *«Non sarebbe giusto negare l'esistenza di un turbamento tra di noi. Si avverte l'esigenza di maggior ordine, desidereremmo più tranquillità morale che, ne sono sicuro, finirebbe per avvantaggiarci sotto il profilo del rendimento».* Il che, debitamente... tradotto, suona [illegible] un appello a trovare rimedi alla svelta. Chi deve udire, oda.

Piercarlo Alfonsetti

el Torino
Pulici
era «Ciclone»)

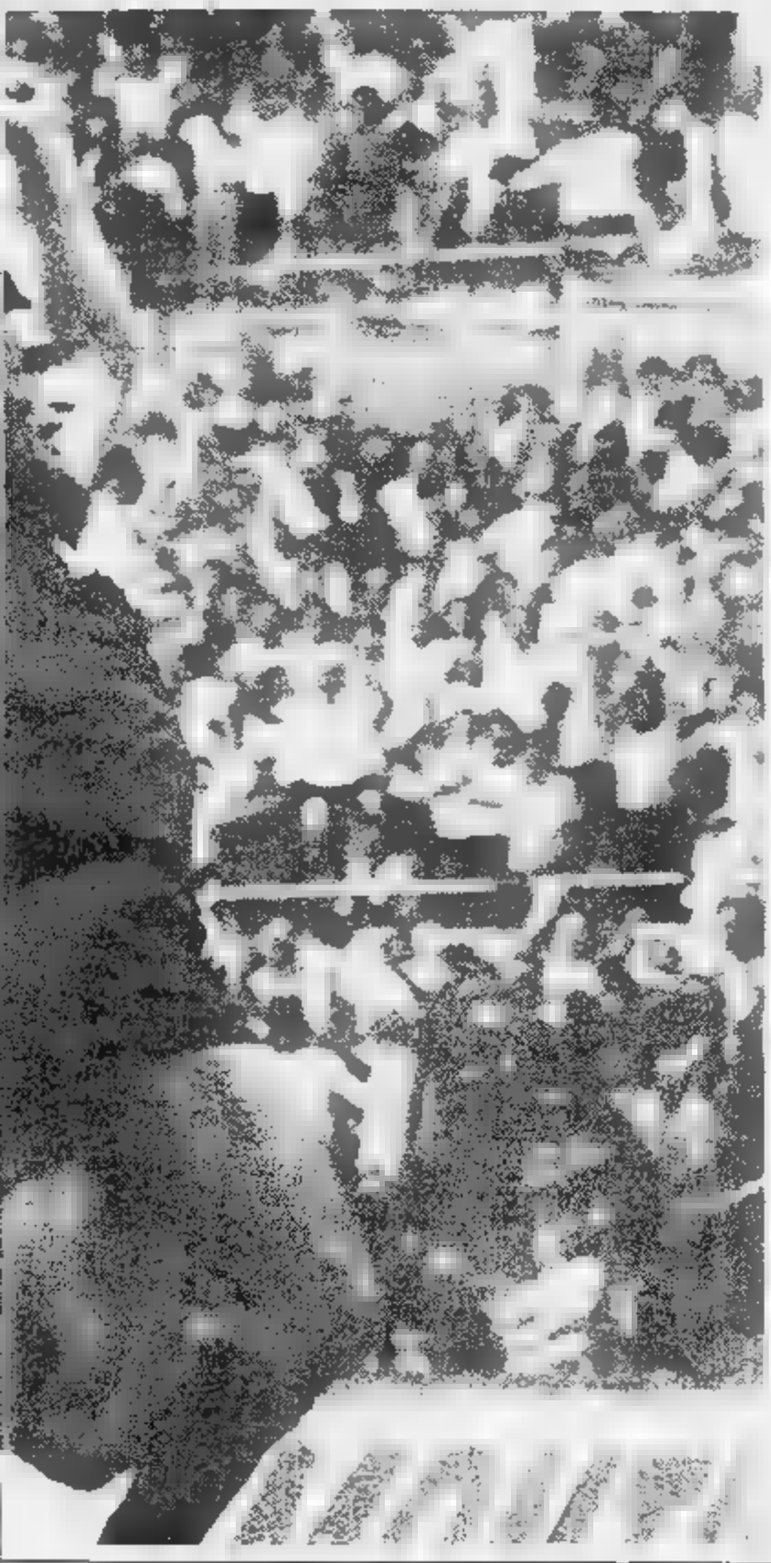

1979-1980:
Torino-Juventus 1-2 (Graziani, Bettega, Tardelli);
1979-1980:
Juventus-Torino 0-0;
1980-1981: Torino-Juventus 2-0 (Graziani 2);
1980-1981: Juventus-Torino 2-0 (Brady, Cabrini);
1981-1982: Torino-Juventus 0-1 (Gentile).

Eppure Pulici sembrava destinato ad essere il castigamatti di Zoff: ■ dei nove gol del bomber granata erano finiti nella rete del Dino nazionale, il primo in assoluto invece ■ Tancredi (22 novembre 1970). A distanza di 12 anni dal suo iniziale exploit ■■ 5 dall'ultima prodezza. Pulici potrebbe ricordarsi che un tempo lo chiamavano «ciclone» e riprendere con Zoff l'antico duello.

Dodici punti separano in classifica le due squadre: sono tanti, ma non troppi. In passato ci sono state differenze ancora più sostanziose. ■ maggior distacco. ■ favore della Juventus, avvenne agli inizi degli Anni 50 quando il Torino stava faticosamente ricostruendo la squadra distrutta dalla tragedia di Superga. Era la 30ª giornata del campionato 1951-52 e la Juventus, destinata a conquistare lo scudetto, dominava la classifica con 21 punti di vantaggio sul granata e dominò anche il Torino infliggendogli sei reti. Il maggior vantaggio a favore dei granata fu invece di dieci lunghezze: stagione 1948-49, epoca dell'indimenticabile Grande Torino. Il derby ovviamente fu dei torelli di Mazzola.

g. gand.

BRADY RESTERA' ALLA JUVE ANCHE NELL'82-83

na non troppo»

DANOVA, STOPPER D'ALTO RENDIMENTO

Tardelli: «Non sottovalutiamoli...»

Per Marco Tardelli la migliore condizione è ormai vicina. Lo ha dimostrato anche domenica a Cagliari, non solo segnando il gol che è valso vittoria e due punti, ma anche — e soprattutto — presentandosi puntuale all'appuntamento con la conclusione ogni volta che ■ ha avuto l'opportunità: un sintomo significativo di freschezza, atletica ■ nervosa. «Effettivamente — *ammette la mezzala della Juventus e della Nazionale* — quando ci si trova al momento giusto nel posto giusto vuol dire che si sta bene. E' normale, del resto, che giocando e allenandomi ritrovi la forma migliore».

E la squadra bianconera ha molto bisogno di avere al massimo della condizione uno dei suoi campioni. Contro il Cagliari ■ ■■ visti uomini non proprio al massimo ■ l'atmosfera della sfida stracittadina, sommata a ■ Torino ancora affamato di punti, potrebbe castigare duramente eventuali pause juventine. «Direi che in fondo le cose non sono andate così male, domenica — *replica Tardelli* —. Nel primo tempo abbiamo giocato abbastanza bene. Nella ripresa siamo calati ■ po', ma bisogna tenere conto che il Cagliari premeva molto, voleva il pareggio a tutti i costi perché ha ■ ■■ bisogno di punti. Comunque ci farei la firma a giocare sempre così e ■ vincere sempre».

Anche ■ Toro, però, vorrà a tutti i costi portare a casa almeno un punto. C'è dunque da aspettarsi una prestazione altrettanto grintosa di quella dei rossoblù cagliaritani. E ■■ se non bastasse mancherà Furino (squalificato per somma di ammonizioni), un elemento determinante nell'economia di gioco bianconera ■ che anche domenica scorsa ha fatto sentire tutto il suo pe■ soprattutto in fase di interdizione a centrocampo. «Certo che la sua assenza si sentirà — *ammette Tardelli* —. Non solo dal punto di vista tecnico e tattico, ma anche come esperienza, come capacità agonistica. Comunque c'è chi è perfettamente in grado di sostituirlo».

Contro il Toro, però, l'assenza del capitano potrebbe avere un peso particolare, visto che, come dice lo stesso interessato, «nel derby c'è uno spirito particolare, che dà una carica in più». *Anche Tardelli ammette la peculiarità dell'incontro stracittadino:* «E' una partita speciale — *dice* — che sfugge spesso ■ qualsiasi logica ■ in cui può succedere di tutto».

Fra Juventus ■ Torino, comunque, c'è un divario indiscutibile e sembrano passati i tempi in cui i granata riuscivano ■ colmarlo semplicemente con la grinta e il cuore. «I granata li ho visti solo nel derby di andata, in cui non ho giocato, e un po' per televisione — *dice Tardelli* —. Troppo poco per dare giudizi. So, però, che ha giocatori forti tipo Dossena o Zaccarelli. E giovani in gamba come Bertoneri e Ferri di cui ho sentito parlare molto bene».

Nell'andata qualcuno aveva anche accusato la Juventus di aver vinto immeritatamente e in effetti primo tempo il Torino ... tenuto validamente testa campioni d'Italia. «Sì ■ vinto e basta — *dice Tardelli* —. E' il risultato che conta. Ammetto che avrebbe anche potuto finire con un pareggio, ma credo che noi non si sia rubato nulla. Chi vince ha sempre ragione».

Giorgio Destefanis

Krol ubriaco

NAPOLI — Ancora una solenne arrabbiatura per Rudy Krol ■ quale, come noto, già da tempo aveva instaurato un «black-out» personale nei confronti dei giornalisti napoletani. A provocare l'ulteriore scoppio d'ira dell'olandese ■ stato il servizio che un giornale partenopeo ha pubblicato ieri ■ nel quale si rivelava che il giocatore era stato sorpreso a tarda notte completamente ubriaco di birra all'uscita ■■ un bar

Vinovo cerca la salvezza con i giovani

Anche sedice[redacted] squadra del girone E

VINOVO — La fiducia [redacted] giovani [redacted] stata ripagata: domenica il Vinovo ha conquistato sul campo del Vigone una preziosa vittoria superando i padroni di casa per 3 a 2 dopo esser stato in svantaggio [redacted] una [redacted] «*I giocatori hanno dimostrato [redacted] esser maturati, di poter offrire all'allenatore un rendimento costante, una continuità nel gioco* — dice il dirigente Giovanni Pochettino — *ed il merito di [redacted] risultato [redacted] al [redacted] Luigi Riffo e al preparatore Franco Torretta che hanno sempre creduto [redacted] nuove [redacted] inserendo giovani giocatori ogni qualvolta se ne presentava l'occasione*».

«*Dall'inizio [redacted] campionato* — prosegue — *abbiamo fatto [redacted]re in Prima Categoria ben sei ragazzi (Ferrero, Mariuzzo, Rizzo, Domenino, Canavesio e Castellanotte) tutti di età compresa tra i sedici e i diciassette anni, e il loro apporto è stato positivo, a dimostrazione che la politica perseguita [redacted] Riffo e Torretta è valida. Grazie al successo di Vigone risaliamo in una posizione di classifica più tranquilla: siamo una matricola e la salvezza è il nostro unico obbiettivo e credo che ce la faremo senza troppi affanni. Saran[redacted] decisivi i confronti diretti, ma sono convinto [redacted] per [redacted]* — prosegue Pochettino — *sarà sufficiente raggiungere quota venti*».

Punti di forza dell'undici di Riffo-Toretta [redacted] il centrocampista Ferrero, il libero Paraboschi e il portiere Canavesio, classe 1962, appena tornato [redacted] servizio militare. «*E' stato [redacted] ritorno molto importante* — [redacted] il dirigente —: *lo scorso [redacted] il principa[redacted] protagonista [redacted] promozione [redacted] per tutte [redacted] squadre [redacted] garanzia. [redacted] offerte [redacted] società, ma ha preferito rimane[redacted] Vinovo*».

I giovani, dunque, [redacted] i veri protagonisti [redacted] squadra che non disponendo di grosse [redacted] finanziarie ha puntato le sue carte sulle nuove leve del calcio: «*La maggioranza dei giocatori di prima squadra* — [redacted] il dirigente — [redacted] *dal vivaio della società: abbiamo cinque formazioni giovanili [redacted] cui partecipiamo [redacted] vari tornei organizzati in tutta [redacted] Regione. [redacted] maggio noi [redacted] organizziamo [redacted] manifestazione [redacted] calcio giovanile che [redacted] ormai diventata un appuntamento tradizionale per molte società: il "torneo Esedro", giunto [redacted] settima edizione, riservato [redacted] miniesordienti [redacted] quale hanno partecipato lo scorso [redacted] ben [redacted] squadre in rappresentanza [redacted] tutte le province [redacted] Piemonte. Le iscrizioni per l'edizione 1982 — gratuite — si chiuderanno il prossi[redacted] 19 marzo*».

Pier Paolo [redacted]

[redacted] - [redacted]: 2-3 — Vigone: Gravina; Gili, Druetta, Costamagna, Belforte, (Laurenti 75'), Lamanna, Perusia, Binatti (Panino 60'), Iosa, [redacted]. **Vinovo:** Canavesio; Domenino, Scotaro; Paraboschi, Vincenzuto, Rizzo; Ferrero, Soddu, Mariuzzo, Toscano, Montante. [redacted] Ferrero al 20', Belforte al 55', Lamanna [redacted] 60', To[redacted] al 70', Soddu [redacted] 71'. [redacted] Laguzzi.

BOVES - A.I. CUMIANA: 5-1 — Boves: Dutto; Satta G. (Satta R. 46'), Zordan; Isoardo, Gandolfo, Consolino; Giuliano, Arnaldo, Dutto B., Massucco, [redacted] **Cumiana:** Lucibello (Cappai 57'), Piatti, Crepaldi, Russo, Beltrando, Aru, Lingua, Martina, Aruga, Lupria (Guidi 48'), Roggero. [redacted] Dutto al 7', 60', 70', Arugai 30', Massucco al 51' e 87'.

[redacted] - [redacted] — Supramavernici [redacted] Bortengo; Morra, Pirisi; Abellonio, Bagnasco, Cencio; Cuneo (Gili 60'), Grandis, Tagliano (Rosso 65'), Pezzuto, Rovera. [redacted] Genovese; Maino, Girardello; Brignolo, [redacted] Pietro, Luciano, Mulatero, Musso, Gallo, Riba, Contello. [redacted] Abellonio al 3', Grandis [redacted] 45' e 87', [redacted] al 30', Musso al 75'. **Arbitro:** Castella.

Livorno fatto in casa non cambia mai tecnico

La società del girone B, da dieci anni affidata a Giorgio Terrone

LIVORNO FERRARIS — *Il Livorno Ferraris è una squadra «fatta in casa»; quasi, si potrebbe dire, con gli ingredienti di una volta. Ci sono dirigenti che credono nella tradizione; ci [redacted] giocatori, davvero tanti, nati nel paese o nelle [redacted] vicinanze, ma soprattutto c'è un allenatore, Giorgio Terrone, che gui[redacted] da 10 anni la stessa squadra. Nel calcio è rarissimo che un «mister» rimanga sulla medesima panchina per così tanto tempo, e del resto non è andato sempre tutto bene.*

La squadra giocava in Ter[redacted] Categoria, vinse il campio[redacted] e passò in Seconda, qui fece la stessa cosa ed arrivò in Prima Categoria. Sin qui tutto bene, [redacted] fu anche [redacted] retrocessione, fatto non certo positivo. [redacted] Giorgio Ter[redacted] restò [redacted] suo posto? «Nel Livorno Ferraris — *dice lui* — ci conosciamo tutti da una vita, e [redacted] commettiamo certo l'errore [redacted] litigare per delle sciocchezze. Avevamo dei limiti, del resto li hanno tutti, e decidemmo [redacted] la squadra con l'aiuto di [redacted] vivaio che è davvero [redacted] cose andarono bene, rivin[redacted] il campionato ed ora siamo nuovamente una "matricola", e [redacted] abbiamo nessuna vergogna nel dire che giochiamo per salvarci».

La squadra ha 15 punti, in un altro girone di Prima Categoria sarebbe già al sicuro, [redacted] nel girone B ha una «coda» piuttosto ristretta, e per ora nessuno è salvo. Basta vincere o perdere un paio di gare, e tutto cambia; però il Livorno Ferraris è convinto che centrerà l'obiettivo-salvezza: «Abbiamo una "rosa" molto vasta — *dice Terrone* — ed in [redacted] campionato come questo ciò è importantissimo. Inoltre siamo ben disposti in difesa, e non faremo gli stessi regali del girone d'andata agli avversari di turno».

L'attacco è schierato a due punte più un «tornante», mentre la difesa attua [redacted] marcamento a uomo. Si erano fatti tentativi con la «zona», ma non è facile imparare un modulo del tutto nuovo; del resto i tifosi sono piuttosto soddisfatti, e seguono la squadra con interesse. «Purtroppo — *prosegue Terrone* — il paese è ancora troppo vicino a Torino, e calcisticamente parlando questa è una sventura. Ci sono Toro e Juve a "rubare" tifosi che si dichiarano nostri sino all'una della domenica. Poi, spariscono».

Domenica scorsa, il Livorno ha pareggiato in casa con la Pro Candelo, seconda in classifica, ed è stata una bella impresa anche perché i biellesi schieravano molti veterani, mentre nella squadra di casa c'erano due ragazzi [redacted], uno del '63 e due del '62. [redacted] dimostrazione di come funzioni bene un settore giovanile formato da 6 formazioni a partire dai pulcini sino alla prima squadra. E' giovane anche l'allenatore: [redacted] 38 anni, 10 li ha passati [redacted] guida [redacted] squadra e guarda avanti. Suo padre, Felice Terrone, è [redacted] dirigente della società per 40 anni, [redacted] ora che [redacted] c'è più qualcuno deve imitarlo.

Maurizio Crosetti

[redacted] - PRO CANDELO 0-0 — Livorno Ferraris: *Bono; Tarentino, Tasinato; Pasteris, Faghino, Bullano; Greco, Ansola, Sufritti, Tridello, Caglieri.* **Pro [redacted]** *Ferrarese; Sperandio, Cestari; Cenedese, Comugnan, Triban; Barbero, Rossi, Brando, Dionisio, Crepaldi.*

QUINCINETTESE - PRO ROASIO 3-2 — Quincinettese: *Pavani; Zoppo G., Monetta; Monte, Di Tunisi, Zoppo N.; Sauro, Vuillermoz, Bernabè, Zoppo A., Modina.* **Pro Roasio:** *Barboni; Stefani, Costenaro; Bernardi, Monteferrario, Albanese; Razzano, Lunardi, Denti, Brustio, Coda.* [redacted] *15' e 55' Zoppo A.;* [redacted] *Pavani (aut.); 83' Brustio; 87' Sauro.*

[redacted] - [redacted] 3-2 — [redacted]: *Ghiani; Cassadore, Bona; Scrutaglieri, Visconti, Kotlar; Ronza, Amico, Squadra, Milano, Capato.* **Fenis:** *Allera; Dujany, Pellissier; Nogara,* [redacted] *(68' Brunieri), Scatti (59' Perruquet); Lavoyer, Vaser, Perruquet Faustino, Desaymonet, Perruquet* [redacted] *9' Perruquet Faustino; 31' Kotlar; 68' Amico;* [redacted] *Perruquet Franco; 79' Amico.* [redacted] *Favaron.*

S. [redacted] GABETTO - [redacted] C. [redacted] **— S. Orso:** *Nogara; Glarey, Bonin; Ramirez, Bianquin, Marrone; Furlan (85' Collura), D'Amico, Pacchiodi, Salmin,* [redacted] **Sandiglianese C.:** Gragis; Malinverni, Armari; Formagnana, Ferraris, Ferrante; [redacted] Barcellari, Coda Cap, Gremmo, Bider. **Reti:** *61' Pacchiodi; 71' Bosonin.* [redacted] *Petragallo.*

ST-VINCENT - VIGLIA[redacted] 1-1 — St-Vincent: *Gippaz; Vaccaro (46' Bevolo), Susanna; Ciri, Milazzo,* [redacted]*dini; Lavevaz, Frascey, Obert, Bartaciolli, Lentini (61' Vut).* **Vigliano:** *Ghiradelli; Soldà, Romagnolo I; Guarnieri,* [redacted]*ra, Romagnolo III; Giurato, Conchini, Borsetti, Barbirato,* [redacted] *(46' Cagna).* [redacted] *41' Borsetti; 72'* [redacted]

FULGOR VALDENGO - SANTHIA' [redacted] **— Fulgor** [redacted]: *Rota; Bellinasso, Brovarone; Meneghello I, Lavo, Meneghello II; Bavelloni, Polpetta P., Macchetto,* [redacted] *Bernardi, Polpetta G.* [redacted] *Benatti; Castellina, Loreni; Loro,* [redacted]*sca, Lentini; Raisi, Valenza, Yon, Frara, Angeloro.* **Reti:** *25' Meneghello I (aut.); 60' Yon; 85' Meneghello I.*

[redacted] - PONT DONNAZ 2-1 — [redacted] *Martinoli;* [redacted] *(46' Viale), Crevola; Campi, Trada, Cametti; Scalcon, Franchino, Iulini, Tabaroni, Lanfranchi.* **Pont** [redacted] *Peratto; Feder, Salemme; Ronc, Raga, Racchio; Ceretto, Pinarello, Monteforte, Zigotti, Bruno.* **Reti:** *2' Lanfranchi; 19' Franchino; 43' Ceretto.*

Prima Categoria la situazione

GIRONE A: Juventus Domo punti 34; Mezzomerico e Romagnano 27; Crevolese 23; Ju Casseri e Dormelletto 22; Dufour 21; Sunese 20; Carpignano, Cerano e Bellinzago 19; Bavenese 18; Quaronese 17; Galliate 15; Bogogno 13; Olimpia 12.

GIRONE B: Gattinara punti 28; Pro Candelo, Pro Roasio e Quincinettese 21; Fenis, Pont Donnaz e Santhià 18; Vigliano 17; Fulgor Valdengo 16; Livorno Ferraris 15; St. Vincent e S. Orso Gabetto 14; Tronzanese 13; Sandiglianese 10.

GIRONE C: Bacigalupo S. Maurizio, Programma V.F. e Rivarolese punti 27; La Chivasso 26; Caselle 23; Renault Gassino 22; Castellamonte e Settimo 21; Borgoforrazza 18; S. Mauro 17; Strambinese 15; Vallorco 14; Locana 10; Ciriè, Rivara e Verolengo 8.

GIRONE D: Borgo Uriola punti 28; Chieri e Venaria Aurora 25; Meroni, C. Vica e Pro Collegno Collegnese 21; Susa 20; Amatori 18; Lucento 17; Condove, Corsica Beinasco, Lancia, Nichelino e Victoria Ivest 16; Lascaris 15; B.F. Cambiano e Santenese 14.

GIRONE E: Carmagnolese punti 31; Farigliano 26; Narzolese 23; Valeo e Villafranca 22; Acaja 17; Cafarelli e Pro Dronero 15; Boves e Vinovo 13; Vigone 11; Supramavernici Comeliano 10; Alm. Italiana Cumiana e Piossasco 9.

GIRONE F: Trino punti 30; Monferrato 27; S. Carlo 25; Gaviese 21; Spinettese 20; Felizzano e Quattordio 19; Ozzano 18; Cascinagrossa 15; Sergio Comollo 14; S. Giuliano Nuovo 13; Asca Galliberti e Sandamianese 10; Atletico Vercelli 7.

Victoria Ivest promette riscatto per finire il torneo in bellezza

Il presidente del club del girone D, Furnari, guarda avanti

Iniziato il campionato con la dichiarata intenzione di primeggiare e tentare il passaggio di categoria, il Victoria Ivest Tabor, uno dei no[redacted] più illustri del calcio minore piemontese, al[redacted] del girone di [redacted] si è trovato, tra la [redacted] di [redacted] e lo sgomento [redacted] dirigenti, in fondo alla classifica.

[redacted] chi [redacted] colpa? «*Di tutti e nessuno* — dice il presidente del sodalizio, Antonio Furnari — *in quanto ognuno ha fatto il proprio dovere [redacted] za però raggiungere gli obiettivi prefissati. Per molte [redacted] pur impegnandosi domenicalmente al limite del possibile, [redacted] squadra [redacted] riuscita a [redacted] risultato come se fosse vittima [redacted] un maleficio. Cose [redacted] succedono non solo nel calcio, e che comunque abbiamo [redacted]mente superato. Dopo aver dato uno scrollone all'ambiente, [redacted] l'aiuto [redacted] vicepresidente Costantino Brazzo e del direttore sportivo Silvano Russo, siamo ritornati alla vittoria e ripreso quota in classifica. La squadra c'è, [redacted] attrezzata [redacted] ogni [redacted] per ottenere risultati anche [redacted] prestigio. [redacted] il [redacted] ci mette la coda, continuando su questa [redacted] dovremmo venirne fuori [redacted] patemi d'animo e chiudere in bellezza [redacted] stagione iniziata male*».

In effetti, vedere una formazione nelle [redacted] sono schierati [redacted] di grande esperienza e capacità quali Salerno, Soncin, Cavazzi, Bertonelli, Lambiase e Congionti fare [redacted] fanalino di coda in [redacted] torneo di Prima Categoria stupiva e provocava dubbi e interrogativi. [redacted] un mo[redacted] o nell'altro veniva [redacted] discussione la conduzione tecnica [redacted] e il lavoro svolto dall'ottimo trainer Sergio Bonassin.

I dirigenti dell'Ivest [redacted] hanno capito e hanno curato il male all'origine, riuscendo a debellarlo senza castigare chi non aveva colpe. Ma l'Ivest non è soltanto una squadra di Prima Categoria: è innanzitutto una società ben strutturata e finanziariamente [redacted] che recita da [redacted] la parte di prim'attrice nel settore giovanile. Cinque delle [redacted] formazioni di giovani calciatori sono in testa alla classifica nei rispettivi campionati (allievi regionali, allievi Seconda [redacted], minigiovanissimi, esordienti e miniesordienti) [redacted] altre sono in continuo progresso.

Dotata [redacted] due campi di [redacted] propri, la so[redacted] raduna intorno a sé [redacted] atleti [redacted] e [redacted] centinaio di ragazzini che frequentano [redacted] calcio dire[redacted] granata Oberdan Ussello, un nome che [redacted] garanzia [redacted] qualità e competenza. «*I giovani* — precisa il presidente Furnari — [redacted] *nostro futuro. La [redacted] di un domani [redacted] soddisfazioni. Per questa ragione abbiamo [redacted] avuto [redacted] cura di essi, pur non dimenticando [redacted] prima squadra. [redacted] tal proposito voglio [redacted] i nostri tifosi e simpatizzanti che per la prossima stagione ci presenteremo al campionato di Prima Categoria [redacted] una formazione competitiva. Non ripeteremo gli errori del passato e [redacted] la possibilità ai giovani di dimostrare per intero il proprio valore*».

José [redacted]

[redacted] - [redacted] 0-1 — Victoria [redacted] Bertonelli; Vocale, Lambiase; Congionti, Crepaldi, Maghini; Cavazzi, Soncin (70' Frara), Bovolenta, Grazia (70' Virardi), Salerno. [redacted] Cullino; Martin, Agostini; Versino, Listello, D'Amelio; Beltrame, Jannon (65' Boi), Romagnino, Siciliano, Dossena. [redacted] 75' Beltrame. **Arbitro:** Mongelli.

MERONI [redacted] - [redacted] 1-1 — Meroni Cascine Vica: Cavallo; Marsico, Romagnolo; Neirotti, Cappelletto, [redacted] G., Bizzocco, Morgano, Malcangi, De Rocco, Nannarone (46' [redacted] Falco R.).

[redacted]: Torreggiani; Giraudo, Graglia; Colucci (72' Brizio), Secchero, Feletti (71' espulso); Burzio, Moschini (85' Zafarana), Sternini, Sinopoli, Siciliano. [redacted] 8' Sternini; 71' Malcangi (rigore). **Arbitro:** Moli.

LANCIA-SUSA [redacted] — [redacted] Truffo; Gattoglio, Asinari; Jacolino, [redacted], Gentile; Pinchera, Ozello (70' Modenese), Ferrario, Ferro Garel, Cossu. **Susa:** Martellosio; Cadelano, Pellissero; [redacted] I, La Torre, Tua; Neroni, Zerbonia, Fossi, Cataldo, Assetta II.

CORSICA [redacted] - B. F. [redacted] 1-1 — [redacted] Carlone; Rostagno (75' Chillè), [redacted]; Rinaldi, Romussi, Zurma; Peretti, Mazza, De Giorgio, Solarino (65' Cofano), Pastore. **B.F. Cambiano:** Rulent; Cuvertino, Riccardi; Pinese, Sanfilippo, Bonato; [redacted] Angelis (80' Tozzoli), Nano, Barbasso, [redacted], Giordano (80' Morosinotto). **Reti:** [redacted]; 67' Giordano. **Arbitro:** Finotti.

TUTTOCUCINE
VIA S. DONATO 74
IL PIU' COMPLETO ASSORTIMENTO [redacted] CUCINE COMPONIBILI DELLE MIGLIORI MARCHE

Esempio: cucina in massello di rovere completa di elettrodomestici L. 3.750.000
filiale: VIA [redacted]

VENDIAMO DIRETTAMENTE
Corso TRAIANO 77
alloggi: 1-2-3 camere, servizi
MUTUI - DILAZIONI
Tratta direttamente per conto della società proprietaria
M.E.C.-CASE - Tel. 533.025
Nessuna provvigione è dovuta dagli acquirenti

Juve Domo dimentica i guai e le delusioni

Guida il Girone A, salirà in Promozione

DOMODOSSOLA — Vincendo [illegible] con il [illegible] pre temibile Dormelletto, la Juve Domo [illegible] consoli- [illegible] il suo primato [illegible] classifica nel girone A di Prima Categoria. Per gli ossolani [illegible] si può parlare q'basta [illegible] successo limpido: i granata sono passati solo su rigore a pochi minuti dalla fine. [illegible] capolista era però scesa in campo in formazione largamente rimaneggiata [illegible] le assenze degli squalificati Fortis e Fusè, [illegible] Bellintani, ammalato, [illegible] di Cerutti. La Juve Domo è comunque riuscita a cogliere il nono successo consecutivo, un record che la ripaga [illegible] tante delusioni.

Fra coloro che hanno sempre nutrito piena fiducia [illegible] mezzi [illegible] squadra c'è ovviamente [illegible] presidente della società granata Andrea Toscano. *«Sono sempre stato convinto del valore del collettivo* — [illegible] Toscano — *e sapevo che prima o poi i risultati sarebbero arrivati. La [illegible] positiva [illegible] Juve Do- [illegible] [illegible] andando oltre le nostre più rosee aspettati- [illegible] Merito [illegible] una campagna acquisti azzeccata che, [illegible] novità clamorose, [illegible] saputo portare gli opportuni ritocchi in una squadra che [illegible] già forte [illegible] scorso anno; merito dell'allenatore, che ha saputo ricreare un clima [illegible] serenità e fiducia, e ovviamente dei giocatori che hanno ritrovato [illegible] necessaria determinazione».*

«E' un po' presto per dire che abbiamo la promozione in tasca — aggiunge Toscano — *solo dopo il confronto casalingo con [illegible] Mezzomerico potremo raggiungere [illegible] sufficiente grado di certezza».*

In questo campionato, [illegible] [illegible] vincente della Ju- [illegible] Domo è stata [illegible] [illegible] la difesa: gli ossolani hanno subito finora solo nove reti, due delle quali su rigore. Punto [illegible] forza di questo reparto, assieme [illegible] portiere Di Coscio, si è rivelato il giovane stopper Adolfo Fusè, diciotto anni, un prodotto autentico [illegible] vivaio granata. Il ragazzo sta ripagando la fiducia che allenatore e dirigenti hanno riposto in lui: nes- [illegible] attaccante [illegible] al suo controllo [illegible] riuscito finora [illegible] andare a bersaglio. Fusè [illegible] inoltre sganciarsi con disinvoltura, rendendosi utile alle manovre offensive. [illegible] giovane stopper ossolano si starebbero interessando grosse società [illegible] [illegible] professionistico.

Adriano Velli

JUVENTUS DOMO - DORMELLETTO 1-0 - **Juven- [illegible] Domo:** Di Coscio; Negri, Oliva; [illegible] (55' Ragni), [illegible], Ronzio; Lipari, Berrini, [illegible] (68' Chilò), Titone, Bionda, [illegible] Facchi; Muscarà, Pelle; Pattaroni, Rossi, Bartolamei; Mola (46' Lavrano), Mancuso, Battaglia, Bighini, Tagini. **Reti:** 81' Bionda (rigore), [illegible] Ferraris.

[illegible] - **DUFOUR VARALLO 2-0** — **Romagnano:** Melengo; [illegible], Isiglia (80' Rolando); Presa, Travaglia, Bagna; Vicario, Rossi (82' Cerval), Scavazza, Bargeri, Lorenzini. **Dufour [illegible]o:** Pesenti; Delzanno, Borandi; Zandotti, Cerri, Merrari; Facchinetti, Peretti (82' Cerutti), Zanetta, Centoni (20' Nappini), Osti. **Reti:** 15' Rossi, [illegible] Scavazza. **Arbitro:** Masserano.

QUARONESE - [illegible] 1-1 — **Quarone- se:** Lazzarini; Bernini, Seitomesi; Conti, Oro Fernando, Bertoncini; Frigiolini, Villa, Peretti, Masto, Baldo. **Mezzomerico:** Facciarotti; Zenone, Bosco; Leonardi Emanuele, Milanese, Fugirai; Calvano, Festinesi, Imperlizzeri, Leonardi Fabio, Icardi. **Reti:** [illegible] Peretti; 65' Icardi. **Arbitro:** Rossi.

[illegible] - **SOGGNO 2-1** — **Olimpia:** Pinion; Magnaghi, Cavalli; Brustia, Testoni, Hofer; Maffei, Balci, Tamagni (Sartori 57'), Di Giovanni, Ubezio. **Sogogno:** Guareschi; Nobile, Sacco; Orsina, Verzini, Ruzza; Pasin, Locatelli, Gioria, Banone, Bicelli. **Reti:** Ubezio al 3'; Locatelli al 37'; Brustia all'81. **Arbitro:** Migliaccio.

CARPIGNANO - GALLIATE 1-1 — **Carpignano:** Casagrande; De Antonio, Brunazzi; Fenice, [illegible] I, Tribolo; Campanaro (Frassi II 80'), Sala, Ferretto, Santini, Franchini. [illegible] Airoldi; Marcallan, Nominelli; Baga, Somaglino, Bosetti; Sette, Belletti, Montuoro, Lovati (Portoni 80'), Bettio. **Reti:** 25' Ferretto; 80' Belletti. [illegible] Pilone.

CERANO - BAVENO 3-1 — **Cerano:** Siglamondi; Conti, Pirolini; Basile, Manfredda, Allegra; Baratti, Perotti (Temporin 55'), Ubezio (Sarti 65'), Antonini, Bandi. **Baveno:** Bozzetti; Zacchera, Malacarne; Borghini, Luvini, Grana; Gandini, Finetti, Donghi, Sartorisio, Rosetta (Monferrini 55'). **Reti:** al 6' Bandi; [illegible] 20' Rosetta; [illegible] 40' Antonini; [illegible] 70' Antonini. **Arbitro:** P[illegible].

CREVOLESE - JUVE [illegible] 1-0 — [illegible] Bortola; Rondolini, Digilfico; Tomola (Azzoni 75'), Zonca, Consoli; Pani (55' Gradogna), Punchia, Festinoni, Poggiani, Maffioli. [illegible] **Cameri:** Francia; Ruspa, Ruzza; Spinelli, De Paoli, Zeno; Bellesso, Barbieri, Rossi, Orlando, Bertolino (23' Pravaso). **Reti:** 65' Zonca. [illegible] Marino.

Gaviese ora spera di tornare in alto

E' quarta nella classifica del Girone F

GAVI LIGURE — *La Gaviese è quarta. Un risultato ritenuto non del [illegible] nel ricordo delle imprese sportive passate. Dirigenti e tifosi vogliono infatti [illegible] rivivere gli antichi splendori.* «La società è [illegible] nel lontano 1920 — *sottolinea il presidente Agostino Cervetto, assicuratore* — militando in tutte le categorie. Nella stagione '72-73 [illegible] Gaviese ha vinto il campionato di Quarta Serie, si è poi fusa con la Novese ed è nata la Gavi- -Novese che ha disputato la Serie C». *Sostenuta da un pubblico ricco [illegible] passione in [illegible] cittadina [illegible] cavallo tra [illegible] province di Alessan- [illegible] e di Genova, [illegible] Gaviese cerca di ricostruire un discorso sportivo.* «Oggi fare [illegible] calcio anche a livello dilettantistico [illegible] molto difficile — *sottolinea Lorenzo Traverso, direttore sportivo* —, per di più molto costoso. Spesso dobbiamo vivere [illegible] giornata. Però non [illegible] perso tutta [illegible] speranze. Quest'anno saranno [illegible] sicuramente [illegible] prime due, forse anche [illegible] terza classificata. Faremo [illegible] possibile per risalire le posizioni».

Dirigenti, giocatori [illegible] pubblico hanno festeggiato domenica un duplice avvenimento: la vittoria esterna per 2-0 sul terreno [illegible] Sandamianese e la centesima partita in maglia biancogranata [illegible] capitan Zunino.

«Puntiamo decisamente ad inserirci nelle prime tre», *conferma l'altro presidente Mario* [illegible] «Abbiamo acquistato Bisignano I dall'Arquatese — *ricordano Giacomo Traverso ed Enrico Incisa, co-segretari* — e [illegible] dal Rapallo. Sono [illegible] Sericano in prestito alla Novese, Gollo [illegible] Cascinagrossa e Focante dal Libarna [illegible] Serravalle». [illegible] *I giocatori [illegible] godono maggiormente il favore del pubblico vi [illegible] Chiapuzzi.* «Siamo fieri [illegible] averlo in squadra — *sottolinea il direttore sportivo Lorenzo Traverso* —: [illegible] giocatore eccezionale ma anche un vero uomo».

Gianluigi [illegible]

ASCA GALIMBERTI - ATLETI- [illegible] VERCELLI 1-2 — [illegible] **berti:** *Bruno; Maestri, Bollettieri; Gogna, Inversi, D'Angelo; Dieni, [illegible] II, Donà, Falciani, Garbarino (25' Graci).* [illegible] **Vercelli:** *Arlone; Ciancioio, D'Elia; Giuliano, Polione, Fioretti; Bautieri, Roccia, Iberita, Arena, Musso.* **Reti:** *10' In- [illegible], 20' Roccia, 85' Bautieri,* [illegible] **tro:** *Bandiolo.*

[illegible] - [illegible] 1-1 — **Cascinagrossa:** *Orlandi; Fogli- no (30' Zanella), Baretta; Tecchino, Cartasegna I, Legnaro; Grasso, Franzolin, Cattaneo, Cadamuro [illegible]' Cartasegna II), Milone.* **Trino:** *Lucon; Martinotto, Brusa (46' Polione); Badiale, Brignoni, Balocco; Primizio, Mombelli, Albergoni, Gallo, Sirufo.* **Reti:** *15' Beretta, 70' Gallo.*

FELIZZANO - [illegible] COMOL- [illegible] [illegible] — **Felizzano:** *Preda; Nosenzo, Evangelisti; Poncina, Berta, Moretto; Boda, Mignosi, Traversa, Rota,* [illegible] **Sergio Comollo:** *Gemme; Repetti, Lovati; Barisione (46' Oliveri), Frisone (80' Gualtieri), Albanese; Cavalla, Lorenzon, De Mi- chell, Pantellini, Lanza.* **Reti:** *60' e 68' Boda, 77' Repetti.* **Arbitro:** *Biasiotto.*

[illegible] - [illegible] 0-2 — [illegible] *Cauda; Novo, Maltese; Cheula, Gerri I, Sollazzo; Tarlcco (55' Confessore), Barrocu, Unere, Sarullo, Zanellato.* **Gaviese:** *Mogni; Zunino, Focante; Manfredi, Benso, Gollo; Garace, Bisignano I, Bisignano II, [illegible] Negri (75' Sericano), Chiapuzzi.* [illegible] *75' Bisignano I, 84' Manfredi.* **Arbitro:** [illegible] *Chiaro.*

MONFERRATO - [illegible] CARLO 2-2 — **Monferrato:** *Sala; De Martinis (60' Avonda), Serramondi; Palazzetti, Vergendo, Scomparin; Petrucci, Casalone, Baretta, Mariennini, Coppo (85' Fava).* [illegible] **Carlo:** *Biasotto; Mandracchia, Girino; Coppo, Vermonti (70' Picozzi), Zuccolo; Daffara, Di Pierri, Tartara, Carla, Montiglio.* **Reti:** *20' Baretta, 35' Girino, 55' Palazzetti, 80' Carla.* **Arbitro:** *Milordi.*

SPINETTESE - [illegible] [illegible] — **Spinettese:** *Guzzon; Rotolo, De Faveri; Massone, Zilio (80' Pagella), [illegible] I; Parodi II, Barbierato, Borghello, [illegible] (61' Reforgiato), Caneva.* **Ozzano:** *Maggi; [illegible] Marchi (46' Nasta), Lorenzini; Calvara, Villanova, Guerrato; Moreschini, Marinone, Borio (46' Ginepro), Sala, Guerci.* **Reti:** *30' Parodi II, 84' Zilio, 52' Borghello.*

[illegible] - **QUATTORDIO 2-1** — **San Giuliano:** *Berlese; Cresta, Rosaini; Verna, Pizzamiglio, Zoppi; Rolando, Bozza, Baghino, Venezia, Berga- [illegible].* **Quattordio:** *Ceneviva; Carrà, Cabella; Musso, Burbello, Ongari; Sacco, Spandonaro, De Ce- [illegible] Rizzi, Gemma.* [illegible]: *35' Gem- [illegible] [illegible] Bergamasco, 82' Bergamasco.*

Slalom Csai al Sestriere

Si è disputato al [illegible] lo slalo- [illegible] di qualificazione per le regioni Piemonte, Liguria e [illegible] per la [illegible] 1° Trofeo nazionale di sci alpino organizzato [illegible] Centro sportivo aziende industriali. Le finali [illegible] si terran- [illegible] a Bormio nei giorni 2 e 4 aprile. Questa la classifica per società: 1° Ce.d.A.S. Fiat p. 158; 2° Ce.d.A.S. [illegible] 141; 3° Ce.d.A.S. Fiat [illegible] 132; 4° Riv Viltar [illegible] 112; 5° [illegible] Pinerolo 99; 6° [illegible] to [illegible]; 7° [illegible] Alrasca [illegible]; 8° [illegible] 77; 9° Tennis Club [illegible] [illegible] 10° La Stampa 58.

■ La [illegible] [illegible] Mar- [illegible] ha vinto a Horseshoe Valley (Canada) [illegible] due prove [illegible] [illegible] su gobbe per la categoria juniores del «Radio Shack Challenge» di sci acrobatico.

Gassino tende l'agguato

Può ancora inserirsi al vertice del Girone C

Con il risultato di 9-0 il Renault Gassino ha superato un completo ma frastornato Locana e si è guadagnato con facilità i 2 punti [illegible] pelio che ora [illegible] permettono [illegible] mantenersi a ridosso del gruppetto [illegible] [illegible] ed aspettare qualche mossa falsa degli avversari, per inserirsi nella lotta il primato e contendere la posizione a qualcuno delle [illegible] tuali candidate [illegible] promozione.

[illegible] Varetto, per alcuni [illegible] si- la presidenza [illegible] squadra diretta da Giancarlo Bertolini, [illegible] [illegible] e dice: *«Quest'anno, dopo il secondo posto del 1981, siamo partiti [illegible] le ambizioni e le speranze [illegible] fare il [illegible] di categoria, anche perché le promozioni erano due. E' [illegible] invece che nel corso [illegible] campionato abbiamo perso malamente qualche partita [illegible] con [illegible] Valiorco. Noi però [illegible] disperiamo. Sono [illegible] patio [illegible] 22 punti e [illegible]nn [illegible] gli scontri diretti tra le prime in classifica. Delle [illegible] ambizioni non facciamo mistero, ma non faremo drammi se [illegible] remo».*

«Stiamo già provando — prosegue Varetto — *nuovi schemi per la futura squadra, [illegible] molti giovani [illegible] e stiamo vedendo qual- [illegible] [illegible] inserire al posto di quelli che cesseranno l'attività agonistica. La soddisfazione più grossa per il nostro sodalizio [illegible] i risultati che raccogliamo, specie nei vari settori giovanili».*

«Riusciamo a fare tutto questo — conclude Varetto — *con grossi sacrifici. Quest'anno, nel nostro gruppo, è entrato qualche nuovo sostenitore che ci [illegible] un [illegible] materiale, unito [illegible] quello del dottor Montanari presente [illegible] nostra società [illegible] oltre dieci anni».*

Nicola Carruozzo

RENAULT [illegible] - LOCANA [illegible] — **Renault Gassino:** Mauriello; Lusignani, Gueli; Ravagnani, Bagarello, Preti; Di Corato, Silombra, Abbatantuoni, Semia, Bregolin. **Locana:** Dulnese; Perotti, Sasanelli; Vinciguerra, Cavoretto G. F., Conterio; Cavoretto S., Vittone I, Rossa, Vittone II, Tuberosa. [illegible] [illegible] di Perotti; [illegible] [illegible] Bregolin; 2 reti Abbatantuoni; 1 gol Di Corato e Bagarello. **Arbitro:** Rosso.

[illegible] - **PROGRAMMA FA- VRIA 2-1** — **Chivasso:** Muzio; Fe- bian, Caligiuri; Ghezzi, Portelli, Picchiura; Borello, Tamburello, De Simone, Di Salvatore, Marcarelli (Aiso). **Programma** [illegible] Tabbia; Bargelli, [illegible] (Costantino); Damiano, Centola, Giordana; Provvisionato, Coppola, Picat Re, Gioanetto, Cortaldo (Di Nunzio). **Reti:** 12' Provvisionato; [illegible] e 87' Di Sal- [illegible] **Arbitro:** Cerozzi.

RIVARA - CASELLE 1-2 — **Riva- [illegible]** Vernazza; Maffiotto, Riorda; Fozza, Castielli, Peggi; Cortese, Perardi, Antoan, Ferroglio, Ippolito. **Caselle:** Moccia; Callegaro, Da. Vecchi; Piccirillo, Rizzato, Parmigiani; Franco, Prol, Murtas, Garbaccio (Gianotti), Ruggero. **Reti:** 14' Franco; 78' Ippolito; [illegible] Murtas. **Arbitro:** Bonadonna.

[illegible] - [illegible] [illegible] [illegible] 0-2 — **Strambino:** [illegible] Francescato, Vanore; Sarborata, Paravano, Bordignon; Faedda, Osello, Perino, Vaccarone (80' Gallicchio), Zunino (80' Pancani). **SAN [illegible]:** Pignataro; Cammarere, Amaroli; Bellante (Del Sordo), Ladisa, Pini; Barisona, Succi, De Masi (Grego), Frigo, Cirillo. **Reti:** 57' Cirillo; 84' Barisone.

VEROLENGO - VALLORCO 1-1 — **Verolengo:** Cattaneo; Frola, Mi- [illegible]; Bergamasco, Mattiedo, Salvemini; Lo Russo, Bonino (Aglie), Falciani, Ala, Ambrosino (Papotto). **Vallorco:** Scalese; Cavallo, Balese; Marchiaro, Pianetti, Battaglia; Bosco, Bianco, Rodorigo, Peradotto, Scutti. **Reti:** autorete di Marchiaro e gol di Scutti. **Arbitro:** Marino.

A Torrazza partita sospesa

La gara Borgo Torrazza-Castellamonte è stata sospesa quando mancavano circa quattro minuti al termine del tempo regolamentare. [illegible] decisione [illegible] Caputo è [illegible] presa per [illegible] di campo.

La squadra di casa, in vantaggio nel primo tempo con reti di [illegible] e Modica, è stata raggiunta e superata dal Castellamonte che è riuscito a segnare con Ferrara, a cinque minuti dal termine, il gol della [illegible]. La posizione [illegible] [illegible] per l'allenatore Perino del Borgo Torrazza era irregolare e quando l'arbitro [illegible] [illegible] il centrocampo per la ripresa del gioco, l'allenatore gli è corso incontro per reclamare sulla validità del gol e quindi [illegible] [illegible].

L'arbitro, spaventato, ha decretato la fine della gara anzitempo.

BORGO [illegible] 2-3

[illegible] [illegible] Scapinello; Ruminengo, Presio; Argentesi, Zola, [illegible] Veneziano, Fiorentini, Cacere, Testa, [illegible]

CASTELLAMONTE: [illegible] (Cordone); [illegible] Belione; Succo, [illegible] II, Vazzetti; Monteu, [illegible] [illegible] (Ferrara), Facchini, [illegible] I.RETI: [illegible], [illegible] Modica, [illegible]' e 75' Carbone II, 40' [illegible]

[illegible] Caputo.

La pubblicità deve essere onesta, veritiera e corretta.

1. [illegible] **rendono garanti,** assieme ad altri organismi, i seguenti enti che costituiscono l'Istituto dell'Autodisciplina Pubblicitaria:
   - le aziende editrici [illegible] giornali quotidiani e periodici associate alla Federazione Italiana Editori Giornali - FIEG
   - le aziende industriali e commerciali associate alla Utenti Pubblicità Associati - UPA
   - la radio e la televisione di servizio pubblico - RAI - Radio Televisione Italiana
   - le agenzie [illegible] pubblicità e marketing a servizio completo - OTIPI
   - le organizzazioni professionali di tecnica pubblicitaria - OTEP
   - i tecnici pubblicitari - TP
   - le imprese di pubblicità audiovisiva - ANIPA
   - le aziende concessionarie di pubblicità cinematografica SIPRA e OPUS - Proclama.
2. Tutti questi organismi hanno dato vita, nell'interesse primario del consumatore oltre che della pubblicità, al **Codice di Autodisciplina Pubblicitaria** che fissa precise norme di comportamento e limitazioni per tutte le forme di pubblicità. Il primo dei 42 articoli del Codice stabilisce, appunto, che "la pubblicità deve essere onesta, veritiera e corretta".
3. **Il Codice è applicato** in [illegible] preventiva dagli stessi operatori pubblicitari, [illegible] direttamente sia tramite un Comitato [illegible] Accertamento. Il Codice riconosce inoltre ai consumatori il diritto di richiedere al Giurì, organo giudicante in materia, di pronunciarsi sui messaggi pubblicitari ritenuti ingannevoli [illegible] scorretti.
4. **L'intervento del Giurì,** presieduto da [illegible] alto Magistrato e composto da autorevoli esperti di diritto, di problemi dei consumatori e [illegible] [illegible] pubblicitaria, può [illegible] richiesto con [illegible] semplice segnalazione scritta del messaggio ritenuto ingannevole, indirizzata al Presidente del Giurì dell'Autodisciplina. A tutto il resto provvedono gli organi dell'Autodisciplina: l'indagine [illegible] il giudizio avvengono rapidamente e, se la pubblicità segnalata risulta contraria al Codice, ne viene impedita l'ulteriore diffusione.
5. Sinora il Giurì del Codice ha emesso 285 pronuncie: di esse 210 sono [illegible] di condanna ed hanno comportato la cessazione di altrettante campagne pubblicitarie.

Per richiedere copia del Codice di Autodisciplina Pubblicitaria o per segnalare al Giurì la pubblicità ritenuta in contrasto [illegible] il Codice scrivere indirizzando a Via Larga, 15 - 20122 MILANO

Istituto dell'Autodisciplina Pubblicitaria

Questo spazio viene pubblicato gratuitamente quale [illegible] al lettore

ECONOMICI

15 Autovetture

CX 2500 FAMILIARE
Diesel 7-8 posti aria condizionata molto accessoriata garanzia «Eurocasion» come nuova Francar c.so V. Emanuele 208, tel. 758.282.

ESCORT nuovo 5 porte erroneamente immatricolata vendesi a prezzo scontato anche a rate o con permuta. Tel. 272.188.

FIAT 131 Panorama 1600 super metà '80 argento metallizzato tetto vinile perfetto 6 mesi di garanzia vende permuta rateizza O.R.A. c.so Spezia 11.

FIAT 131 S 2500 diesel nuova da immatricolare per cessione contratto pronta consegna colore a scelta prezzo conveniente. Tel. 329.0081 ore ufficio Sig. Negri.

FIESTA modello '82 da immatricolare cedesi con forte sconto per sopravvenuti motivi famiIiari. Tel. 390.683.

FUNZIONARIO Montedison vende per motivi di lavoro, Ascona diesel modello super lusso fine '79 con pochi km documentabili eventualmente anche a rate. Tel. 329.0081 ore ufficio Sig. Negri.

FURGONI PULMINI
Camioncini e fuori strada acquistasi e vendesi qualsiasi modello usato e nuovo. Cedaulo corso Lecce 68 angolo via Nicola Fabrizi. Tel. 744.932 - 760.417.

GIULIETTA 1.8
[redacted] MENSILI
unico [redacted]prie[redacted] 1981 garanzia 15.000 km con L. 900 [redacted] di anticipo e 187.960 lire [redacted]sili senza cambiali e [redacted] teca. E' un'offerta Sogea, c. Siracusa 40, tel. 329.[redacted].

JEEP CJ3 [redacted] 1978 rosso hard-top pochi [redacted] occasione ven[redacted] rateizza Fiorauto, corso [redacted] 130.

JETTA GlI [redacted] fine '80 vende in garanzia Concessionario Volkswagen Audi Simoni, corso Turati 53, tel. 506.106.

MINI 90 bianco '81 vende in garanzia Concessionario Volkswagen Audi [redacted] c.so Turati 53, tel. 506.106.

NUOVA 131 2.5 diesel [redacted] subentro co[redacted] vende anche con dilazioni. Rivolgersi Sogea [redacted] Siracusa 40, tel. 329.9333.

OCCASIONISSIMA società svende miglior offerta furgone Renault Savilin ideale [redacted] per, Peugeot 504 diesel, Bmw 3.0 S.1 [redacted] zionata e [redacted] metallizzata gancio [redacted] votrato-Vw camper inglese [redacted] pochi [redacted] proprietario [redacted].

OLTRE 4.000.000 DI RISPARMIO
su Opel Rekord Diesel 2.3 ultimo modello anno 1980 colore speciale con vernice doppio strato, perfetta, garanzia meccanica, fatturabile. L'angolo degli affari: Gancar corso Siracusa 33. Tel. 329.0061.

[redacted] DI [redacted]
su Rekord Diesel 2.3 modello super lusso, colore metallizzato, motore rifatto con fattura documentabile, garanzia meccanica, permute e rateazioni senza cambiali. L'angolo degli affari: Gancar [redacted] Siracusa 33. [redacted].

PANDA 45
87.350 MENSILI
[redacted]4000 km con L. 500 mila di anticipo e [redacted] lire mensili senza [redacted]iali senza ipoteca. E' un'offerta Sogea, c. Siracusa 40, tel. 329.9333.

PEUGEOT 504 Diesel verde metallizzato scuro 77 perfetto vende permuta rateizza O.R.A. corso Spezia 11.

PR[redacted]MENTE vendo 124 coupé 1600 ultimo tipo poco usato ogni prova. Tel. pasti [redacted].

PR[redacted] [redacted] R4 S To D km 27.000 ottime condizioni. [redacted] ore pasti [redacted].

PRIVATO vende Fiat 127 3 porte rosso ossido 15 mesi di vita con pochissimi chilometri eventualmente anche a [redacted] Tel. 329.0081 ore ufficio Sig. De Ambrogio.

PRIVATO vende Mercedes 240 diesel 3 anni. Tel. 794.629.

RITMO DIESEL
188.350 MENSILI
proprietario unico con L. 900 mila di anticipo e 188.350 lire mensili senza cambiali senza ipoteca. E' un'offerta Sogea, c. Siracusa 40, tel. 329.9333.

R5 Gtl nera 3 p. '80 vende in garanzia Concessi[redacted] Volkswagen Audi Simoni c.so Turati 53, tel. 506.106.

SAAB turbo 5 porte 1980 azzurro metallizzato piuri accessoriata aria cond[redacted] km inurtata unipropriétario in garanzia vende permuta rateizza [redacted]rio Saab, via Stradella 62.

SENZA cambiali vendiamo 126, Panda, 112, Ritmo, 131, Alfa Romeo, Delta, Bmw. Corso Raffaello 3. Tel. 658.001.

TRANSIT diesel da immatricolare per impossibilità sopravvenute causa lavoro cedesi a prezzo interessante. Tel. 624.138.

TUTTO diesel Ritmo 131 Argenta CX Mercedes Golf Jetta Volvo 127 Graziella corso Romania angolo via Cebrosa. Tel. 262.3666.

[redacted]RE QUATTRORUOTE
vendiamo Panda 45 colore nero, perfetta con pochi km, qualsiasi prova, minimo anticipo e rateazioni senza cambiali. L'angolo degli affari: Gancar corso Siracusa 33. Tel. [redacted].

16 Motocicli

KAWASAKI 500 Z nero 7.000 km L. 3 milioni 200 mila, condizioni perfette. Tel. 642.[redacted] ore serali.

[redacted] Acquisto alloggi

[redacted] interi [redacted] compro [redacted] Torino Pianezza Alpignano Rivoli Collegno [redacted] din[redacted]. V. & [redacted]. Pianezza. Tel. 967.3153.

[redacted] **ACQUISTO** [redacted]tta o villetta con giardino Torino periferia o immediate vicinanze pagamento contanti. Telefonare 594.727.

ACQUISTA privato da privato alloggio signorile in Torino 120-200 mq zona centro e limitrofe tel. 532.210 ore ufficio.

ACQUISTEREI solo privatamente alloggio libero 2-3 camere servizi in casa recente. Telefonare 383.182 pomeriggio.

ACQUISTIAMO
stabili in blocco in Torino e Comuni confinanti. Trattative rapide, massima valutazione, pagamento contanti. Fiduciaria Immobiliare 556.956.

ACQUISTO alloggio libero anche non subito casa signorile 3-4 vani 1-2 servizi in Torino esclusa periferia rapido [redacted] 512.012 signor Musolino.

ACQUISTO alloggio [redacted]: salone 2-3 camere cucina servizi in Torino o cintura ideale collina[redacted].

ARTIGIANO acquista alloggetto libero o casetta pagamento contati massima serietà. Tel. 325.735.

CASALEGNO
cerca appartamenti interi stabili in blocco o da frazionare ville rustici qualsiasi zona liberi o affittati telefonare urgentemente 539.6444.

COMPERO subito in contanti appartamento media grandezza per trasferimento urgente in Torino. Telefonare al: 598.898.

CONFAR ricerca con urgenza monocamere minialloggi mansarde liberi anche da ristrutturare. Tel. 539.019.

NOI mandati in esclusiva. Senza alcun impegno [redacted] parte vostra basta una telefonata [redacted] 657.472 [redacted] il vostro immobile da vendere.

[redacted]
se vuoi ven[redacted] il tuo[redacted] questa è la garanzia di **CASAMERCATO** c. M. d'Azeglio 23.[redacted]

PRIVATO cerca camera tinello anche [redacted] cintura. Pagamento [redacted] - 254.154.

SOLO da privati [redacted]quis[redacted] gio [redacted] in Torino. Tel. 672.584.

SPOSI [redacted] solo [redacted] privato alloggio libero [redacted] massimo libero in 10 [redacted].

19 [redacted] alloggi

A.A.A. VILLA libera in Nichelino composta da 5 camere cucinotto servizi [redacted] grande cantina giardino recintato. Dilazioni. Tel. 621.452.

A.A. FIDALCASE Borgo Vittoria libero camera tinello cucinino servizi cantina L. 42 milioni 500 mila dilazionabili. Tel. 959.2001.

A. SERGI vende adiacenze piazza Sabotino prezzo affare camera cucina ingresso servizio termo. Facilitazioni. Tel. 530.801.

A. SERGI vende libero zona Crocetta prezzo vantaggioso: camera [redacted] servizio cantina. Facilitazioni. Telefonare 530.801.

A. [redacted] vende in zona Vanchiglia: [redacted] tinello cucinotta ingresso ser[redacted] privato, facilitazioni. Telefonare 530.801.

A. SERGI vende libero adiacenze corso Grosseto recente spazioso: 2 camere tinello cucinino ingresso bagno. Dilazioni. [redacted].801.

A. [redacted] vende liberabile [redacted] corso Lombardia camera tinello [redacted] ingresso bagno ascensore. Dilazioni. [redacted]. 530.801.

A. [redacted] adiacenze [redacted] Bengasi recente signorile camera tinello cucinino ingresso bagno facilitazioni. Tel. 530.801.

A. UNIONCASE A 549.777 Pino Torinese strada San Felice libero in signorile palazzina appartamento di 160 mq. con box 2 auto.

A. UNIONCASE H 549.777 libero corso Francia angolo corso Racconigi: soggiorno 2 camere cucina bagno volendo box auto.

A. UNIONCASE I 549.777 libero corso Racconigi adiacente piazza Robilant: soggiorno 2 camere cucina studiolo bagno.

ABICASE A libero via Luini recentissimo signorile camera tinello cucinino servizi mq. 65 52 milioni. Tel. 510.853 - 556.805.

ABICASE B libero corso Potenza saloncino camera tinello cucinino servizi ampio ingresso cantina mq. 93. Tel. 510.853.

ABICASE C libero adiacente piazza Adriano luminoso soggiorno camera tinello cucinino servizi mq. 75 67 milioni 556.805.

ABICASE D libero adiacente corso Cosenza recente signorile saloncino camera tinello cucinino servizi mq. 92 510.853.

ABICASE E libero corso U. Sovietica soggiorno 2 camere cucina abitabile servizi cantina mq. 93. Tel. 510.853 - 556.805.

ABICASE F libero vicinanze piazza Robilant luminoso piano alto 2 camere cucina abitabile servizi cantina. Tel. 558.805.

ABICASE G libero adiacente corso Traiano recente signorile 2 camere cucina angolo cottura servizi spogliatoio 510.853.

ADIACENTE corso Francia 3 camere cucina servizi abitazione studio vendo. Telefonare 590.085.

ADIACENTE corso Traiano alloggio spazioso 87 mq.: ampio ingresso camera tinello cucinino bagno L. 33 milioni. Tel. 482.919.

ADIACENTE Italia 61 via Finalmanna costruzione d'epoca elegante libero: 3 camere cucina bagno 40 milioni contanti 42 milioni mutuo. Fiduciaria Immobiliare 556.956.

ADIACENTE Unione Sovietica 1° piano, occupato, 85 mq.: 2 camere tinello cucinino bagno 2 balconi L. 36 milioni più dilazioni. Rizzo 472.958.

ADIACENTE via Po libero subito: 3 camere cucina servizio 31 milioni 500 mila dilazionabili vende Centraledile 530.183.

ADIACENTE via Gorizia liberabile: camera cucina bagno termo occasione 29 milioni 500 mila dilazionabili Centraledile 532.409.

ADIACENZE corso Belgio alloggio occasione una camera cucina servizio 8 milioni più mutuo 7 milioni 500 mila. Immobili Italia, telefono 585.836.

ADIACENZE corso Traiano libero ampio camera tinello cucinotto ingresso bagno termo ascensore. Elite Casa. Tel. 505.538.

ADIACENZE corso Inghilterra (via Cavalli) libero: 4 camere cucina doppi servizi termo ascensore. Elite Casa tel. 505.538.

AFFARE precollina libero recente: soggiorno 2 camere cucina servizi, ottimo stato, ottimo uso studio, L. 98 milioni. Volendo box. Telefonare 516.229.

AFFARE Utip 547.828 vende corso Moncalieri libero camera cucina servizio posto auto 28 milioni 900 mila rateabili.

AFFARE Utip 547.828 vende libero centralissimo adiacente via Pietro Micca: 3 camere cucina bagno, 39 milioni 900 mila, minimo anticipo, comode rateazioni.

AFFARE UTIP 547.828 zona Parella via Arona 2 camere tinello cucinino ingresso bagno 30 milioni 900 mila rateabili.

AFFARE 3 camere tinello cucinino bagno cantina sottotetto L. 55 milioni via E. Fieramosca. Alessio Immobili tel. 550.218.

AFFARONE casa indipendente in Torino 6 camere doppi servizi veranda giardino magazzino piano mansarda 70 mq vendesi a L. 180 milioni. Studio Zeta. Tel. 482.806.

AFFARONE causa trasferimento privato cede alloggio signorile 320 mq più 80 tavernet[redacted] giardino [redacted] 50 milioni non [redacted] adatto abitazione oppure ufficio tel. 011 518.080.

AIRASCA libero in palazzina recente ampio [redacted] camere cucina servizi cantina L. 30 milioni e dilazioni Fidalcasa. Tel. 959.1122.

ALLOGGETTO zona Nizza vendo e box anche separatamente stessa casa. Telefonare 530.385.

ALLOGGIO libero Cascine Vica: 3 camere cucina grande entrata bagno vendiamo agenzia Troglia 521.1254.

ALLOGGIO libero super panoramico c. Trapani-v. Lancia soggiorno 2 camere cucina tutti i servizi tel. Bertelli 548.426.

ALLOGGIO libero M. Campagna 2 camere tinello cucinino servizi rifinito elegantemente tel. Bertelli 548.426.

ALLOGGIO libero molto luminoso c. Peschiera angolo c. Ferrucci 1 camera cucina bagno tel. Bertelli 548.426.

ALLOGGIO libero via Del Carmine adatto ufficio 6 vani doppi servizi 1° piano mutuo fondiario e permute. Telefonare 548.426.

ALLOGGIO precollinare corso Moncalieri libero: 2 camere cucina bagno termo vendesi. Tel. 742.650.

ALLOGGIO signorile salone 2 camere cucina bagno zona corso Regina centro libero vendo. Tel. 553.860.

ALLOGGIO 2 camere cucina servizi libero piano alto vendesi prezzo interessante. Tel. 885.747.

AMIE' A centro libero salone camera cucina 2 servizi veranda anche uso ufficio lire 88 milioni dilazionabili. Telefonare 546.585.

AMIE' Z San Donato libero ingresso 2 camere tinello cucinino servizi cantina casa signorile lire 110 milioni. Telefonare 546.585.

ANSELMO libero nuovo: camera tinello servizi, a 2 passi da piazza Massaua, piano 3°, vendo dilazionando. Tel. [redacted].

ANSELMO [redacted] due camere tinello servizi 80 [redacted]sime a Rivoli piano terzo vende [redacted]do. Tel. 300.595.

ANSELMO libero due camere tinello cucinino servizi terrazzo zona Madonna Campagna stabile di recente [redacted] alto [redacted]gnorile vende dilazionando. Tel. 300.595 - 304.914.

ANSELMO mansarde libere zona San Paolo con o senza servizi, piano 3°, vende vero affare. Dilazioni. Telefonare 304.914.

ANSELMO [redacted] casa ottimo [redacted] vende via [redacted] camere cucina servizi. Dilazioni. Tel. 300.595.

ATTICO Crocetta libero signorile vendesi: salone 5 camere cucina biservizi [redacted] mansarda di 100 mq. Tel. 446.588.

ATTICO libero subito via Barletta: salone 3 camere cucina abitabile doppi servizi 150 mq. e terrazzo 70 mq. Tel. 513.916.

ATTICO zona S. Rita libero composto di: 2 camere cucina abitabile entrata servizio ripostiglio terrazza di 80 mq angolare casa di 16 anni, richiesta [redacted] milioni. Telefonare al 509.473.

AVIGLIANA alloggio con camere tinello cucinino ingresso bagno ripostiglio cantina impresa vende. Avigliana, telefoni 938.873 - 931.1995.

AVIGLIANA alloggio in collina con vista laghi mq 230 con parco posizione incantevole L. 230 milioni. Avigliana, telefoni 938.873 - 931.1995.

AVIGLIANA alloggio in [redacted] Lago Grande mq 100 più garage no riscaldamento. Avigliana, telefoni 938.873 - 931.1995.

AVIGL[redacted] alloggio in villa zona laghi con garage e magazzino L. 70 milioni. Avigliana, tel. 938.873 - 931.1995.

BORGO Vittoria libero: camera cucina ingresso servizi 2 balconi ristrutturato L. 27 milioni. Tel. 887.6472 - 309.6609.

BRUINO alloggio libero in palazzina 2 camere tinello cucinino bagno 27 milioni 500 mila più mutuo vende Centraledile 532.409.

BRUINO vendesi in villa alloggio signorile 4 camere salone cucina doppi servizi garage cantina mansarda parziale permuta. Telefonare ore ufficio 909.62.75.

BUTTIGLIERA Alta alloggio di 2 camere cucina cantina e soffitta occasione L. 40 milioni. Avigliana, tel. 938.873 - 931.1995.

BUTTIGLIERA Alta villetta unifamiliare di mq 85 più tavernetta e garage. Avigliana, telefoni 938.873 - 931.1995.

BUTTIGLIERA Alta [redacted] casa completamente ristrutturata in stile rustico per intenditori. Avigliana, tel. 938.873 - 931.1995.

[redacted] Alta alloggio occasione di 3 camere più servizi e garage L. 62 milioni. Avigliana, tel. 938.873 - 931.1995.

CASA libera indipendente recin[redacted] via Guido Reni volendo bifamigliare box 3 auto giardino. Tel. 309.6609.

CASAMERCATO A libero via Filadelfia signorile salone 2 camere tinello cucinino servizi. Piano alto mq 150 circa. Facilitazioni di pagamento. Permute.

CASAMERCATO C 650.3805 libero via Montezemolo (Santa Rita) recente 3 camere tinello cucinino bagno. Dilazioni.

CASAMERCATO D 650.3805 corso Giulio Cesare liberi occupati stessa casa 1-3 camere cucina servizi. Prezzi interessanti.

CASAMERCATO D 650.3805 libero via Pizzi (Traiano) recente signorile 3 camere cucina 2 servizi box. Dilazioni permute.

CASAMERCATO D 6[redacted]3805 libero Volvera via Sebastiano recente 2 camere tinello cucinino. Possibilità box.

CASAMERCATO D 650.3805 libero Rivoli (via Garessio) 2 camere cucina servizi box auto. Prezzo favorevole. Dilazioni.

CASAMERCATO D 650.3805 libero via Passo Buole (Lingotto) 2 camere [redacted] servizi. L[redacted] milioni. Dilazionabili.

[redacted] D 650.3805 [redacted] via Duino (Lingotto) signorile: [redacted] arie 3 camere cucina bagno ampio terrazzo. Permute.

CASAMERCATO D 650.3805 libero via Filadelfia signorile recente: salone camera cucina bagno. Dilazioni.

CASAMERCATO D 650.3805 libera Rivoli (via Gradisca) recente mansarda di 50 mq. con bagno e angolo cottura. Dilazioni.

CASAMERCATO D 650.3805 libero via Cardinal Massaia (M. Campagna): 2 camere tinello cucinino servizi. Dilazioni.

CASAMERCATO E 650.3805 libero Nichelino via Galvani 2 camere tinello cucinino servizi. Dilazioni permute.

CASAMERCATO E 650.3805 vende via Salerno alloggio 3 camere con servizi esterni. Lire 15 milioni.

CASAMERCATO E 650.3805 corso Svizzera recente signorile 2 camere tinello cucinino servizi. Dilazioni.

CASAMERCATO E 650.3805 libera villa Moncalieri lussuosa alto grado finiture panoramica ampio giardino. Permute.

CASAMERCATO E 650.3805 libero Nichelino via Carducci recente: camera tinello cucinino servizi dilazioni.

CASAMERCATO E 650.3805 via Bidone (San Salvario): monocamera. Ottimo investimento 8 milioni.

CASAMERCATO E 650.3805 libero Volpiano via Rovigo recente: 2 camere tinello cucinino servizi box. Dilazioni.

CASAMERCATO E 650.3805 libero via Isonzo (S. Paolo) ristrutturato: 2 camere cucina servizi. Dilazioni e/o permute.

CASAMERCATO Z 650.3805 libero corso De Nicola angolo Galileo Ferraris signorile 2 ingressi salone 2 camere cameretta servizio 2 bagni. Piano alto. Lire 235 milioni.

CASCINE [redacted]
[redacted] cucinino [redacted] Spazio 80 vende. Tel. 513.916.

CASCINE Vica libero ampio camera tinello cucinino servizi cantina L. 46 milioni 500 mila. Fidalcasa, tel. 959.1122 - 959.2001.

CASCINE Vica libero signorile piano alto: soggiorno 2 camere cucina servizi box vende Ferrero. Telefonare 959.2653.

CASETTA a Pianezza parzialmente da ristrutturare 3 camere cucina bagno terrazzo cantina L. 55 milioni. Fidalcasa. Tel. 959.1122.

CASETTA Grugliasco libera indipendente 2 camere tinello cucinotta servizi lavanderia più dependance di camera cucina servizi terreno recintato L. 175 milioni. Centro Immobiliare, telefono 516.229.

CASETTA indipendente Venaria mai abitata: salone, 2 camere, cucina, biservizi, box, 113 milioni. Domus Tilia tel. 504.990.

CENTRALE adiacente piazza Castello monocamera libera L. 8 milioni 500 mila; stessa casa bicamere occupata L. 6 milioni; mansarda libera con[redacted] milioni 500 mila. Tel. 482.919.

CENTRALE
zona corso Stati U[redacted]: 2 camere cucina stabile ristrutturato 19 milioni. Tel. 513.916.

CENTRALI via Po stessa casa alloggi di [redacted] a partire [redacted] 14 [redacted] mila dilazio[redacted]. 519.017-519.085.

CENTRALISSIMO ufficio abitazione 4 camere salone doppi servizi da ristrutturare 130 milioni. Tel. ufficio 534.078.

[redacted] 6 [redacted] servizi mq. 220 1° piano ottimo uso ufficio. [redacted] Vendite Immobiliari, telefono 583.570.

CENTRO via della Consolata libero: ingresso 3 camere cucine bagno, L. 66 milioni dilazionabili. Tecnocasa, tel. 545.6[redacted]

CENTROCASA 513.831 corso Montecucco 20 appartamenti signorili luminosi 2 3 4 camere cucina bagni da 71 milioni a 132 milioni 700 mila mono mutuo San Paolo e dilazioni.

CENTROCASA 513.831 libero via Monte Pietà 15 uso ufficio 8 vani servizi primo piano, 128 milioni dilazionabili.

CENTROCASA 513.831 corso [redacted] 96 [redacted]menti spa[redacted] 2-3-4 camere cucina ingresso bagno termo ascensore, facilitazioni.

CENTROCASA 513.831 adiacente corso Tassoni ottimo affare camera cucina servizio 10 milioni minimo contanti dilazioni.

[redacted] centralissimo termo [redacted]sore portineria signorile 4 camere tinello 2 servizi 147 milioni minimo contanti.

CERVINO 749.2623 vende libero via Borga[redacted] 2 camere cucina servizi piano 1° stabile [redacted] L. 6[redacted]

CERVINO 749.2623 vende libero corso Francia Collegno: camera tinello cucinino servizi recente costruzione L. 49 milioni.

CERVINO 749.2623 vende libero: 3 camere cucine servizi zona Italia 61 L. 80 milioni.

(continua)

OROSCOPO OGGI

di [redacted] Girardo

ARIETE (21 marzo - 20 aprile)
Giornata malinconica, specie [redacted] i giovanissimi: dopo tanta ricerca d'amore alcuni capiranno che non esiste il vero ideale e guarderanno [redacted] sospetto ad ogni unione sentimentale. Pericoli nel campo del lavoro dove dovrete applicarvi [redacted] e totalmente. Possibilità di [redacted] perdita negli interessi.

TORO (21 aprile - 21 maggio)
[redacted] ancora legami sentimentali definitivi potrà [redacted] la gioia di incontrare la persona [redacted]e, prescelta [redacted]. Per coloro [redacted] trascinano da tempo [redacted] legame, possibilità di [redacted] e rinvigorirlo [redacted] nuovi interessi. Buono e [redacted] cattive sorprese il lavoro. Per alcune nate: [redacted] felice.

[redacted] (22 maggio - 21 giugno)
[redacted] la persona [redacted] non rispecchia [redacted] aspettative, non [redacted] necessario giungere ad un out-out: se volete modi[redacted] secondo i vostri gusti dovrete [redacted] pazienza e correggerla gentilmente. Il lavoro [redacted] tranquillamente. Coloro che hanno una questione legale in [redacted] dovranno [redacted] prudenza.

CANCRO (22 giugno - 22 luglio)
Irritabilità [redacted] campo professionale a causa di cambiamenti nuovi [redacted] sono in corso. Non [redacted] il vostro malumore nei rapporti con i [redacted] la [redacted] cara. Dovete imparare a controllare il vostro carattere dispotico anche con le persone [redacted] più vi [redacted] vicine [redacted] la loro suscettibilità.

LEONE (23 luglio - 22 agosto)
[redacted] di lavoro: non siate aggressivi mentre fate valere le vostre ragioni agli altri. La prepotenza non aiuta certo a risolvere i problemi, semmai, il peggiora. Attenzione [redacted] che potrebbe non [redacted] come voi speravate. Momenti di gioia accanto alla persona cara che vi farà una lieta sorpresa.

[redacted] (23 agosto - 22 sett.)
Gli [redacted] vi sono particolarmente vicini con la loro amicizia ed il loro calore umano. Alcuni potranno anche interes[redacted] per il vostro lavoro, appoggiandovi presso alcuni direttori. Soddisfacenti [redacted] affetti e apprezzabili conquiste per le [redacted] sole. Per alcune [redacted] segno: maternità.

BILANCIA (23 sett. - 22 ott.)
Vi troverete al [redacted] di una [redacted] ne fra colleghi a causa [redacted] mal distribuzione del lavoro: prendete [redacted] no [redacted] situazione in modo da [redacted] acque e verrete apprezzati anche [redacted] vostri compagni. Problemi affettivi profondi che potranno essere superati con la reciproca forza di volontà.

SCORPIONE (23 ott. - 22 nov.)
Se vi verrà [redacted] un impegno che vi affascina [redacted] esitate ad accettarlo [redacted] che se dopo averlo valutato dovrete modificare le vostre richieste in quanto è [redacted] che vi hanno offerto sul piano economico. In [redacted] le soddisfazioni per la realizzazione della vostra piena personalità sono molte.

[redacted] (23 nov. - 21 dic.)
[redacted] d'interessi causati da una cattiva congiunzione planetaria ma che potrete presto superare. [redacted] tutto procede perfettamente anche [redacted] una [redacted] nuova solletica il desiderio [redacted] evasioni. Buone le relazioni extra-coniugali portate avanti da tempo. Il lavoro potrebbe [redacted] più brillante [redacted] questo momento non [redacted] conviene rischiare.

CAPRICORNO (22 dic. - 20 genn.)
Anche [redacted] sapete [redacted] non [redacted] pazienti, prima [redacted] aggredire la persona cara, sappiate fare un esame di coscienza per meglio giudicare di chi è la colpa. Anche nel lavoro [redacted] essere [redacted] po' troppo dispotici: limitate il [redacted] brusco carattere se non volete [redacted] mal giudicati.

[redacted] (21 genn. - 18 febbr.)
Momenti di gioia accanto [redacted] persona cara: questo vale [redacted] per i giovani che per le persone mature. I giovanissimi incontreranno il primo affascinante amore. La vostra posizione economica [redacted] sana e priva di preoccupazioni. Positivi anche i viaggi effettuati [redacted] fe[redacted] che per diporto.

PESCI (19 febbraio - 20 marzo)
[redacted] volte il vostro carattere irruente oscura la vostra saggezza portandovi a conclusioni [redacted] o sconvenienti. Per i più giovani vi saranno difficoltà di adattamento per un nuovo lavoro. Cau[redacted] nell'iniziare nuovi affari economici. Positivi [redacted] incontri; [redacted] persone interessanti.

L'AVIS fa appello
DONA SANGUE

KOKY

NILUS

Lettere dei lettori

Ragazzi isolati

[redacted] madre di un handicappato sensoriale di [redacted] anni, divenuto tale all'età di 7 [redacted] (atrofia [redacted] acustico: danno irreversibile) a causa di una cura a base di streptomicina. Sola, poiché i parenti vicini e lontani (salvo i genitori [redacted] i nonni da tempo deceduti) mi hanno [redacted] tenuto in disparte, criticando la mia educazione permissiva, sono [redacted] ai limiti [redacted] resistenza psico-fisica. Tra l'altro svolgo un'attività che mi impegna molto cerebralmente e a livello emozionale. Il ragazzo bello, intelligente, [redacted]sibile soffre terribilmente per la sua menomazione; [redacted] accettarla è scontroso, introverso, irrequieto, appunto perché si sente emarginato e talora persino deriso. [redacted] ha amici (salvo uno [redacted] impegnato perché ha fami[redacted]a e perché svolge un'attività impegnativa [redacted] funzionario [redacted] quindi può dedicargli poco tempo). Il ragazzo, quando mi [redacted] in [redacted] agli [redacted] di ansia, s'impaurisce [redacted] teme di restar solo [redacted] mondo.

Ingenuo [redacted] inesperto per quanto riguarda la [redacted] pratica, vorrebbe trovare una buo[redacted], ma la sua timidezza gli impedisce di instaurare rapporti positivi con il sesso femminile (tra l'altro sceglie sempre ragazze giovanissime perché, essendo immaturo, ha soggezione di quelle più adulte). Io [redacted] pos[redacted] insegnargli [redacted] comporta [redacted] ragazze an[redacted] perché [redacted] (come donna e madre) [redacted] consigli e [redacted] dovrebbe aiutarlo (ed è il parente più prossimo) non si pone il problema, come non [redacted] mai posto quello [redacted] sua [redacted] istruzione.

[redacted] figlio lavora [redacted] tecnico in una buona ditta e sul lavoro, [redacted] difficol[redacted] di comprensione, è accet[redacted] alcuni colleghi e superiori di buona indole. [redacted] tutto [redacted] qui! [redacted] uno sva[redacted], [redacted] un'amicizia con [redacted] e tanta, [redacted] amarezza! Nessuno si rende [redacted] di quanto [redacted] l'handicap del sordo, [redacted] sotto alcuni punti [redacted] vista [redacted] peggiore [redacted] quello del cieco. Difficoltà [redacted] il sordo di comunicare [redacted] gli altri [redacted] raggiungere un grado di istruzione [redacted] anche quando il q.i. è più [redacted] In definitiva l'handicappato [redacted]le e il sordo in particolare è anche: a) *handicappato praticamente* (l'udito fornisce informazioni [redacted] la vita quotidiana o perfino [redacted] la sopravvivenza); b) *handicappato socialmente* [redacted] sordo non riceve i messaggi [redacted] e [redacted] limitazione condiziona negativamente gli scambi [redacted] gli altri perché [redacted] esclude [redacted] conversazioni, condannandolo [redacted] segregazione); c) *handicappato psicologicamente* (il sordo incontra difficoltà nel percepire la realtà, nell'arricchire il patrimonio cognitivo, nell'organizzarlo, [redacted] classificarlo, appunto per la [redacted] strumento [redacted] il linguaggio). Di conseguenza: norme [redacted] schemi [redacted] comportamento [redacted] per gli [redacted] sono [redacted] facilità, per il sordo [redacted] di [redacted]

[redacted] Italia [redacted] problema degli handicappati e [redacted] recente legge [redacted] pubbliche, [redacted] fino [redacted] oggi le strutture [redacted] pressoché ine[redacted] e quel che più [redacted] che dopo [redacted] (elemen[redacted] e professionale) l'handicappato [redacted] più [redacted] di prima. [redacted] alcune [redacted] del Nord Europa [redacted] negli Usa, [redacted] Stato [redacted] preoccupa di integrare [redacted] handicappati nell'ambito sociale, non [redacted] opere [redacted] tipo [redacted] ma [redacted] discipline [redacted] il loro [redacted]

Iris Acoascina, Genova

RITROVI

AL BAGATELLE (str. Cavoretto [redacted] 21.
ARLECCHINO: ore 21 Music [redacted].

BELLE [redacted] 15,30-21 ingresso libero.
CLUB 84: [redacted] 21 danze.
DU [redacted] 21 [redacted] Nicosia.
[redacted] ore [redacted] danze i Lord's.

LA PERLA: ore 15,30 e 21 danze.
LE ROI: ore 21 [redacted] Musette.
ODEON: ore 15,30 - 21 Antro del Mago.
PRINCIPE: ore 15,30 Roby.
TROCADERO: ore 21 orch. Los Metrò.
CHALET - GRAN BAITA - Valentino: ore 22 Quartetto Fasano attrazioni.

INDIE-PIANO BAR (v. Verdi 10, t. 839.7441): Piero e Silvana.
[redacted] **GROTTA** (S. Tommaso 16, tel. 545.207).
NORMAN - Piano Bar (v. P. Micca 22, tel. 540.854): tutte le sere 21,30.
[redacted] **GIORGIO - Valentino** [redacted] **Danze:** orch. Dino Novara.
[redacted] **PIANO BAR** (C. [redacted] 3, t. 532.492): Luciano, Jay South, Gallino.
[redacted] **DISCOTECA** (C. Battisti 3).

GALLERIE E MUSEI

APPRODO (v. Bogino 17): Riccardi.
ARIETE (v. [redacted] 4, tel. 832.075): opere [redacted] maestri figurativi.
ARTECENTRO - QUAGLINO (p. [redacted] Carlo 177): alle maniera di: Fontanesi, [redacted]leani, Boldini, Cavalieri, Follini, Quadrone, Tavernier, [redacted]
ARTE CLUB (v. Brofferio 3, t. 543.954): Incisori giapponesi dell'Ukiyo-E.
LA MERIDIANA: Cantino-Gallina.
PORTICI (tel. 885.476): Antonio Manfrino. Ore 15,30-19,30.
[redacted] (M. Vittoria 18): [redacted] Tamburi: 30 opere grafiche.

ASSOCIAZIONE PIEMONTESE GALLERIE ARTE [redacted]

ACCADEMIA: Ovidio Melis.
ARISTEA (v. Po 43): Opere di Virgilio Guidi.
[redacted]: «Torino com'era».
CAVOUR - Moncalieri: tappeti di nuova e antica fattura.
CITTADELLA: Renata Giusiana.
DAVICO: pers. Carlo Cattaneo.
[redacted]A: Francis Biras.
DORIA: Dali, Cherchi, Cascella, Levi, Guttuso, Gentilini, Colombotto.
GISSI: '900 e contemporanei - Sala Grafica (lunedì chiuso).

LA GIOSTRA - Asti: Valerio Pilon.
LA BUSSOLA (via Po, 9): personale di Elio Torriero.
LE IMMAGINI (v. della Rocca 3): Giorgio [redacted] disegni, acquerelli.

PIRRA (Cairoli [redacted] - tel. 877.344): Henry Maurice Cahours.

[redacted] **CERAMICHE** (Lungopò Cadorna 3, tel. 877.810): Piatti arabescati di [redacted] beul fino al 13-3.
SAN GIORS: Suppo Alfredo.
VIOTTI: Giorgio Costa.

[redacted] **DELLA** [redacted] (via [redacted] Teresa 5): ore 10-12; 15-18.
MUSEO NAZIONALE [redacted] (Pa[redacted] Chiablese): omaggio a R[redacted] O. Fleischer: ore 15-21,15 L'[redacted] rosso (The [redacted] on the [redacted] Swing) [redacted] O. Fleischer con [redacted] Collins, Ray Milland, Farley Granger (Stati Uniti 1955, colori, minuti 105).

CINEMATOGRAFI

FUORI CITTA'

CARMAGNOLA
LUX: Tamara il sesso caldo. Viet. 18.
[redacted] **Girls Friends.**
[redacted]
CATALANO: [redacted] e l'angoscia. Viet. 18.
ITALIA: Blue erection. Techn. Viet. 18.
[redacted] oggi chiuso.
C[redacted]
PERONA: Culo e camicia.

MONTANARO
[redacted] Vedre [redacted] in [redacted] Viet. [redacted]

PINEROLO
HOLLYWOOD: Erotic flash.
ITALIA: Eccezzziunale veramente.
NUOVO: Il tempo delle mele.
PRIMAVERA: Il tempo delle mele.
RITZ: Cristiana F. Noi i ragazzi dello zoo di [redacted]

SUSA
CENISIO: I guappi non si toccano.

VALPERGA
AMBRA: Sesso acerbo.

INFORMITALIA
ISTITUTO NAZIONALE INFORMAZIONI
CONTROLLI - INDAGINI - INFEDELTA' - ESITO ASSICURATO
CORSO VITTORIO EMANUELE II, 107 - TORINO
TELEF. 511.024 - [redacted]

in edicola

STORIA DELL'ARTE

Una grande "Storia dell'Arte" concepita con criteri moderni, per offrire una sintesi veramente universale della storia dell'espressione artistica. La pittura, la scultura e l'architettura di tutti i tempi e di tutti i paesi, dai capolavori preistorici di Altamira a Lascaux sino alle più recenti avanguardie del nostro secolo, in una trattazione cronologica che illustra e spiega l'evolversi del concetto estetico nell'uomo.
Le maggiori personalità artistiche ed i periodi più significativi della storia della creatività umana presentati in illuminanti monografie scritte da alcuni dei più grandi specialisti mondiali. Un'immensa galleria di quadri, di sculture, di opere architettoniche illustrata da oltre [illegible] riproduzioni tutte a colori.
In omaggio a Michelangelo e al Rinascimento italiano, la pubblicazione a fascicoli inizia con il VI volume.

3200 pagine complessive, 4000 illustrazioni tutte a colori, 10 volumi, 160 fascicoli di 24 pagine ciascuno (compresa la copertina), in terza e quarta pagina di copertina: "Il volto nell'Arte" (queste pagine costituiranno un undicesimo volume).

Con il primo, in regalo il secondo fascicolo. L. 1300.

ISTITUTO GEOGRAFICO DE AGOSTINI ~ NOVARA

ECONOMICI

19 Vendita alloggi

CERVINO 740.2623 vende libero Borgo Vittoria: 2 camere cucina servizi piano 1° L. 58 milioni.

CIRIE' libero 3 camere cucinotta servizi recente ristrutturato in via San G. Bosco mutuo dilazioni Galotto (011) 489.769.

COLLEGNO c. Francia libero camera cucina box L. [illegible] milioni [illegible] Eurostop tel. [illegible].

COLLEGNO RECENTISSIMI
liberi stesse case signorili ampi soggiorno 1 2 camere cucina biservizi box dilazioni permuta tel. 512.012 Esim.

CONSULEDILE 533.322 **altre ultime occasioni via Monte Novegno 22 (piazza Piagora) recenti, ben tenuti camere tinello cucinino ingresso bagno da 33 milioni.**

CORSO Agnelli zona Stadio libero piano alto 3 camere tinello cucinino [illegible] Centro Immobiliare 696.5415.

CORSO [illegible]
angolo c.so Vittorio libero subito piano rialzato: ingresso 8 vani servizi adattissimo uso ufficio. Tel. 513.915.

CORSO Francia Borgata Paradiso vendonsi frazionati alloggi stessa casa: camera tinello [illegible] libero, 8 occupati a prezzo affare. Tel. 582.214 ore ufficio.

CORSO Francia Cascine Vica libero recente su 2 piani: salone 2 camere cucina doppi servizi. Telefonare 545.582.

CORSO Grosseto via Cernaia 26/28 recente costruzione: 2 camere tinello cucinino dispo[illegible] box auto. Libero 3 camere tinello cucinino. F[illegible]ciaria Immobiliare 556.956.

CORSO M. Cucco v. Fattori in casa del 74 libero lussuoso salone 2 camere tinello cucinino 2 servizi tel. 659.831-650.9849.

CORSO Peschiera vendesi appartamento libero piano alto: 8 camere cucina bagno lavanderia 2 balconi. Tel. Sica 797.058.

CORSO Raffaello vendesi stessa casa libero occupato 2/3/4 [illegible] Residence tel. [illegible] - 660.6479.

CORSO SIRACUSA
vendesi libero signorile alloggio di salonc[illegible] 3 camere cucina doppi servizi piano alto tel. Elda 351.332.

CORSO Traiano libero panoramico soggiorno sala pranzo 3 camere cucina tiloservizi. Centro Immobiliare 696.3174.

[illegible]O Traiano via Tonale 2° piano **camera tinello cucinino servizi vuoto 42 milioni. Aurea 594407 - 597.774.**

CORSO Unione Sovietica vende alloggio libero 2 camere tinello cucinino servizi terrazzi L. 87 milioni tel. [illegible].

CORSO Unità d'Italia uso abitazione o piedi-a-terra: camera tinello cucinino bagno cantina vendo. Tel. 582.214 ore ufficio.

COSTRUZIONE recente via Cumiana 32, spaziosi: camera tinello cucinino 18 milioni più mutuo; 2 camere tinello cucinino 35 milioni più mutuo. [illegible] 566.958.

CRIMEA snc vende libero v. Mazzarello spazioso camera tinello cucinino bagno 2 balconi L. 56 milioni tel. 585.801.

CRIMEA Snc vende libero signorile adiacente via Filadelfia 3 camere tinello cucinino servizi terrazzi. Tel. 585.801.

CRIMEA Snc vende libero via Campana ingresso aniene soggiorno 2 camere tinello cucinino bagno ripostiglio cantina spazioso L. 140 milioni. Tel. 585.801.

CROCETTA casa d'epoca bellissima vendesi alloggio mq 150 altro mq 200 altro mq 280 altro mq 500 anche ufficio. Tel. 642.101.

CROCETTA Colombo ang. Re Umberto vendesi libero: salone 4 vani cucina 2 servizi cantina 2 soffitte. Tel. 530.871.

CROCETTA via Torricelli libero signorile: soggiorno 2 camere cucina servizi portineria. Centro Immobiliare, tel. 548.153.

DISPONIAMO alloggi liberi e occupati 2-3-4 vani box locali industriali e commerciali varie metrature stessa casa zona semicentrale a prezzi interessanti. Tel. 683.809.

EDILCASE vende via Ticinese 14 (S. Rita) bellissimo appartamento: soggiorno, 2 camere, tinello, cucinino, [illegible] 548.154.

[illegible]LCASE vende in corso Unione Sovietica 161 elegante appartamento di: 3 camere cucina bagno L. 65 milioni 500 mila. Telefonare 548.154.

EDILCASE vende via Passo B[illegible] elegante alloggio recente: camera tinello cucinino bagno L. 32 milioni 500 mila. Tel. 548.154.

EDIL-PO vende in Bruino alloggio composto da: 5 camere doppi servizi. Tel. 349.7214 - 349.9740.

EDIL-PO vende in Bruino alloggio composto da: 2 camere cucina abitabile servizi box cantina. [illegible] 70 milioni. Tel. 349.7214 - 349.9740.

[illegible]
libera c. Casale Salsi casetta indipendente soggiorno 2 camere cucina servizi ampio locale cantina cortile 2 box dilazioni permute tel. 512.012.

ESIM
libero bellissimo via Ormea salonc[illegible] 3 camere cucina biservizi recente ottimo uso studio dilazioni. Tel. 512.012.

ESIM
libero corso Montecucco luminoso piano alto soggiorno 2 camere cucina servizi box panoramico [illegible]. Dilazioni, [illegible] 512.012.

ESIM
[illegible] Collegno via G. [illegible] ne salonc[illegible] 2 camere cucina biservizi box 3 [illegible] ristrutture, forte mutuo, dilazioni. [illegible] 512.012.

ESIM
libero Crocetta signorile salone 3 camere cucina doppi [illegible] rifiniture facilitazioni permute. Tel. 512.012.

ESIM
libero signorile panoramico corso Cosenza ampia camera tinello cucinino servizi. Telefonare 512.012.

ESIM
libero via Monti corso M. D'Azeglio soggiorno 3 camere tinello cucinino biservizi ottima costruzione dilazioni permute. [illegible] 512.012.

ESIM
Parella panoramicissimo appartamento di salonc[illegible] 2 camere cucina biservizi in stabile decoroso. Dilazioni e permuta. Tel. 512.012.

ESIM
villa libera Castiglione (S. Mauro) recente ottima posizione su 2 piani salone 2 camere tinello cucinino doppi servizi taverna box auto giardino dilazioni. Tel. 512.012.

EUROCASE G. 513.725 Mirafiori libero spazioso due [illegible] tinello cucinino servizi cantina comunicabile con ampia mansarda.

EUROCASE 513.681 Mirafiori libero spazioso 2 camere tinello cucinino servizi ampia mansarda comunicabile 58 milioni.

EX Viberti (via Farori) libert stessa casa signorili 2-3 camere tinello cucinino 5° piano servizi camera volendo box. Crimea s.n.c., telefono 585.801.

EXIMPORT 513.333 vende libero subito barriera Milano v. Martorelli monolocale con cucinino e servizi dilazioni.

FIMINTER Spa libero via Servais recente signorile appartamento su due piani di salone cucina servizi; rimanenti di 95 mq con servizi. Dilazioni. Telefonare 696.7121.

FIMINTER Spa libero adiacenze corso Re Umberto appartamento signorile in stabile d'epoca di salone 3 camere cucina biservizi ingresso. Dilazioni. Telefonare 696.7121.

FIMINTER Spa S. Rita v. Tripoli luminoso appartamento di camera tinello cucinotto servizi ingresso terzo ascensore. L. 35 milioni 500 mila, dilazioni. Telefonare 696.7121.

FIMINTER Spa Barr. di Milano v. Cimarosa ampio appartamento di soggiorno 2 camere cucinotta servizi ingresso ripostiglio, L. 83 milioni 500 mila, dilazioni. Tel. [illegible]

FIMINTER Spa libera S. Rita signorili appartamenti di 3-4 camere cucina doppi servizi ingresso, piano alto. Mutuo, dilazioni. Telefonare 696.7121.

[illegible] Spa Centro Europa via Induno in stabile signorile luminoso appartamento di salone 2 camere cucina biservizi. Mutuo. Telefonare 696.7121.

FIMINTER Spa libero corso Unione Sovietica luminoso appartamento di 2 camere tinello cucinino servizi ingresso piano alto terzo ascensore. Dilazioni, Telefonare 696.7121.

FIMINTER Spa libero adiacenze Mercati Generali appartamento signorile di saloncino 3 camere tinello cucinino ingresso piano alto terzo ascensore. Mutuo. Tel. 696.7121.

PISMAN
Palazzo in ultima palazzina del complesso residenziale lastatella vende direttamente appartamenti in fabbrica di 1-2-3 camere sala cucina doppi servizi box auto mutuo e dilazioni pagamento. Tel. 650.6444.

GALOTTO camera cucina servizi (S. Paolo) via Passerà affare 12 milioni meno forti dilazioni pagamento. Tel. 489.789.

GALOTTO libero via Genova (adiacenze Molinette): 2 camere cucina servizi 43 milioni meno mutuo dilazioni. Tel. 489.789.

GALOTTO libero via Cimarosa (S. Milano): 2 camere tinello cucinino servizi rifinitissimo forte mutuo. Tel. 489.789 - 488.972.

GEDIM centralissimo, piano alto elegante appartamento di 175 mq circa prezzo interessante. Mutuo al 9%. Tel. 517.566.

GEDIM corso Giulio Cesare in stabile restaurato piano alto soggiorno camera cucina bagno prezzo affare. Tel. 517.566.

GEDIM libera casetta indipendente in Rivoli mono-bifamiliare 180 mq. giardino otto terrazzo box auto doppio. Tel. 517.566.

GEDIM liberi a prezzi eccezionali prima cintura di Torino stesso stabile dotato di riscaldamento e ascensore. Tel. 517.566.

GEDIM libero adiacenze corso Cosenza in stabile recente signorile appartamento salone 2 camere tinello cucina box. Tel. 517.566.

GEDIM libero prima cintura Torino recentissimo piano alto signorile appartamento di mq. 110 65 milioni volendo box. Informazioni al 517.566.

GEDIM via Governolo in elegante stabile d'epoca spaziosissimo appartamento mq. 255 prezzo convenientissimo. Tel. 517.566.

[illegible] zona Aeronautica, recente di ingresso soggiorno 3 camere cucina bagno 68 milioni. Permute e dilazioni. [illegible]. 517.566.

GRUGLIASCO vendonsi alloggi 2 3 camere servizi box in stabile di n. 6 alloggi prezzi da investimento Eurostop tel. 787.051.

IFIM
libero adiacenze piazza Statuto in stabile d'epoca: salone 5 camere cucina servizi da ristrutturare, 200 milioni. Tel. 515.582.

IFIM
libero Barriera di Milano v. Pergolesi ingresso 3 camere grande cucina bagno 2 posti auto tel. 515.582.

IFIM
libero Collegno ristrutturato 2 camere cucina bagno 58 milioni tel. 515.582.

IFIM
libero c. Belgio ampio luminoso camera [illegible] lo cucinino bagno 54 milioni tel. 515.582.

IFIM
libero Pino Torinese in palazzina panoramica ampio soggiorno 2 camere cucinotta box tel. 515.582.

IFIM
libero via Mazzini in elegante stabile d'epoca luminoso: 3 camere cucinotta bagno. Telefonare 515.582.

IFIM
occupati presso corso Montecucco in stabile recente e signorile soggiorno camera tinello cucinino biservizi 70 milioni dilazionabili. Telefonare 515.582.

IMPRESA vende direttamente Sciolze villa unifamiliare disposta su due piani ampio giardino frutato signorile 295 milioni trattabili mutuo dilazioni, altra bifamiliare 195 milioni. Tel. 948.8831.

IPI 511.382, corso San Maurizio 77 (Vanchiglia): ingresso, 3 camere, tinello, cucinino, bagno 77 milioni.

IPI 511.382, corso Regina Margherita, prezzo conveniente: 2 camere, cucina, servizio, ingresso 23 milioni.

IPI 511.382, largo Francia via Medici 40: soggiorno, 3 camere, cucina; bagno, box-auto. Facilitazioni.

[illegible] 511.382, libero piazza Derna, spazioso appartamento ultimo piano: salone, 2 camere, cucina, bagno, ingr[illegible] collegato [illegible] soggetto di: 2 camere e bagno.

IPI 511.382, libero vicinanze via San Donato, spazioso [illegible] 3 [illegible] cucina, bagno, ingresso 50 milioni.

IPI 511.382, [illegible] via Passerano, ultimo piano: camera, tinello, cucinino, bagno, ingresso, 34 milioni.

IPI 511.382, vende S. Rita appartamento conveniente: camera tinello cucinino bagno ingresso, 30 milioni.

IPI 511.382 via Gianfrancesco Re 11 (vicinanze via Valgioie): 3 camere, cucina; bagno, ingresso 50 milioni. Facilitazioni.

IPI 511.382, via Strambino 8 (Barriera Milano): 2 camere, tinello, cucinino, bagno, ingresso 49 milioni. Facilitazioni.

IPI 511.382, vicinanze [illegible] Sabotino stessa casa appartamento: 2-3 camere, cucina, servizi, ingresso da 30 milioni. Anche liberi.

ITALIA 61 adiacenze attico con terrazzo vista collinare soggiorno camer[illegible] cucina bagno Centro Immobiliare 696.3174.

ITALIA 61 via Garessio libero prestigioso salone soggiorno 3 camere triplì servizi doppi ingressi box. Tel. 548.153.

LERI' occasione libero [illegible]ico 2 camere cucina abitabile bagno cantina 61 milioni dilazionabili. Tel. 920.0275.

LERI' piano 4° camera tinello cucinino vuoto 35 milioni. Aurea 594.807 - 597.774.

LIBERA adiacenze piazza Bernini monocamera soppalcata servizi ristrutturata in strutturata. C. V. I. Tel. 383.570.

LIBERI centrali stessa casa alloggi di 1 2 4 5 vani a partire da L. 8 milioni 600 mila dilazionabili tel. 519.017-519.065.

LIBERI 1-2-3 camere cucina servizi casa signorile recente semicentrale, ottimo prezzo dilazioni. Casamercato 650.38.05.

LIBERO a Borgaretto recentissimo in palazzina 3 camere cucina biservizi giardino 68 milioni meno mutuo. Tel. 501.717.

LIBERO a Collegno in signorile [illegible] 3 camere cucina bagno giardino [illegible] mutuo eventuale pers[illegible]. Tel. 583.434.

LIBERO ampio 2 camere tinello cucinino ingresso bagno terzo ascensore corso Regina 73 milioni 500 mila. Domus Tilla tel. 504.990.

LIBERO corso Moncalieri piazza Zara 3 camere cucina bagno 40 milioni 900 mila dilazioni permute. Tel. 547.828.

LIBERO corso Agnelli piano rialzato camera cucina bagno adatto abitazione od ufficio. Lux Case vende tel. 546.476.

LIBERO corso Rosselli camera cucina servizi L. 45 milioni. Centro Vendite Immobiliari, telefono 383.570.

LIBERO corso Anthony signorile: saloncino 2 camere cucina doppi servizi, recente, giardino condominiale. C.V.I., tel. 383.570.

LIBERO corso Orbassano (Parco Rignon) recente camera tinello cucinotta abitabile bagno vende facilitando. Tel. 543.330.

LIBERO corso Toscana: 2 camere tinello cucinino bagno ingresso stabile 1972, 79 milioni 500 mila dilazioni. Domus Tilla, telefono 504.990.

LIBERO
2 camere tinello cucinino recente 62 milioni Cascine Vica. Permute. Tel. [illegible]

LINOTTO libero recente 2 camere tinello cucinino servizi volendo box dilazioni Centro Immobiliare 696.3174.

LUCIANA VOLA vende [illegible] p. Vittorio pi[illegible] alto terrmd [illegible] monocamera con servizi 50 mq. Tel. 857.824.

LUCIANA VOLA vende vero affare L. 13 milioni 500 mila camera cucina servizi mq [illegible] corso R. Margherita. Telefono 857.824.

MANSARDA luminosa [illegible] [illegible] terzo ascensore ampio terrazzo possibilità elevato raddito accettasi permuta. Tel. 515.022.

MANSARDE libere tutti i confort zona semicentrale da L. 14 milioni. Vendesi stessa casa. Tel. 640.3500 - 640.5090 ore negozio.

MANSARDINA precollinare corso Gabetti completamente ristrutturata servizi interni 16 milioni. Tel. 518.807.

MARE' vende centralissimo in palazzo d'epoca appartamento 120 mq in ristrutturazione con scelta materiali. Tel. 521.1301.

MARE' vende occupato [illegible] Piero Maroa appartamento mq 90 piano alto prezzo interessante. Telefonare 521.1301.

MARE' vende zona piazza Vittorio casa d'epoca appartamento signorile mq 170 in ristrutturazione con scelta materiali. Telefonare 521.1301.

MIRAFIORI libero saloncino 3 camere cucina doppi servizi 125 milioni possibilità box [illegible] mute Maiora 756.625.

MOLINETTE libero spazioso piano alto camera cucina angolo cottura servizi. Dilazioni. Centro Immobiliare 696.6415.

MONCALIERI Peri vende in elegante costruzione dotata di giardino 3 camere cucina servizi box L. 105 milioni tel. 606.0766.

MONCALIERI Peri vende elegante camera tinello cucinotta servizi recente panoramico L. 50 milioni tel. 606.0286.

MONOCAMERA libera spaziosa con angolo cottura bagno al 1° piano, L. 21 milioni in Barriera Milano. Tel. 545.662.

MONOLOCALE libero subito con cucinotta indipendente servizio arredato in casa recentissima L. 38 milioni 500 mila. Tel. 513.916.

MICHELINO libero recentissimo piano alto saloncino 3 camere cucina biservizi box auto L. 115 milioni. Fidalcasa. Tel. 969.2001.

NOVARA adiacenze corso Vercelli vendonsi in signorile nuova costruzione appartamenti liberi diverse metrature da L. 51 milioni mutuo. Telefonare IPI 02/795.751.

(continua)

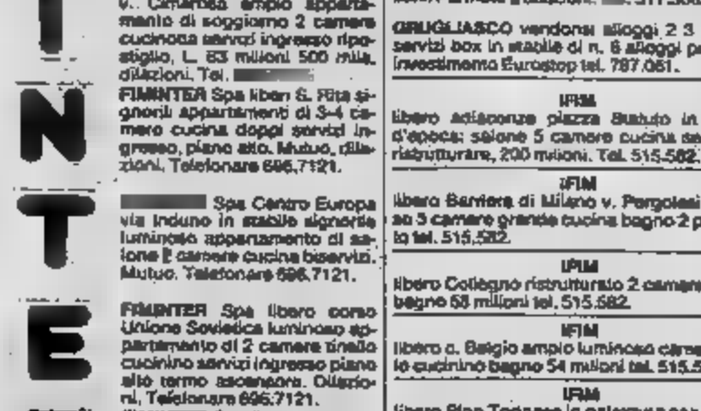

CALABRIA
Diamante
Vendiamo appartamenti e ville vista mare: 3 vani, servizi, terrazzo, da
18.000.000
[illegible] mutuo 10.000.000
Piscina, tennis, negozi a 300 metri
[illegible] **Torino 76.15.91**
[illegible] **79.03.75**

LAVORO PENSIONI

MARIO

Ho per due anni [illegible] scuola privata di Torino poi ho [illegible] questo [illegible] tempo mi sposata. In seguito alla [illegible] dei figli non più ripreso l'insegnamento per dedicarmi alla casa. Ora mi duole [illegible] anche perché penso al mio futuro [illegible] benché [illegible] pensione. Nel riordinare vecchi documenti mi venute in [illegible] chia [illegible] marche [illegible] direzione della scuola mi consegnò al momento delle dimissioni: su di ho potuto [illegible] l'indicazione seguenti periodi: di ottobre 1[illegible] al 1973 da gennaio 1974 marzo 1975. Due di recano l'annullo [illegible] Consigliata mia collega vorrei per [illegible] per non sprecare questi assicurazione. Vorrei [illegible] tempo per presentare domanda e quanti versare per aver diritto alla pensione minima. Prego [illegible] indicando iniziali del nome e cognome.

m. t. v., Torino

La nostra lettrice lasciato purtroppo trascorrere troppo tempo... I requisiti per poter ottenere l'autorizzazione ai versamenti volontari sono infatti i seguenti:

— poter far valere, nel quinquennio che precede la domanda di autorizzazione, almeno un anno contributi (12 mensili 52 settimanali);

— oppure, in alternativa, possedere cinque anni di contributi (60 mensili ovvero settimanali) a qualunque periodo riferiti.

La lettrice avrebbe dovuto versare la assicurativa all'atto delle dimissioni: oggi non vi è purtroppo più nulla da fare.

Da parecchi sono vostra fedele lettrice e mi congratulo con voi per aver creato tutte queste rubriche di informazioni e curiosità. Seguo con interesse quella lavoro e pen per vorrei una risposta a mio Abito in cui mia (io al secondo e lei al piano), do un aiuto in casa, ho trovato una donna che al mattino fa quattro ore a casa mia ed al pomeriggio, tre giorni alla settimana, va a fare le faccende a casa di mia Avendo un negozio di io mi trovo fuori di tutta la giornata cui questa donna a le pulizie prepara il per i miei che per i genitori... Ho alla Previdenza Sociale per tutte le ore che fa, sia a mia che a dei miei genitori per i calcoli due anche perché i sono e potrebbero sbagliare... Mi hanno che non è permesso agire così... E' vero?

Lettera firmata
Chivasso

La nostra lettrice ha sbagliato, sia pure in buona fede. La legge parla chiaro: la collaboratrice familiare presta la sua più lavoro deve essere assicurata ciascun datore di lavoro. E vale invocare il caso, piuttosto ricorrente, di una prestazione lavorativa effettuata a favore di due nuclei familiari legati tra loro, come nel caso in esame, da vincoli di parentela. I datori di lavoro sono diversi e diverso è anche il luogo di lavoro, per cui la lettrice deve a volta provvedere a denunciare la coll all'Inps e di conseguenza i contributi dovuti, in relazione allo stipendio corrisposto al numero delle ore La situazione potrà comunque chiarirsi presso la competente sede zonale della Previdenza Sociale di corso Giulio Cesare a Torino.

Vorrei un consiglio co[illegible] in qualità di impiegato di Industria [illegible] assegni familiari per moglie e per entrambe studentesse. Con il corrente mia figlia frequenta di Lettere, purtroppo corso pur superato l'età la esclude dir[illegible] itto agli assegni. La mia domanda è la seguente: an[illegible] ad gli assegni per questa o, in negativo, devo grato di risposta sollecita, solo iniziali in mia lettera.

g. m., Torino

Il nostro lettore non più diritto a percepire gli assegni familiari per la figlia studentessa universitaria, quanto la stessa, pur non avendo raggiunto il ventiseiesimo anno di (limite al di là del quale gli assegni non vengono più corrisposti per i figli studenti, ancorché a carico genitore) ha tuttavia superato la durata legale laurea. Sarà sufficiente che il lettore segnali tale circostanza alla Previdenza Sociale.

E' JAZZ!

A CURA DI
FRANCO MONDINI

ROMA — E' nata etichetta, la «*Black Shell*», che opererà prevalentemente nel campo del jazz, lavorando esclusivamente con musicisti tra i più noti affermati. La produzione qualità, mediante operazioni a tiratura, alcune delle quali a livello collezionistico. La produzione della «*Black Shell*», infatti, intende espandersi non tanto a livello quantitativo, pia qualitativo, rivolgendosi soprattutto alla realizzazione quadri antologici, di produzioni discografiche multiple in grado offrire esauriente, completo ed aggiornato dell'evoluzione dei migliori e più noti improvvisatori americani europei. Lavori metto compiutamente a fuoco la personalità più celebri ed importanti jazzisti contemporanei. Non dunque, la prima produzione della «*Black Shell*» s'intitoli appunto *Anthology*: un album quintuplo destinato offrire compiuta visione antologica lavoro del trombettista Freddie Hubbard.

Registrate corso di tournée italiana (di cui vengono riprodotti fedelmente quasi tutti i concerti) durante il 1981, le incisioni *Anthology* ripropongono, un'amplissima scelta esecuzioni, l'arco stilistico della musica di Freddie dagli esordi in campo *hard bop* fino alle ultime contaminazioni *jazz-rock*. Si tratta alto numero di composizioni riunite per riflettere un'evoluzione saputo toccare tutti i punti di sviluppo del jazz durante venti *Body and Soul*, *Night in Tunisia*, *You Don't Know What Love Is*, *Impressions*, *Confirmation*, *Round Midnight*, e di ben lavori dello Hubbard, quali *Clay*, *First Light*, *Breaking Point*, *One of a Happiness is* ottiene un panoramica completa del ruolo svolto trombettista nell'ambito della musica improvvisata mericana. Hubbard un autentico virtuoso in portare ascoltino esecuzioni quali: *Night Tunisia* *Clay*) ogni esecuzione-interpretazione a un livello entropico, pur rimanendo in grado controllare adeguatamente le forze della propria abilità. performance di *Anthology*. Freddy è superbamente assecondato da un gruppo di noti strumentisti: il sassofonista David Schnitter, delle voci più originali e promettenti dell'improvvisazione contemporanea; il tastierista Billy Childs, di cui ricordano eccellenti prestazioni a fianco di artisti del calibro di Nat Adderley, J. J. Jahnson, il contrabbassista Larry Klein, da anni con lo stesso Hubbard, il noto batterista Carl Burnett, raffinato ed agile accompagnatore Art Pepper

Lontano precise formule commerciali (che sembravano averlo recentemente imprigionato in una serie clichés) Freddy Hubbard dà pieno sfogo alla sua intensa poetica, spazio a cedimenti di qualsiasi natura e concedendo ben poco rilassamenti pause, anzi, tendendo acuire un'acuta quanto aggressiva tensione. L'affiliamento più corposo sanguigno hard-bop appare straordinariamente chiaro: un lirismo infuocato, dall'aggressiva energia ritmica colmo di un forte senso delle tradizioni. Per usare un luogo gron blues che sfocia anche nel funky, non in un senso riduttivamente commerciale, bensì inteso come immediato riallaccio a determinate chiavi lettura più popolare delle radici della cultura nero-americana.

Anthology verrà distribuita limitata: 2999 copie stampate che vendita attraverso prenotata. veste grafica sonora particolarmente elegante: ogni cofanetto potrà acquistato soltanto prenotazione giunta entro aprile 1982.

ASSICURAZIONI

A CURA DI
GIUSEPPE ALBERTI

Può accadere che un'incidente stradale di una certa gravità abbia anche risvolti economici positivi non indifferenti per il responsabile: «A un dipendente — scrive un di Milano — è stata temporaneamente sospesa la patente di guida (9 mesi). Il provvedimento era stato preso a seguito di un sinistro stradale che aveva procurato serie lesioni ad un pedone investito sulle strisce brate. I conti fatti, il dipendente (che a lavorare presso azienda quale magazziniere) percepisce un doppio introito: quello normale e il «sussidio» che gli pagnia in funzione polizza che l'autista aveva stipulato per il rischio del ritiro della patente di guida. In sostanza questi raggiunge circa 1 900 mila mese, delle quali solo una parte viene .

In genere queste polizze vengono stipulate per conto autotrasportatori, rappresentanti di commercio, piazzisti o autisti di professione. Non sono però le accendono polizze a favore dei propri dipendenti che svolgono anche l'attività di

bisogna generalizzare sulle capacità di copertura dell'assicurazione patente». non entra in funzione in determinati casi ad esempio, quando provata guida stato di ebbrezza (ubriachezza o sotto l'influenza inebrianti e stupefacenti), oltraggio a pubblico ufficiale, omissione di soccorso, ecc.

I costi dell'assicurazione «ritiro patente» variano a seconda compagnia e, naturalmente, dagli importi che si vogliono garantire. Facciamo un altro esempio. Per guida auto in genere, il «premio» può essere di 2500 lire per ogni mille lire di diaria assicurata, la validità di giorni (festivi, vacanze e prefestivi inclusi). Ciò vuol dire che per diaria di 40 mila lire, si spende attorno 90 mila l'anno. Per la guida di tocarri, il della polizza può sulle lire per ogni mille assicurate: 40 mila lire uguale «premio» di 104 mila.

Come avviene per le polizze infortuni, dove spesso è inclusa una diaria per i giorni malattia e che funziona indipendentemente fatto che vi sia stipendio, anche per la garanzia «ritiro patente» non vi è, in genere, limitazione sorta. Può quindi accadere che funzioni lo stipendio il rimborso previsto polizza assicurativa. Il contratto collettivo nazionale di lavoro (spedizionieri, trasportatori, ecc.) prevede, per le ditte e 7 dipendenti, che sia l'azienda stessa a stipulare e pagare «premio» questa assicurazione (periodo 6 mesi e per «capitale» contratto stesso).

ECONOMICI

[redacted] Vendita alloggi

OCCASIONE
a [redacted] vendesi occupato piano alto Bor[redacted] Vittoria: ingresso camera cucina servizio. Tel. 595.852 ufficio.

OCCASIONE Mirafiori v. Vigliani ang. via De Maistre 2 camere cucina bagno a L. 35 milioni tel. 519.017-519.085.
OC[redacted] Trana [redacted] vendo alloggio libero signorile: 3 camere tinello servizi L. 68 milioni più 15 milioni mutuo agevolato. T[redacted]. 350.277.
PARELLA libero corso T[redacted] recente signo[redacted]ore ampio 2 camere tinello cucinino servizi (90 mq.) L. 77 milioni box auto L. 23 milioni. Grimaldi 506.464.
PARELLA libero via Asinari di [redacted] ristrutturato camera tinello cucin[redacted] 38 milioni 500 mila. Grimaldi [redacted]54.
[redacted] ottimo [redacted] 3 [redacted] cucina e camer[redacted]o stesso casa dilazioni [redacted] vende V. & V. Telefonare 967.3153.

PIANEZZA
[redacted] alloggio nuovo mq 112 più [redacted] box con [redacted] agevolato. Tel. [redacted] 351.332.

PINO alloggi [redacted] posizione signorili [redacted] di[redacted] piani [redacted] 2-3-4 [redacted] pluriservizi giardino box. Tel. [redacted].
PRECOLLINA Torino [redacted] 260 mq più ampio box parco in recente e prestigiosa costruzione vendo tel. 530.085.
PRECOLLINA [redacted] Crimea [redacted] casa [redacted] poca soggiorno [redacted] camere [redacted] servizi. Centro Immobiliare 696.3174.
PRESTI[redacted]**SO** piazza Bernini adiacente libero salone [redacted] camere cucina biservizi doppi in[redacted]. C. V. I. 383.570.
PRESTIGIOSO via Cavour ristrutturato [redacted] 3 camere cucina biservizi spogliatoio. Permute. Tel. 696.3174.
[redacted] alloggio libero zona p. Omero 2 camere tinello cucinino servizi L. [redacted] milioni tel. 350.277.
[redacted] a privato libero ampio nuovo elegante [redacted] camere tinello tutti i servizi Mercati Generali 75 milioni. Tel. 359.123.
PRIVATO [redacted] privato vende [redacted] camere più cameretta [redacted] servizi portineria [redacted] signorile corso [redacted]. Telefonare 296.451, [redacted] pasti.
PRIVATO vende solo [redacted] privato camera tinello cucinino bagno in stabile [redacted] Sospello prezzo trattabile tel. [redacted].
PRIVATO vende zona Viberti stupendo alloggio salone 2 camere cucina servizi mq. 130 eventuali permute. Tel. 774.040.
RIVOLI libero spazioso [redacted] camere tinello cucinino biservizi con ampia mansarda L. 119 milioni. Fidalcasa. [redacted].
RIVOLI zona Castello casetta indipendente da riattare 3 [redacted] servizi giardino L. 65 milioni. Fidalcasa. [redacted]. 959.2001.
SAIR 445.588 vende libero recente: 4 camere tinello cucinino biservizi cantina box giardino condominiale.
SAIR 445.588 vende libero corso Telesio: camera soggiorno bagno completamente ristrutturato mutuo.
[redacted] libero [redacted] recente signorile ampio 2 camere [redacted] servizi [redacted] auto L. 55 milioni. Fidalcasa. Tel. 959.1122.

SE desiderate investire in modo intelligente
L. 10.000.000
e potete pagare mensilmente 150 mila L. per il mutuo fondiario S. Paolo, potete [redacted] un appartamento composto da ingresso [redacted] camere cucinino bagno terrazzo e cantina: la casa è nel centro di Volpiano a 2 passi da Torino, è recente, decorosa e dotata di ogni confort; l'appartamento che vi offriamo è ora occupato ma [redacted] lo acquistate per investimento sarà sicuramente il miglior affare della vostra vita. Tel. per informazioni al 547.119 - [redacted]hone[redacted]

SETTIMO recente libero piano alto: ingresso 2 camere cameretta tinello cucinino bagno 2 balconi L. 45 milioni più dilazioni. Rizza 472.858.
SKEMA [redacted] libero mini alloggio arredato zona corso Vercelli piano alto panoramico 37 milioni. Tel. 546.806 - 546.534.
SKEMA vende libero in Nichelino alloggio: 2 [redacted] tinello cucinino e servizi ottimo affare. Tel. 546.806 - 546.534.
STUDIO «33» vende via Banchette alloggio di: camera cucinotta con antistante salottino servizi e cantina. Tel. 712.687.
STUDIO «33» [redacted] Lombardore signorile: salone 2 [redacted] servizi box auto, vero affare. Tel. 712.687.
STUDIO «33» vende [redacted] stabile [redacted] Camp[redacted]na alloggi: [redacted] tinello [redacted] più per investimento. [redacted] 712.687.
TAIT A libero Torino Nord (strada Settimo) in palazzina recentissima: 2 camere cucinotta bagno L. 54 milioni. [redacted].383.
TAIT C libero in v. Chiesa della Salute salotto camera cucin[redacted] ingresso servizi [redacted] lioni 800 mila. [redacted].
USAV 747.729 vende libero [redacted] S. Rita: [redacted] bagno [redacted] dilazioni.
[redacted] 747.729 [redacted] libero zona Montecucco in stabile signorile: saloncino camera cucina doccia bagno box 2 auto mutuo.
USAV 747.729 vende liberi Alpignano stesso stabile: camera tinello e [redacted] camere tinello abbinabili. 2 posti auto [redacted].
[redacted] 747.729 vende libero Rivalta: 2 camere tinello cucinino bagno cantina giardino [redacted] dominiale dilazioni.
[redacted] 747.729 [redacted] libero [redacted] Vittorio ang. Racconigi: saloncino 2 ca[redacted] tinello cucinino bagno cantina dilazioni.
[redacted] 747.729 vende c.so Francia piazza Rivoli 3° piano: camera cucina soffitta dilazioni.
USAV 747.729 vende libero zona S. Paolo: [redacted] cucina bagno cantina [redacted] particolare rimesso [redacted] dilazioni.
USAV 747.729 vende libero [redacted] vicinanze Molinette: saloncino 2 camere [redacted] cina bagno cantina mutuo dilazioni.
[redacted] alloggi occupati composti [redacted] mera tinello cucinino bagno termo ascensore in via Asinari [redacted] Bernezzo. Tel. [redacted].
VENDESI in Ciriè [redacted]oggio occupato mq 75 circa L. 50 milioni più [redacted] milioni [redacted] mila [redacted] tuo [redacted]ndiario al 15% equ[redacted] corrisposto L. 130 mila mensili tel. [redacted].
VENDO a Barbania, vicinanze Ciriè ultime ville e alloggi in costruzione. [redacted].
VENDO libero: camera tinello cucinino vicinanze Piazza Stampalia, 35 milioni trattabili. Tel. 619.0029.

VIA [redacted]
[redacted] camere t[redacted] al. Spazio 90 vendo. Tel. 513.915.

VIA della Rocca [redacted] a [redacted] a [redacted] gozio entrambi liberi ristrutturati casa signorile. Centro Immobiliare 696.6415.
VIA Napione libero in stabile d'epoca: salone [redacted] 3 [redacted] Tel. 887.6472 - 309.6609.
VIA Nicomede Bianchi 114-18: 1-2-3 [redacted] cucina bagno abbinabili termo centrale. Lux Case, telefono 546.476.
VILLA corso Moncalieri prestigiosa unifamiliare mai abitata posiz[redacted] mq 300. Centro Immobiliare, [redacted]. 548.153.
VILLA di recentissima costruzione in Villarbasse (Rivoli) grandioso salone - 3 camere cucina bagni - mansarda di mq. 100 - salone seminterrato arredato a tavernetta, cantina - garage - terreno ci[redacted] mq. e basso fabbricato mq. 100 adatto laboratorio artigiano. Fiduciaria Immobiliare 556.968.
VILLA libera nuova San Benigno salone 2 ca[redacted] cucina biservizi box tavernetta mansarda giardino. [redacted]. 547.626.
[redacted] privato [redacted] Orbassano Gerbole 130 mq mansarda box giardino 220 [redacted]lioni mutuo. [redacted]. 710.536 - 713.409.
VINOVO (Frazione Garino) libero recent[redacted] mo 2 camere tinello cucinino box giardino 88 milioni. Tecnimmobil 781[redacted].

VOLPIANO NUOVISSIMI
liberi stessa casa direttamente da impresa soggiorno 2 camere cucina biservizi box L. 40 milioni [redacted] mutuo e dilazioni Esim [redacted]. 512.012.

ZONA S. Paolo [redacted] appartamento [redacted] pato: 2 [redacted]mere cucina [redacted] facilitazioni pagamento occasione. Tel. Sica 797.038.

20 Domande affitto

[redacted] senza vostra [redacted] Lunica immobiliare [redacted] nostri clienti referenziati 2-3-4 vani e servizi in Torino e cintura. Telefonare 760.132 - 752.957.
A, [redacted] propri clienti alloggi-uffici-ville, vuoti e arredati [redacted] fuori Torino. [redacted]. Tel. 650.9505.
ABBIAMO costantemente richieste [redacted] da 3 ai 5 locali in Torino [redacted]iamo consulenza gratuita. Tel. 752.984.
ABBISOGNAMI in Torino o cintura per uso seconda casa alloggio di 1-2 camere tinello servizi. Tel. 779.516.
[redacted] zona centro-semicentro alloggio possibilmente [redacted] uso ufficio 3-4 [redacted] re. Tel. 748.722.
I[redacted]TO lavor[redacted] presso la Rai con moglie [redacted] figli cerca 3 vani servizi zona Stadio e peniteria Sud. Telefonare 760.132 V.
[redacted] proprio con moglie [redacted] 2 [redacted] cucina servizi, zona [redacted] Lingotto Nichelino e cintura. Tel. 760.132 V.
OPERAIO cerca per matrimonio: 2 camere li[redacted] servizi in zona Barri[redacted] o [redacted]. 760.132 Lunica srl X.
OPERAIO con moglie cerca: 1-2 camere cucina servizi in zona centrale oppure in periferia. Tel. 760.132 Lunica srl W.
[redacted] referenziato avendo proprio alloggio in costruzione da ultimare cercano per periodo di 1-2 anni alloggio vuoto in Torino o prima cintura [redacted] 2-3 vani max. [redacted] 606.2357.

21 Offerte [redacted]

A.A. COM.FAI [redacted] solo uso ufficio appartamento [redacted] 4 camere cucina bagno. Tel. [redacted].
[redacted] via Di Nanni privato [redacted] locale predisposto [redacted] medi[redacted] o ufficio primo piano mq 60. Telefonare 729.688.
ABBIAMO a Pino villa unifamiliare arredata con telefono salone [redacted] camere 2 bagni lavanderia garag[redacted] L. 1 milione 200 [redacted] Telefonare 650.9505.
[redacted] a Santena alloggio arredato salone 2 letto tinello 2 bagni cucinotto [redacted] L. 450 mila tel. [redacted].
AFFITTASI a riservati ambiente elegantemente arredato con bagno e servizio di pulizia Di Salvatore [redacted].
AFFITTASI a Ciriè ottima posizione alloggio uso studio 3 vani più servizi L. 250 mila trattabili [redacted]. T[redacted] 920.0831 - 920.9810 ore serali.
AMMOBILIATO zona Cibrario affittiamo pied-à-terre referenziati. Orlab Organizzazione immobiliare, tel. 540.220.
COCCONATO affittasi alloggio nuovo salone [redacted] camere [redacted]cina 2 bagni [redacted] panoramico scrivere C. P. 1266 Ferrovia Torino.
DOMUS-AMMINISTRAZIONI [redacted]. Teresa uso [redacted] e uffici[redacted] alloggio prestigioso mq 150 di salone, soppalco cucina bicamere e biservizi. Telefonare 504.113.
DOMUS-AMMINISTRAZIONI affitta via Carlo [redacted]o solo uso transit[redacted]o alloggio arredato mq 70 con [redacted]. Telefonare 504.113.
[redacted] via [redacted] piazza [redacted] nuovo uso ufficio, ingresso grande [redacted] camere servizio. Tel. 517.586.
[redacted] 511.382, [redacted] referenziati, esclusivamente uso ufficio, in [redacted] camere, ingresso, bagno.
RESIDENCE nel verde [redacted] centro affitta diega[redacted] appartamentini arredati zona [redacted] tura tutti i servizi. Telefonare [redacted].

UFFICI arredati al centro, segretariato recapito postale telefonico telex sala riunioni via Sacchi 15 tel. [redacted].968.
UFFICI [redacted] Crocetta, segreteria multilingue. Telex, recapito telefonico e postale, parcheggio. Telefonare 558.444.

22 Traslochi

AUTOTRASLOCHI accurati prezzi modici smontaggio rimontaggio mobili garanzia furgone. Tel. 557.051 [redacted] via Nizza 33.

23 Camere, pensioni

[redacted] buon livello sociale [redacted] ammobiliate [redacted] cucine pre[redacted] altra signora pari età e condizioni. [redacted]uso pensioni. [redacted]onare 746.816.

[redacted] Nautica

[redacted] fuori bordo Johnson nuovo ancora [redacted] immatricolare a prezzo d'occasione per mancato ritiro. P[redacted] Nautica Colombo, [redacted]. 484.713.

37 Campeggio e [redacted]

ARREDI nuovi per camper Fiat 238 e 242 e similari completi di riscaldamento impianto elettrico e idraulico da L. 3 milioni 200 mila. Tel. ufficio 539.900.
CAMPER diesel Joker pronta consegna vari allestimenti Concessionario Volkswagen Audi Simoni, corso Turati 53, telefono 506.106, sabato aperto tutto il giorno.
CASE prefabbricate favolosi prototipi incombustibili alto isolamento rimanenza e nuovo furgone Saviem ideale camper industria svende miglior offerta. Tel. 930.933.
VENDITA straordinaria di fine stagione abbigliamento per sci e dopo sci. Moroni Sport corso U. Sovietica 208, tel. 393.554.

[redacted] Animali e veterinaria

AMICO degli animali vende barboni [redacted] scoiattoli stock di scatolette per cani a L. 450 cadauna tel. [redacted].
[redacted] Pechinesi Shitzu [redacted] boncini Pincer Volpini [redacted]. Telefonare 011 [redacted].

42 Antiquariato

GALLERIA Pirra, Torino, corso Cairoli 32, telefono [redacted], [redacted] dipinti di maestri i[redacted] e francesi [redacted] e [redacted]. [redacted]sima riservatezza.

[redacted] Ville, app., cascine per vacanze, acq.-vend.

A.A.A. LIRE 15.300.000
Casamercato s.p.a. vende valli del Canavese rustico di 5 vani con terreno servito da acqua luce strada. Tel. 650.3805.

A.A.A. LIRE 27.500.000
Casamercato s.p.a. vende casetta per fine settimana con 2000 mq di terreno servita da acqua luce strada. Sufficiente minimo anticipo. Tel. 650.3805.

A. ACQUISTO rustico o casetta indipendente pagamento contanti. Tel. 011 650.3024 - 650.8684.

A. 858.235
Il Punto Immobiliare Spa unica società che vende rustici in qualsiasi zona senza calcolare interessi per tutto il 1982.

A Cavour (Pinerolese) splendida casa bifamiliare con 10 vani 4 servizi box per [redacted] terreno 1000 mq. affare. Tel. 521.452.
A Giaveno (Valgioie[redacted]: soggiorno 3 camere 3 servizi garage [redacted]rdino 115 milioni permute. Maiorà 011/756.625.
A Poirino cascinotta ristrutturata con terreno recintato completamente indipendente 65 milioni. Telefonare 518.807.
ACQUISTEREI urgentemente casa o vil[redacted] con giardino massimo 35 km da Torino tel. 839.8211.
ACQUISTO co[redacted]nendo rapidamente casette rustici con terreno, massimo 40 km da Torino. Telefonare 482.381.
AFFARE Poirino 28 km Torino urge vendere rustico 120 mq su 2 piani 200 mq terreno progetto approvato. 20 milioni 900 mila. Tel. 605.1245.
ALASSIO monolocale con servizio 50 mt mare, 38 milioni 500 mila. [redacted] 0182 [redacted].
[redacted]**LASSIO** sul mare monolocale servizi balcone arredato 36 mq 58 milioni, bilocale mq 56 vuoto 68 milioni. [redacted]. 0182 42.104.
ALBENGA impresa vende direttamente 500 [redacted] centrali bi-trilocali servizi balconi giardino privato termoautonomo pareti uniblock da 75 milioni mutuo e dilazioni tel. 0182 53.865-541.449 pasti.
ALGHERO monocamere arredate consegna [redacted] anche uso negozio tipico L. 34 milioni. Avigliana, tel. 936.873 - 931.1995.
[redacted]endesi casa indipendente su 2 piani [redacted] mag[redacted] soleggiati[redacted] Avigliana, [redacted].
ALMESE vendesi casa bifamigliare indipendente su 2 piani con terreno posizione impedibile. Avigliana, tel. [redacted]873 - 931.1995.
[redacted] villa di soggiorno [redacted] 3 camere servizi [redacted] cantina box tavernetta giardino 400 mq L. 109 milioni più [redacted] milioni mutuo tel. 383.445.
BAITA 4 vani stupenda [redacted] ca [redacted] montagna [redacted] vendo L. 18 milioni. [redacted]. 011/599.816.
BALME mini[redacted] nuova costruzione L. 34 milioni [redacted] vende [redacted]. Tel. [redacted].
BALME miniappartamento [redacted] impianti [redacted] vendo permuto. [redacted] - (920.4879 ore pasti).
BARDONECCHIA appartamento duplex recentissimo: soggiorno camera cameretta servizi box. Prezzo interessantissimo. Tel. Progetto 885.992 - 871.796.
BARDONECCHIA località Utrio villa 94 milioni più 40 milioni mutuo di soggiorno con [redacted] minetto cucina scala interna al 1° piano 2 camere servizi box giardino [redacted]. 383.445.
BEAULARD (Alta Valsusa) vendonsi ultim[redacted] al[redacted] con box casa signorile dilazioni [redacted] pe[redacted]. Tel. 539.696.
[redacted] monolocale arredato [redacted] angolo cottura servizi più in [redacted] L. 54 [redacted] più 10[redacted] mutuo tel. [redacted].
[redacted] libero in palazzina soggiorno 1 [redacted] cucinotta bagno L. 73 milioni volendo box. Risparmio Casa 549.916.
[redacted] spiagg[redacted] salina Colasetta delizio[redacted]teristica tutti i servizi mq 210 terr[redacted] 4000 [redacted] vendo. Tel. 553.860.
CALABRIA Cirella, Diamante, Belvedere mare, Falerna 50 mt. fronte mare appartamenti di 1-2-3 vani in costruzione prestigiosa prezzi [redacted] con d[redacted] pagamento vende direttamente Costa Blu, via C. [redacted]o 36 - Torino, telefono 011 513.020.
CALABRIA Costa Tirrenica bi-trilocali in residence comodità mare centro paese turistico consegna 82 posizione incantevole con prezzi e pagamento vantaggioso. Ve li offre con vendita diretta Costa Blu via Carlo Alberto 36 Torino. Tel. 011 - 513.020.
CALABRIA Riviera dei Cedri (Tirreno) vi proponiamo alloggetti parzialmente rifiniti adatti a tutte le esigenze con consegna prezzi e condizioni interessanti. Venitaci a trovare senza impegno in via Pomba 29 Casavacanze 011/515.721.

[redacted] [redacted]ias (Cosenza) impresa costruzioni Navoni Pignataro vende direttamente [redacted]appartamenti in residence a 100 m spiaggia prezzo promozionale per solo 30 unità L. 24 milioni con prenotazione di L. 1 milione e saldo entro il 30-1-1984 senza interessi. Tel. 011 650.3980 - 0985 20.639.
CALABRIA Soverato Riace Sovamarina bilocali arredati in villini da 24 milioni più mutuo in prestigiosi villaggi turistici consegne estate '82 reddito. Telefonare Marinvest 011 556.255 - 02 865.941.
CANAVESE libero rustico mq 200 su 3 piani giardino L. 48 milioni. Centro Vendite Immobiliari, telefono 383.570.
CANAVESE S. Martino villa indipendente [redacted] ione cucina 2 camere servizi garage 1300 mq terreno 110 milioni dilazionabili. Telefonare 0125 4[redacted].
CARMAGNOLA bella posizione vendo nuo[redacted]: 3 camere cucina bagno 50 milioni. Tel. 886.747.
CASA in zona collinare con cortile e terreno [redacted] abitabile vendesi con dilazioni. Telefonare 0124 [redacted].
[redacted] libera casetta Vanasca composta da sala [redacted] bagno più 5875 mq di terreno. [redacted].
CASCINA ampia volendo bifamigliare oltre Chivasso vendesi 75 milioni possibilità mutuo. Tel. 0124/31.833.
CASCINA vicinanze autostrada Fossano [redacted] camere 2 stalle porticati terreno mq [redacted] con pioppi corpo unico vendo 135 milioni. Telefonare 0121 21.456.
[redacted]**SETTA** in campagna vicina [redacted]rolo: 7 vani portico terreno tutte comodità vendo 45 milioni. Tel. 0121/21.456.
[redacted] indipendente abitabile 5 [redacted] mq di terreno zona V[redacted] vendo L. [redacted] milioni. Telefonare 011 504.058.
CASETTA Strambino (Canavese): 4 camere più mansarda fienile terrazzo cortile abitabile subito. Prezzo interessante. [redacted]. 471.063.
[redacted] vendo camera cucinetta [redacted] arredato 55 milioni. Telefonare 0182 9[redacted].
CESANA vendesi in eleg[redacted] condominio monocamera arredata. Tel. [redacted].
[redacted] alloggio [redacted] 4 [redacted] doppi servizi box cantina 110 [redacted]. Telefonare 920.4879 - 920.7263.
COMPRO da privato rustico casetta con terreno o giardino anche da riattare qualsiasi zona tel. 519.877 To ore ufficio.
[redacted] regione [redacted] villa 3 [redacted] bagno seminterrato 2 vani bagno cantina magazzino terreno 2200 mq L. 120 milioni tel. 349.0246-905.8302.
GABETTI Sanremo (0184) 880.111 corso Marconi residenziale vista mare [redacted] camera cucinino bagno balcone.
GABETTI Sanremo (0184) 880.111 tre [redacted] metri mare nuov[redacted] costruzione vista mare [redacted] locali servizi 43 milioni compreso mutuo.
[redacted]**ALDI** Imperia Porto Maurizio alloggio libero tinello cucinotto camera servizi terrazzino 28 milioni. (0183) 273.211.
IN Valvaraita mezza montagna vendo rustico ampio fabbricato con terreno acqua luce a L. 10 milioni. Tel. 0121/71.821.
MARE vende Alassio multi proprietà in complesso residenziale a struttura alberghiera per periodi settimanali a partire da L. 1 milione 900 mila. Telefonare 521.1301.
[redacted] alloggio mansardato ammobiliato vendesi. Piemontimmobili Santena tel. 949.3397.
MONTOSO vendesi libero recente alloggetto in residence con box ottima posizione L. 32 milioni. Tait, tel. 011/502.383.
NOI mandati in esclusiva. Senza alcun impegno da parte vostra basta una telef[redacted] al 657.472 segnalando il vostro immobile da vendere.

PINEROLESE
(Campiglione F.) appartamenti in palazzina centrale in ultimazione ottimi materiali box giardino varie metrature. Prezzi da L. 495 mila a 565 mila al mq compreso mutuo fondiario. Per visite IMIT (0121) 3840.

(continua)

Le magie [redacted] nuova Renault 5 TX

B

Chi ha detto che un'automobile di lusso debba riconoscersi a prima vista? L'ostentazione non fa parte del nostro tempo e nella [redacted] Renault 5 TX l'equipaggiamento ricco e completo e le rifiniture lussuose fanno parte di uno stile sicuro e discreto.

La più prestigiosa delle streghe (1400 di cilindrata, cambio a 5 marce o automatico) non si manifesta subito, riserva la sua magia a pochi. All'interno, [redacted] velluto a coste dei sedili, il rivestimento delle porte, la qualità della moquette, il volante [redacted] l'impugnatura del cambio ricoperti in cuoio.

E poi gli alzacristalli elettrici, [redacted] servosterzo di serie, l'orologio digitale, il contagiri, le cinture di sicurezza (quelle anteriori [redacted] riavvolgimento automatico) e mille altre attenzioni. Per di più, se la si osserva bene, questa regina delle streghe si riconosce all'esterno per i cristalli fumè, l'antenna radio [redacted] i larghi cerchi in lega.

Le magie della nuova TX non [redacted] fermano qui: chi [redacted] preso dal suo incantesimo non può rinunciare più a lei.

RENAULT 5
è [redacted] *strega*

Le Renault sono lubrificate con prodotti [redacted]

1 / Sulle nuove ipotesi di evoluzione culturale per Torino il dibattito

2 / Ogni [illegible] per scioperi, cortei, dibattiti

Torino, città «aperta»

Dall'assessore alla Cultura della Provincia di Torino, Paolo Rava, riceviamo e volentieri pubblichiamo.

1/ Bene ha fatto la federazione torinese del psi a formulare nuove ipotesi per la «evoluzione culturale di Torino» riconducendo entro i giusti termini un confronto dialettico con i compagni comunisti quel rapporto che, dopo anni di tacite intese anche tangibili acquiescenze, stava forse lentamente degenerando nella puntigliosa sottolineatura degli errori e nella lacunosa memoria dei successi di una politica culturale sotto molti aspetti intelligente e coraggiosa, portando la cultura torinese, mancando i termini di un reale confronto, a livelli di stagnazione; ancora meglio ha fatto il psi a riportare il confronto entro i binari di una corretta e costruttiva verifica, opponendosi subito e con fermezza a chi voleva invece trasformarla in una sterile polemica; polemica che avrebbe finito per coinvolgere tutti in un gioco molto pericoloso se condotto alle estreme conseguenze, minando forse addirittura la solidità delle stesse giunte di sinistra.

Anche l'Ente Provincia, pur da altre prospettive, essendo diverse le competenze ed il ruolo che svolge sul territorio, sta lavorando con correttezza (alcosì è nelle intenzioni) al rilancio di un proprio discorso culturale.

Dopo aver avviato consultazioni «reali» con i 315 Comuni del territorio, l'Assessorato alla Cultura della Provincia ha provveduto infatti a ripartire parte delle proprie risorse finanziarie nell'area della propria circoscrizione amministrativa, in base di valutazioni preventivamente concordate con i Comuni nell'ambito delle Unità locali al servizio delle Comunità montane, di fronte di specifici progetti, in attesa, un confronto già sollecitato con la Regione per una comune programmazione della spesa. Il censimento delle risorse disponibili, pubbliche ed anche private, è infatti un intervento necessario per adeguare le proposte alle reali capacità di spesa, ad evitare di costruire castelli di sabbia che potrebbero essere buoni forse per accattivarsi la simpatia dell'opinione pubblica, certamente a dare stabilità ad un discorso che dovrebbe soprattutto essere fondato sulla concretezza.

La ricerca quindi di una programmazione comune della spesa tra i vari Enti è stato è rimane l'obiettivo primario della politica dell'Assessorato, premessa di un discorso che, anche se in termini non brevi, dovrebbe riuscire a coinvolgere in un progetto culturale comune tutto il territorio.

Gli oltre 200 spettacoli teatrali in programma nell'area provinciale, in collaborazione con i Comuni ed il Teatro Stabile, ed una ventina di compagnie piemontesi, ne dovrebbe essere il primo timido approccio.

La premessa invece di un discorso sulla cultura su scala e chiave diversa, sono i numerosi progetti in corso, quali ad esempio: l'istituzione, in accordo con Università, Regione e Comune, del Centro Studi Piemontesi sulle Culture del Medio ed Estremo Oriente (Cesmeo), l'accordo con l'Accademia Albertina e la Regione Piemonte per un programma di mostre che permetterà alla Provincia di recuperare possibilità e spazi espositivi, e soprattutto di avvalersi della collaborazione di un ente culturale quale è l'Accademia Albertina: prima esperienza positiva, la mostra dei cartoni di Gaudenzio Ferrari.

La ricerca del coinvolgimento di tutti gli strati sociali della città nelle varie attività culturali è un altro obiettivo, che diventa azione concreta con la prossima mostra «Strisce d'Africa», progettata e diretta dall'Assessorato, e che avrà con la collaborazione delle presenze etniche africane a Torino.

Delle glorie e dell'importanza del vecchio giornalismo torinese parlerà la mostra «Satira politica e di costume nei giornali satirici piemontesi dal 1848 al 1926», riportando all'attenzione del mondo culturale della città e del Paese (essendo una mostra itinerante) il nome delle prestigiose testate del Pasquino e del Fischietto. Una borsa di studio per una ricerca sulla «Cultura operaia nei giornali di fabbrica» e tante altre iniziative in cantiere ed in fase di realizzazione, indicano lo spessore della presenza dell'Ente nel discorso culturale.

Il terreno è ormai dissodato e dovrebbe presto dare i primi frutti, offrendo, e questo è il mio augurio, un valido e significativo contributo al dibattito in corso tra le forze della sinistra.

Mantenendo questa unità, pur nella distinzione dei rispettivi ruoli, si potrà conseguire l'obiettivo di portare presto il paese verso le soglie di quella crescita reale, che è nella sostanza testimonianza diretta di autentica cultura.

Paolo Rava

(Guarene)

Disegno di Passepartout da *la Repubblica*

Disegno di Passepartout da *la Repubblica*

La rivoluzione delle chiacchiere

2/ Il continuo levarsi da ogni parte ed in qualsiasi occasione delle proteste più disparate, di critiche, non sempre puntuali nei confronti degli antichi principi e le vecchie istituzioni e in particolare dell'operato del governo insieme il pullulare di conferenze, dibattiti, tavole rotonde, riunioni a tutti i livelli, costituisce indubbiamente un fatto sotto molti aspetti emblematico di un'epoca e di costume.

Questi episodi creano attorno a noi un'atmosfera arroventata di guerra santa o meglio di battaglia contro i mulini a vento, su cui aleggia il polveroso delle idee sollevato dai carri da combattimento degli innumeri conferenzieri ed esperti delle varie discipline, che ci affliggono con i loro discorsi. Guai a colui che non partecipa attivamente a simili incontri! A mio avviso tutto ciò è espressione di sentimento di profonda sfiducia nelle pubbliche istituzioni, ormai ha raggiunto ogni strato sociale ed ogni età e al tempo stesso di una fede irrazionale nella forza taumaturgica della contestazione, quale magico espediente, atto a risolvere qualsiasi situazione difficile.

Sotto altro punto di vista l'*abuso* del diritto di critica, il ricorso alla contestazione può rappresentare un modo alibi per i vari gestori degli interessi comunitari, l'ultima possibilità per i medesimi, sopraffatti dalla durezza degli eventi e dalla forza delle cose, di coinvolgere nella loro responsabilità — non nell'esercizio del potere — i cittadini ignari. In effetti gli atteggiamenti di pura e semplice protesta non accompagnati da proposte concrete di soluzione del caso contestato, non in linea di principi destinati ad avere nell'ambito della società un rilievo affatto secondario, a rimanere, per così dire, nella sfera dei sentimenti e delle passioni e quindi di esser presto dimenticati.

I grandi problemi posti dalla civile convivenza, come, per fare un esempio, la piaga della violenza alle donne, non possono essere di certo risolti per incanto da marce silenziose o da pubblici dibattiti e tanto meno da isteriche proteste di piazza. Gli scioperi politici contro l'operato del governo o per esprimere questioni fondamentali per lo sviluppo una certa volontà di gruppo, spesso patrocinati — singolare contraddizione — da partiti che di fatto stanno al potere, anche quando non rappresentano una semplice dimostrazione di forza, un monito (di dubbia democraticità) agli avversari, assai raramente risultano, come la passata esperienza insegna, di qualche giovamento per la nazione, quanto agli obiettivi indicati dai promotori sono di frequente piuttosto nebulosi oppure il risultato che si vuole raggiungere è di palmare evidenza, ma si esaurisce il modo per ottenerlo. Tutto si risolve allora in una fiammata di paglia, che scontenta tutti, un effimero omaggio al mito della rivoluzione.

Mi sembra che in ogni tempo e in particolare nell'odierna congiuntura si debba far ricorso alla contestazione e specialmente allo sciopero, come atto di critica o di «resistenza» ai pubblici poteri, soltanto in casi di tutto eccezionali. Occorre tener presenti gli effetti negativi che le manifestazioni di protesta fatalmente hanno nella maggioranza dei cittadini, spesso incapaci di valutare la portata di questi comportamenti di massa e la ragionevolezza o meno dei motivi che li hanno determinati.

La comunità non può continuare a vivere in un perenne stato di inquietudine e di disagio, si può continuamente frastornata da appelli ed inviti perentori a partecipare a dibattiti su questioni di ogni genere, anche di vitale importanza, ma che molto spesso non è in grado di capire. Soprattutto non è giusto ingannare il popolo, far credere a esso che «fare politica» nel senso di assistere, sacrificando il proprio tempo libero, ad un dibattito televisivo o partecipare ad una riunione di fabbrica o di partito sia più importante ed utile per la società che svolgere con diligenza il proprio lavoro.

L'amore per la discussione, hobby che accomuna tutti gli italiani, non deve farci dimenticare che la vera rivoluzione, quella che può cambiare il mondo e assicurare il benessere collettivo, si realizza giorno per giorno tramite il costante impegno di tutti al proprio posto di lavoro, in fabbrica o in ufficio, non grazie a una girandola di messaggi o ad un sottile gioco di parole che spesso nasconde povertà e totale carenza di concetti. Mi rendo conto di procedere contro corrente, ciò nonostante in nome della libertà rivendico il diritto per i molti quieti, di vivere in pace almeno il di fuori del posto di lavoro e di occupare, come meglio essi credono, il loro tempo libero — magari giocando alle bocce — senza per questo essere tacciati di insensibilità sociale o di immaturità politica.

[illegible]

Sulle retribuzioni

Nella Vallée le ritenute erariali alla Regione

ROMA — Novità per i datori di lavoro (imprese, società, enti) che impiegano personale [illegible] Valle d'Aosta. Secondo il mini[illegible] delle Finanze, infatti, i nove decimi delle ritenute erariali sulle retribuzioni dei lavoratori che prestano la loro attività presso stabilimenti o uffici ubicati [illegible] Valle d'Aosta devono essere devoluti alla cassa della Regione. [illegible] questo indipendentemente [illegible] luogo [illegible] cui il datore [illegible] lavoro ha il [illegible] domicilio fiscale.

[illegible] ministero delle Fi[illegible] pubblicizzando questa precisazione, aggiunge che, per rendere possibile [illegible] rilevazione delle ritenute spettanti alla Regione, l'art. 6 della legge [illegible] del 26 novembre 1981 dispone che i datori di lavoro (sostituti d'imposta) devono versare separatamente [illegible] esattor[illegible] del Comune, in cui hanno il domicilio fiscale, le ritenute operate sulle retribuzioni di chi lavora in questa regione.

Invece, i datori lavoro [illegible] domicilio fiscale in Valle d'Aosta che hanno stabilimenti o uffici fuori regione devono effettuare, entro i termini usuali [illegible] con i normali moduli (distinte [illegible] versamento [illegible] bollettini di conto corrente postale) due distin[illegible] versamenti.

Il primo versamento per le ritenute che riguardano i lavoratori che prestano servizio in Valle d'Aosta e [illegible] secondo per i lavoratori fuori regione, apponendo però sulla distinta o sul bollettino di [illegible] corrente postale [illegible] questo secondo versamento [illegible] dicitura «fuori regione Valle d'Aosta».

Analogamente, i datori di lavoro che hanno in questa regione stabilimenti [illegible] uffici devono eseguire per le ritenute [illegible] versamenti, apponendo sulla distinta o sul bollettino di conto corrente postale riguardante le ritenute relative ai lavoratori che prestino servizio [illegible] Valle l'indicazione «Regione [illegible] d'Aosta».

Olivetti-3M accordo per Usa [illegible] Canada

La Olivetti e la società statunitense 3M (St. Paul, Minnesota) hanno concluso un accordo [illegible] collaborazione sulla base del quale la 3M venderà nel mercato degli Usa [illegible] del Canada una linea di macchine per scrivere elettroniche professiona[illegible] [illegible] prodotte [illegible] Olivetti nei suoi stabilimenti italiani, sulla base [illegible] specifiche fornite dalla stessa 3M.

Per la Olivetti si tratta [illegible] un ulteriore canale [illegible] vendita che [illegible] aggiunge alla propria esistente organizzazione, che ha già installato nel mercato nord-americano molte decine [illegible] migliaia di [illegible] chine per scrivere elettroniche.

Anche per l'industria più sana del Paese un incubo il referendum sulle liquidazioni

Il settore tessile-abbigliamento sarebbe schiacciato pur con i suoi 30 mila miliardi di fatturato: l'hanno affermato i responsabili della categoria al convegno nazionale - Il presidente della Confindustria: «Se passasse la consultazione tutte le aziende sarebbero decapitate»

[illegible] NOSTRO [illegible]

MILANO — *Il referendum sulle liquidazioni fa tremare anche l'industria più [illegible] del Paese, quella tanto prospera che con [illegible] sole esportazioni compensa totalmente il disastro siderurgico nazionale, paga integralmente il deficit alimentare [illegible] potrebbe finanziare [illegible] gli investimenti previsti per il riassetto delle [illegible] colpite [illegible] terremoto del [illegible]*

Nonostante i suoi trentamila miliardi [illegible] fatturato e gli oltre novemila miliardi [illegible] utili in moneta pregiata, l'industria italiana del tessile e dell'abbigliamento non [illegible] [illegible] farebbe a pagare il prezzo della vittoria del referendum voluto per lo sblocco della contingenza sulle liquidazioni [illegible] per il recupero degli «arretrati».

Convinti, lo hanno detto i maggiori responsabili della federazione imprenditoriale [illegible] categoria, riuniti ieri a Milano per il loro terzo conve[illegible] nazionale, che aveva questo [illegible] «Tessile [illegible] abbiglia[illegible] settore [illegible] per lo sviluppo economico degli Anni '80».

Un appuntamento importante, come conferma il fatto che tra gli oltre seicento intervenuti figuravano anche il presidente [illegible] Confindustria, Vittorio Merloni, due dei suoi vice, Walter [illegible] (rapporti sindacali) [illegible] Guido Artom (politica economica), il direttore generale Sollustri, il segretario generale di Comitexil, Camille Blum, [illegible] il direttore [illegible] commissione sociale dello stesso comitato, François Bleecks.

Comunque, se i [illegible] hanno parlato per loro, Merloni ha parlato per tutta l'industria. [illegible] anche lui è stato chiaro: «Se passasse il referendum — *ha detto il presidente della Confindustria* — questo determinerebbe un costo [illegible] ventitremila-ventiquattromila miliardi di lire, creando non soltanto una decapitalizzazione delle aziende, [illegible] addirittura [illegible] decapitazione delle aziende».

Insomma, anche in questa riunione gli imprenditori han[illegible] ribadito che lo sblocco delle liquidazioni, così come [illegible] rebbe se passasse il referendum o la proposta dei sindacati, stroncherebbe l'industria, grande [illegible] piccola. Tutti d'accordo, quindi, che bisogna evitare [illegible] ricorso alle [illegible] varando in tempo una legge che renda sopportabile per le im[illegible] questo nuovo costo.

Secondo Merloni questa legge dovrebbe tenere conto della proposta del professor Filippi, che prevede una mensilità annua senza contingenza e agganciata al costo della vita, «non per spendere [illegible] — *ha spiegato [illegible] «leader» degli industriali* — ma perché è l'uni[illegible] che consenta di contenere l'aumento [illegible] costo del lavoro entro il 16 per cento nel [illegible] entro il 12 nell'anno seguente ed entro il [illegible] [illegible] 1984, come indicato [illegible] governo per mantenere [illegible] tassi d'inflazione a livelli più accettabili».

La Confindustria, comunque, presenterà una [illegible] proposta per la soluzione del problema liquidazioni, proposta che sicuramente risulterà con [illegible] «direzione opposta [illegible] quella delle proposte dei sindacati».

A [illegible] volta, Walter Mandelli, interpellato durante [illegible] pausa, ha commentato amaramente: «Questa delle liquidazioni [illegible] una storia ridicola. L'economia va [illegible] peggio e viene fuori questa questione. [illegible] un [illegible] ridicolo».

Alla domanda sulla necessità di disdettare l'accordo sulla scala mobile (invito che l'Unione industriale di Torino ha rilanciato un paio di giorni fa) il [illegible] presidente [illegible] Confindustria non ha voluto rispondere. Lo [illegible] ha fatto Merloni. Ora più che mai però, quasi tutti gli esponenti della Confindustria sembrano convinti che sia stato un errore non dare quella disdetta.

Di certo [illegible] considera un errore il presidente [illegible] Federtessile, [illegible] Boselli, [illegible] quale ha ribadito che sulla denuncia dell'accordo sulla scala mobile «solo considerazioni di opportunità politica di fondo e [illegible] lealtà nei confronti della Confindustria ci hanno fatto desistere dall'assumere un atteggiamento intransigente».

Perché la Federtessile [illegible] insistito tanto su questa «necessità», *come hanno fatto e rifanno altre associazioni imprenditoriali, lo ha spiegato Giancarlo Lombardi, il piemontese [illegible] ispira la politica sin[illegible] della Federtessile [illegible] non soltanto di essa.*

In sostanza, Lombardi [illegible] sostenuto che [illegible] disdetta dell'accordo sulla scala mobile avrebbe dato l'occasione per affrontare [illegible] problema della struttura [illegible] tutto [illegible] [illegible] lavoro.

[illegible] *detto:* «Con il sindacato tutto [illegible] ripensato e rimesso in discussione, non certo per recuperare conquiste che il sindacato ha fatto [illegible] questi [illegible] [illegible] che sono [illegible] progresso civile, ma [illegible] correggere e rivedere [illegible] che si stanno dimostrando vecchi, erronei, ingombranti».

Rodolfo Bosio

Il «sistema moda» esporta per oltre 9 mila miliardi

MILANO — *(r. bo.)* In apertura [illegible] convegno della Federtessile, [illegible] presidente Boselli ha tracciato il bilancio [illegible] settore, che si può riassumere in queste cifre: oltre [illegible] milione di addetti, [illegible] seicentomila posti di lavoro occupati [illegible] donne; cinquantamila imprese industriali [illegible] medie e grandi dimensioni più diecimila unità produttive piccole o piccolissime; [illegible] fatturato complessivo che nel 1981 ha toccato quasi trentamila miliardi di lire.

Il tessile-abbigliamento rappresenta il dieci per cento [illegible] comparto manifatturiero nazionale pur consumando soltanto il 6,5 per cento di tutta l'energia. Gli imprenditori privati [illegible] settore l'anno scor[illegible] hanno investito circa mille miliardi [illegible] esportazioni sono passate dai 6700 miliardi del '79 [illegible] 9200 dell'anno scorso; così il saldo attivo netto è risultato nel 1981 di 5300 miliardi di lire, contro i 4500 [illegible] due [illegible] prima. Però, [illegible] si considera il «*sistema moda*» nel suo insieme, questo saldo sale a 9300 miliardi di lire e colloca il tessile al primo posto tra i settori manifatturieri italiani, oltre [illegible] farlo indicare [illegible] il più forte della Comunità europea e il primo esportatore a livello mondiale.

A Biella crisi meno grave i sospesi sono «solo» 2300

Colpite le aziende artigiane - Imprenditori e sindacati [illegible] confronto

DAL [illegible] INVIATO SPECIALE

BIELLA — Il maglificio «Mari» di Candelo chiede lo stato di crisi [illegible] [illegible] cassa integrazione a zero [illegible] per tutti i [illegible] dipendenti (erano 188 [illegible] fine dicembre). Alla filatura «Albertini» di Candelo si lavora anche il sabato; il sindacato è d'accordo: le commesse ci sono, la fabbrica «tira», bisogna approfittarne.

[illegible] [illegible] profilo [illegible] questa strana crisi tessile nel Biellese. In qualche azienda l'attività si ferma, in altre si intensifica. Che cosa vuol dire? «*Che [illegible] crisi [illegible]* — risponde Val[illegible] Crestani, della segreteria Filtea Cgil — *ha dimensioni meno preoccupanti rispetto ad altre zone del Paese*».

Se i sindacati nazionali denunciano che [illegible] Italia sono complessivamente [illegible] [illegible] posti [illegible] lavoro in pericolo, [illegible] [illegible] le previsioni appaiono meno fosche. [illegible] circa 27 mila lavoratori distribuiti in circa 400 fabbriche medie [illegible] piccole [illegible] in [illegible] miriade di minuscole aziende artigiane, le cifre lasciano un piccolo margine alla speranza: «*I dipendenti in cassa integrazione a orario ridotto sono [illegible] di 2000* — [illegible]ggiunge Crestani — *e lavorano qualche giorno la settimana. I lavoratori a zero ore sono circa 300*».

Il Biellese è un'isola tranquilla, appena [illegible] dalle cupe nubi della crisi? «*Non proprio. A pagare il prezzo più alto [illegible] le aziende artigiane, quelle con [illegible] [illegible] 15 dipendenti. L'alto costo [illegible] denaro [illegible] sta strangolando: [illegible] possono rinnovare i macchinari per reggere alla concorrenza; l'unica strada percorribile dagli imprenditori [illegible] quella [illegible] aggravare [illegible] condizioni [illegible] lavoro [illegible] [illegible] licenziare i dipendenti. Tra l'80 e l'81 si [illegible] persi circa 1200 posti di lavoro*».

Un altro segno della «strana» crisi. Producono a pieno ritmo le grandi fabbriche (Gruppo Cerruti, 1000 dipendenti; Gruppo Giuseppe Botto, [illegible] dipendenti; Gruppo Ermenegildo Zegna, 700 dipendenti ecc.); [illegible] [illegible] gravi difficoltà [illegible] piccole aziende artigiane. [illegible] [illegible] Biella il settore tessile riesce [illegible] tenersi a galla nonostante qualche falla?

«*Perché gli industriali le ristrutturazioni [illegible] hanno già fatte* — spiega Adriano Rodighiero, segretario [illegible] Filta-Cisl —. *Dopo l'alluvione del '68 che colpì soprattutto [illegible] zona dei lanifici, ricostruirono le aziende investendo [illegible] modo massiccio sui macchinari [illegible] puntando [illegible] carte sulla qualità [illegible] tessuto. Oggi l'industria risente [illegible] questi benefici, [illegible] i costi pagati sono stati altissimi: dal '68 al '71 abbiamo perso circa 2500 posti di lavoro*».

Eppure — ribattono gli industriali — se non si ristrutturava non sarebbe stato possibile «tenere» il mercato [illegible] sfidare [illegible] concorrenza all'estero. E aggiungono: se oggi la crisi ha aspetti [illegible] drammatici rispetto ad altre [illegible] [illegible] Paese, lo si deve a quel tipo di imprenditorialità che ha saputo guardare al futuro.

«*Il sindacato continua [illegible] parlare di produzione e posti di lavoro* — dice [illegible] direttore dell'Unione Industriale dottor Antonio Sandri —. [illegible] *perché non parla anche di vendita [illegible] prodotto? Perché non si rende conto che questo tessuto bisogna anche venderlo all'estero e che [illegible] competitività si perdono i mercati? Se [illegible] sindacato parlasse con qualche slogan in [illegible] [illegible] tenesse conto di qualche cifra in più, forse potremmo capirci meglio*».

Eppure [illegible] sindacato accusa gli imprenditori [illegible] sfruttare [illegible] momento difficile «per peggiorare le condizioni di lavoro e [illegible] lo sfruttamento...».

«*E' da oltre 20 anni che faccio l'imprenditore e durante tutta la mia attività ho sempre sentito questi slogan* — taglia corto il dottor Sandri —. *Sono talmente abusati, vecchi, stantii che [illegible] vale neppure [illegible] [illegible] rispondere*».

I contraccolpi [illegible] crisi generale rischiano di [illegible] sen[illegible] anche nel Biellese. Come giudicano sindacati [illegible] imprenditori [illegible] le durissime difficoltà che il settore attraversa nel Paese?

«*Siamo molto preoccupati* — risponde Crestani della Filtea-Cgil —. *Si sono già persi 30 mila posti di lavoro, altri 20 mila sono in pericolo: [illegible] il go[illegible] non interviene con i piani [illegible] settore, [illegible] una politica economica adeguata, la situazione si aggraverà ulteriormente e le conseguenze si sentiranno anche nella nostra zona. E poi non è vero che tutto va male per gli imprenditori: la bilancia dei pagamenti con l'estero registra nel setto[illegible] tessile [illegible] attivo di [illegible] mila miliardi. Perché gli industriali non lo dicono?*».

Ribatte il dottor Sandri: «*Questa cifra è tutta da verificare, [illegible] [illegible] discorso [illegible] [illegible] altro. Per fortuna [illegible] ancora [illegible] margine di profitto, altrimenti come faremo?*».

Nella relazione trimestrale di gennaio [illegible] presidente dell'Unione Industriale [illegible] ha suonato [illegible] campanello d'allarme: «*Siamo fortemente preoccupati per la situazione di liquidità: è da più di [illegible] anno che la percentuale [illegible] aziende che [illegible] ritardi negli incassi [illegible] fra il [illegible] e il 70 per cento*».

[illegible]

Le previsioni per l'82 *

	[illegible] Tessile	[illegible] Metalmecc.	Piemonte
Produzione [illegible]	—25,5	—23,5	—31,9
[illegible] totali	—29,0	—35,3	—35,1
[illegible] per l'esportazione	—23,0	+ 8,3	—14,8
[illegible] [illegible]	—16,4	— 8,3	—14,2
Carnet ordini [illegible]			
— meno di 1 [illegible]	34,0	11,8	37,8
— da 1 a 3 mesi	60,7	64,7	51,2
— oltre 3 [illegible]	5,3	23,5	11,0
Magazzino materie prime	— 2,2	—12,5	—14,7
[illegible] [illegible] (%)	60,2	68,2	69,5
Investimenti prossimi 12 [illegible] (%)			
— per ampliamento	10,6	11,8	14,2
— per sostituzione	40,4	23,5	35,7
Occupazione [illegible] [illegible]	—13,8	—11,8	—24,9
Integrazione guadagni (%)	31,2	17,8	28,4

* Previsioni per il trimestre gennaio-marzo.

TORINO

Contrasti sensibili

TORINO — Riunione molto contrastata con alti e [illegible] per [illegible] quotazioni [illegible] scambi però [illegible] continui e vivaci. [illegible] iniziato con il mercato che registrava progressi rispetto alle chiusure di ieri: più sensibili per gli assicurativi e per i finanziari ma nel corso della riunione vendite di realizzo insistenti [illegible] prattutto sui valori industriali ed assicurativi hanno prima attenuato la ripresa [illegible] poi portato la quota [illegible] segnare un cedimento che [illegible] può valutare nell'ordine dell'1 per cento.

Le perdite più incisive si sono avute nei finanziari per [illegible] (—2,76 per cento) e Centrale (—1,28). Nei bancari si va da —2,37 per cento dell'Interbanca [illegible] —1,05 di Mediobanca.

[illegible] resistenti gli assicurativi dove le percentuali in diminuzione registrano al massimo un —1 per cento delle Sai, mentre per gli altri titoli ci [illegible] aggira sullo 0,50 per cento.

Negli industriali deboli [illegible] Olivetti (—1,16 per cento il titolo ordinario, —1,28 il privilegiato). Ancora progressi invece per Magneti Marelli (+1,01) [illegible] per Montedison (+1,77). Recuperi anche per le Latina ordinaria (+4,39 per cento) e per Invest (+2,99). Poco attivi e con prevalenti flessioni di prezzi i valori locali. Reddito fisso migliore. Fixing: Fiat ord. 1825, priv. 1380.

MILANO

Flessione in finale

MILANO — Anche oggi intonazione generale piuttosto irregolare. L'indecisione ha nuovamente prevalso in un mercato che tuttavia ha messo ancora in evidenza la buona tenuta delle Fiat, Ifi privilegiata, Ifil, [illegible] anche Montedison mentre [illegible] maggior parte dei titoli anche patrimoniali ha finito per asse[illegible] dopo un inizio molto promettente che [illegible] spostato infatti l'indice generale di Borsa a +1%.

[illegible] metà seduta, però, si sono verificati i primi contrasti: la domanda si è fatta prudente e [illegible] affluiti gradatamente numerosi alleggerimenti che sono [illegible] tuttavia assorbiti senza rilevanti sacrifici di prezzo. Infatti l'indice generale è ripiegato [illegible] la chiu[illegible] a meno 0,3% evidenziando così l'assorbimento generale delle vendite e [illegible] buona resistenza [illegible] fondo del mercato azionario.

Più calmo anche il trend dei premi mentre sul finale si era avuto [illegible] generale assestamento dei titoli di primo pia[illegible] Dopoborsa ancora più calmo [illegible] [illegible] Ras [illegible] quota [illegible] da 132.000 [illegible] chiusura, le Ifi scese [illegible] 3600, [illegible] Sai a 29.400. Discretamente attivo il comparto [illegible] reddito fisso con buon assorbimento di Carte di credito, Buoni del Tesoro, obbligazioni convertibili.

Continua la retromarcia del dollaro e dell'oro

Continua l'impostazione al ribasso sia del dollaro che dell'oro, [illegible] mercati valutari si diffonde sempre più l'attesa di una riduzione dei tassi Usa per il convergere di indicatori negativi sull'economia americana, [illegible] il crollo delle vendite di abitazioni unifamiliari. A Roma il dollaro quota 1272,50 lire.

L'oro ha aperto sia [illegible] Londra sia [illegible] Zurigo a 357,50 dollari l'oncia.

Cambi Bancari

quotazioni informative

Banconote (Milano)

Dollaro [illegible]	1272,50-1273
Sterlina	2315-2316
[illegible]	537,45-537,70
[illegible]	678-678,50
Franco francese	210,70-210,90
Franco belga	29,14-29,20
Fiorino [illegible]	488,70-489,90
Scellino austriaco	76,57-76,61

LE AZIONI A TORINO

Titoli	3-3	2-3
ALIMENTARI		
Alivar	2850	2850
Eridania	12500	12500
Fiorio	346 50	348
Milanagr. Vitt.	10900	10900
ASSICURATIVI		
C. Ass. Mi ord.	[illegible]	17150
C. Ass. Mi priv.	14000	14000
Comp. Latina ord.	1130	1130
Comp. Latina priv.	950	910
Generali	156400	157800
RAS	131800	133000
SAI	29700	30000
SAI 1-5-81	28700	28900
SAI priv.	27000	27200
Toro Ass. ord.	17450	17500
Toro Ass. priv.	14500	[illegible]
BANCARI		
B. Comm. Italiana	[illegible]	36100
Banco di Roma	36000	36200
Credito Italiano	4350	4390
Interbanca priv.	28800	29500
Mediobanca	75000	75800
CARTARI - EDITORIALI		
Burgo ord.	[illegible]	4600
Burgo priv.	[illegible]	4600
Cart. Ital. Riunite	43 50	43 50
CEMENTI - CERAMICHE		
Pozzi Ginori ord.	138	138
Pozzi Ginori [illegible]	110	110
Eternit ord.	575	575
Eternit pref.	600	600
Unicem	[illegible]	19600
CHIMICI		
Italgas	1080	1080
Mira Lanza	20200	19800
Montedison	143	140 50
Paramatti	2560	2500
[illegible]	1180	1180
[illegible] ord.	4250	4250
[illegible] risp.	3720	3720
SAIAG	1300	1295
COMMERCIO		
Rinascente ord.	[illegible]	379 50
Rinascente priv.	[illegible]	270
Silos [illegible]	[illegible]	4800
COMUNICAZIONI		
Alitalia priv.	1300	1300
Autostr. To-Mi	7850	7990
Italcable	[illegible]	9600
NAI	135	137
[illegible]	1240	1245
ELETTROTECNICI		
M. [illegible]	800	792
M. Marelli risp.	730	720
FINANZIARI		
Bastogi IRBS	208	[illegible]
Borgosesia ord.	6200	6200
[illegible] risp.	4120	4050

Titoli	3-3	2-3
Centrale	5380	5450
Centrale risp.	[illegible]	3280
Finsider	42	42
[illegible]	2760	2760
Gim	3120	3120
IFI priv.	[illegible]	3638
IFIL	5980	[illegible]
Invest	3100	3010
Mittel	1600	1600
Pirelli & C.	[illegible]	2720
Pirelli S.p.A.	1430	[illegible]
Pirelli S.p.A. risp.	1380	[illegible]
SAROM	3150	3150
Schiapparelli	890	900
[illegible]	[illegible]	2990
SMI	[illegible]	2300
SIFA	[illegible]	1110
STET	1120	1120
[illegible]		
B.I.I. ord.	800	800
B.I.I. risp.	770	770
Condotte Acqua	220	[illegible]
Fer-Co	225	221
Gen. Imm. Sogene	1820	1820
I.P.I.	1900	1915
ISV[illegible]	24500	24500
Risanam. Napoli	13300	13500
MECCANICI - AUTOMOBILISTICI		
Castagnetti	1050	1055
Fiat ord.	—	1840
Fiat priv.	—	1363
Gilardini	5120	[illegible]
Graziano	745	745
Olivetti [illegible]	2960	2995
Olivetti 1-4-81	2820	2850
Olivetti priv.	2340	2370
Westinghouse	[illegible]	23500
[illegible] ED [illegible]		
Dalmine	[illegible]	460
Fornara	283	308
Talco Grafite	29950	29950
TESSILI		
Cantoni	[illegible]	6850
Fisac	[illegible]	9600
Fisac risp.	7500	[illegible]
[illegible] Visc. ord.	780	775
Snia Visc. priv.	—	—
DIVERSI		
Acque Potabili	2570	2570
CIGA	6950	6950
CIR	[illegible]	14710
CIR risp.	[illegible]	14800
Pecchetti	115	115
Torino Nord	13 50	14
OBBLIGAZIONI CONVERTIBILI		
Ass. Gen. 12% 81/88	252	[illegible]
Centrale 13% 81/88	150	[illegible]
IRI Stet 7% 73/88	70	70
M.C. Erba 7% 73/88	—	—
M. Mont. 7% 73/88	67 50	67 50
M. Olivetti 12% 73/88	255	255
M.S. Spirito 7% 73/88	340	[illegible]
Mira Lanza 12% 73/88	105	[illegible]
[illegible] 13% 81/91	100	100

REDDITO FISSO A TORINO

Titoli	[illegible]	2-3
[illegible] STATO		
Rendita 5%	38	[illegible]
Edil. Scol. 5,50% 67	94	94
Edil. Scol.5,50% 68	87 50	87 50
[illegible] Sco. 5,0% 69	82	82
Edil. Sc. 6% 70	78	78
Edil. Scol. 6% 71	70	70
Edil. Scol. 6% 72	69	69
Edil. Scol. 9% 75/90	[illegible]	72
Edil. Scol. 9% 76/91	70	70
Edil. Scol. 10% 77/97	78	78
DD.PP. Comp. Pr 10%	70	70
C.C.T. 10% 85	91	91
C. Cr. Tes. 1-3-82	—	—
C. Cr. Tes. 1-5-82 I	99 80	99 80
C. Cr. Tes. 1-5-82 II	99 75	99 80
C. Cr. Tes. 1-6-82	99 85	99 90
C. Cr. Tes. 1-7-82 I	99 85	99 85
C. Cr. Tes. 1-7-82 II	[illegible]	99 90
C. Cr. Tes. 1-8-82	100 10	100 10
C. Cr. Tes. 1-10-82 I	100	99 95
C. Cr. Tes. 1-10-82 II	100	99 90
C. Cr. Tes. 1-12-82	100 10	[illegible]
C. Cr. Tes. 1-1-83	100 10	100 10
C. Cr. Tes. 1-10-83	99	99
C. Cr. Tes. 1-3-84	98 70	98 70
C. Cr. Tes. 1-4-84	99	[illegible]
C. Cr. Tes. 1-6-84	99 10	99 10
B.T.P. 5,50% 82	98 80	98 80
B.T.P. 12% 87	[illegible]	[illegible]
B.T.P. 12% 82 I	—	—
B.T.P. 12% 82 II	99 60	99 60
B.T.P. 15% 1-1-83	96 80	[illegible]
B.T.P. 12% 1-10-83	89 90	89 90
B.T.P. 12% 1-1-84	88 60	88 60
B.T.P. 12% 1-4-84	87 20	87 20
B.T.P. 12% 1-10-84	85	85
OBBLIGAZIONI		
[illegible] 6% 65 I	79	79
[illegible] 6% 66 I	67 50	67 50
[illegible] 6% 69 I	65 10	65 10
Enel 7% 73	55 20	56
Enel 10% 75 I	98 90	98 90
Enel 76 Indicizzate	133 50	133 50
Enel 77 I Indicizzate	[illegible]	131 50
Enel 77 II Indicizzate	129 70	129 70
Enel 12% 80	81	81
Enel 12% 80 Indicizzate	95	95
IRI 5,50% 61	70[illegible]	70 20
IRI 6% 65	86	86
IRI 12% 77	77	77
Autostrade 6% 68/88 I	66	66
Autostrade 7% 71/86	78	78
Autostrade 9% 76/86	77	77

Titoli	3-3	[illegible]
C.C.OO.PP. 5%	52 50	52 50
C.C.OO.PP. 5,50%	52	52
C.C.OO.PP. 6%	47 30	47 30
C.C.OO.PP. 7%	45 40	46
C.C. Int. St. 6% 66 1°	74	74
C.C. Int. St. 6% 67 2°	70	70 50
C.C. Int. St. [illegible] 68 3°	[illegible]	86 30
C.C. Int. St. 7% 70 1°	62	62
C.C. Int. St. 7% 71 2°	60	61
C.C. Int. St. 7% 72 3°	—	—
CC.OO.PP. Anas 6% 66	45 60	45 60
CC.OO.PP. Anas 7% 72	46	46
CC. Aut. 7% 70 1°	49	47 50
CC. Aut. 8% 74 I	43	43
FF.SS. 6% 66 1°	75	75
FF.SS. 6% 67	70	69 20
FF.SS. 6% 69 1°	61	61
FF.SS. 7% 72 1°	57	[illegible]
Amm. FF.SS. 7% 70	60 50	60 50
Amm. FF.SS. 10% 75 I	89	89
Amm. FF.SS. 12% 79 II sem.	86	86
P. Verde 6% 64 1°	83	83
P. Verde 7% 71 1°	55	55
ICIPU 6%	68 90	69 20
ICIPU 8% F 75	n.t.	n.t.
ICIPU 7% G 72	62	62
IMI 25 6% 66	93	92
[illegible]	71	71 40
IMI 28 7% 70	69	69 20
IMI 29 7% 70	69 20	69 20
[illegible] 5,50% [illegible]	—	—
Mediam 13,5% 78/91 Ind.	120	[illegible]
Città Torino 6% 52/84	78	78
Pr To AEM 5,5% 60/85	82	82
Pr To AEM 5,5% 62/85	80	80
Città di Milano 7%	55	55
Città di Milano 10%	[illegible]	81 30
Ist. S. Paolo To 6%	[illegible]	48 50
Ist. S. Paolo s. conv. 6%	55	55
S. Paolo OO.PP. 6% ex 6%	44 50	44 50
S. Paolo [illegible]	[illegible]	47 50
S. Paolo OO.PP. 9% Ecu 79/89	88	88
C. Risp. PP.LL. 6%	45 50	45 50
C. Risp. PP.LL. conv. 6%	48 50	48 50
Fond. Piemonte V.A. 6%	50	50
Fond. Piemonte V.A. 7%	[illegible]	70
Piemonte V.A. OO.PP. 7%	63	[illegible]
[illegible]		
Med. Sip 7% 73/88	73	73
Med. S. Spirito 7% 73/88	336	336
Med. Olivetti 12% 79/89	268	268
Med. FIDIS 13% 81/91	[illegible]	103
Beni Imm. It. 12% 80/85	159	158
Iri STET 7% 73/88	71 50	71 50
S. Paolo S. Italcavi 12%	183	[illegible]

LE AZIONI A MILANO

(valori pervenuti alle ore 14)

Titoli	3-3	[illegible]
ALIMENTARI		
Alivar	2851	[illegible]
Bonifiche [illegible]	26990	27050
Chiari & Forti	7100	7000
Eridania	12500	12500
Ind. Buitoni P.	3980	3960
Buitoni risp.	4000	[illegible]
Ind. Zuccheri	4830	[illegible]
[illegible] Agr. Vitt.	10900	11050
Sermide ord.	117	120
Sermide priv.	108	108
Sermide risp.	124	124
ASSICURATIVI		
Alleanza Ass.	35990	38490
Ausonia	2380	2440
C. Ass. Mi ord.	[illegible]	[illegible]
C. Ass. Mi risp.	13900	14070
C. Latina ord.	1140	1150
C. [illegible] priv.	[illegible]	[illegible]
FIRS	2130	2130
FIRS risp.	920	[illegible]
Generali	[illegible]	[illegible]
Italia Ass.	23500	24650
L'Abeille Ital.	38600	38000
La Fondiaria	49000	50000
RAS	[illegible]	[illegible]
SAI	[illegible]	29995
SAI 1-5-81	29100	29010
SAI priv.	26700	[illegible]
Toro Ass. ord.	17450	17450
Toro [illegible] pr.	14450	14650
BANCARI		
B. Comm. Ital.	[illegible]	36400
Banco Roma	[illegible]	35980
Banco Lariano	8385	8550
Cred. Italiano	4371	4375
Cred. [illegible]	6300	[illegible]
[illegible] Varesino pr.	8140	[illegible]

Titoli	3-3	2-3
[illegible] pr.	[illegible]	[illegible]
[illegible]	[illegible]	74800
CARTARI-EDITORIALI		
Burgo ord.	4510	4470
Burgo priv.	4600	4600
De Medici	658	[illegible]
[illegible] pr.	6400	6600
CEMENTI - [illegible]		
Cementir	[illegible]	[illegible]
Pozzi-Ginori	139	137
Pozzi-Ginori r.	112	112
Eternit	580	580
Eternit pref.	600	600
Italcementi	37900	38100
Italcementi r.	39400	39500
[illegible]	19090	19400
[illegible] - [illegible]		
Caffaro	485	497
Caffaro r.	[illegible]	465
Fermit. Erba	6240	[illegible]
Italgas	1085	[illegible]
Lepetit	34990	35000
Lepetit priv.	34200	34000
Mira Lanza	20150	[illegible]
Montedison	144	139
[illegible]	[illegible]	7910
Pierrel	[illegible]	1165
Saffa	4310	4275
Saffa risp.	3535	3700
Siosalgeno	14250	[illegible]
COMMERCIO		
La Rinasc. ord.	379	383
La Rinasc. p.	273	271
Silos	4490	4580
Standa	2490	[illegible]
[illegible] risp.	2350	2320

Titoli	3-3	2-3
COMUNICAZIONI		
[illegible] priv.	[illegible]	1310
Ausiliare	[illegible]	8850
Autostr. To-Mi	[illegible]	[illegible]
[illegible]	9450	[illegible]
NAI	[illegible]	137 50
[illegible]	1401	1401
SIP	1235	1235 50
ELETTROTECNICI		
Magneti M. ord.	820	791
Magneti M. risp.	780	731
Tecnomasio	195 25	192 25
FINANZIARI		
Acqua Marcia	2498	2551
Agricola	15400	15112
Bastogi IRBS	220	208
Bonif. Siele	39500	39700
Borgosesia o.	6300	6300
Borgosesia r.	3870	3870
Brioschi	2300	2299
[illegible]	3330	3400
La Centrale	5430	5510
La [illegible] risp.	3250	3280
[illegible]	4900	4890
Fin. Prede	2750	2750
[illegible]	50 25	50 25
Finrex	1370	1400
Finsider	40 25	40 25
[illegible]	[illegible]	2810
[illegible]	515	515
Generalfin	785	[illegible]
[illegible]	3090	[illegible]
GIM risp.	[illegible]	2400
IFI priv.	[illegible]	3641
IFIL	5990	6050
IFIL risp.	4388	4355
[illegible]	3016	[illegible]
[illegible]	152500	155000

Titoli	3-3	2-3
Mittel	[illegible]	1578
Partec. Finanz.	—	879
Pirelli & C.	2679	2719
Pirelli SpA	[illegible]	1401
Pirelli SpA risp.	—	1365
Re[illegible]	[illegible]	26150
[illegible] risp.	[illegible]	[illegible]
Riva Finanz.	9400	9400
Serom	3149	3150
[illegible]	2980	3000
SMI	—	2300
SMI risp.	[illegible]	1890
Stet	[illegible]	1115
Terme Acqui	1375	1375
IMMOBILIARI - EDILIZIA		
Aedes	[illegible]	8860
B.I.I. ord.	[illegible]	797
B.I.I. risp.	752	765
COGE	—	1510
Cogefar	1360	1360
Comit. Acque	216	219 50
De Angeli Frua	—	18500
G. Imm. Sogene	[illegible]	1810
Iniziativa Ed.	[illegible]	31000
ISVIM	[illegible]	24400
La Milano Centr.	12195	12240
La Milano Centr. r.	[illegible]	11950
Risanamento	[illegible]	13000
SIFA	[illegible]	1060
MECCANICI - AUTOMOBILISTICI		
FIAT ord.	[illegible]	1840
[illegible] priv.	1383	1370
Franco Tosi	20800	21470
Gilardini	5010	[illegible]
O[illegible] ord.	[illegible]	[illegible]
[illegible] 1-4-81	2850	2851
Olivetti priv.	2325	[illegible]
Olivetti risp.	2741	2715
Westinghouse	[illegible]	[illegible]

Titoli	3-3	2-3
Worthington	[illegible]	[illegible]
MINERARI - [illegible]		
Broggi Izar	2730	[illegible]
Dalmine	441	[illegible]
Falck ord.	[illegible]	3000
Falck risp.	2900	2890
Ilsa-Viola	1399	1399
La Magona	3680	3665
Pertusola	[illegible]	[illegible]
Trafilerie	[illegible]	[illegible]
[illegible]		
Cent. e Zinelli	28	[illegible]
Cantoni	[illegible]	6830
Cucirini	[illegible]	2195
Cascami Seta	4995	4990
Eliolona	2170	2150
FISAC	8500	8500
FISAC risp.	7350	7450
Linif. e Can. o.	2485	2495
Linif. e Can. r.	1560	1685
Marzotto ord.	2620	2620
Marzotto priv.	2810	[illegible]
Olcese Venez.	36	37
Rotondi	13490	[illegible]
Snia Visc. o.	784	779
Unione Man.	30990	30000
Zucchi	3950	3990
DIVERSI		
Acq. De Ferrari	2949	2975
Acq. De Ferr. r.	2939	2940
Acque Potabili	2555	2555
Calzat. Varese	5660	5690
Cavarzere	[illegible]	3919
CIGA H[illegible]	6948	6970
[illegible]	14750	14940
CIR risp.	14750	14940
[illegible]	[illegible]	113 25
Trenno	8115	8110

UNA TELEFONATA E' IL GESTO PIU' NUOVO PER LASCIARE O RICEVERE UN MESSAGGIO 24 ORE AL GIORNO.

Oggi con il telefono puoi risolvere molti problemi di lavoro, grazie alla segreteria telefonica. Qualsiasi telefono, infatti, collegato ad una segreteria telefonica, può rispondere in tua assenza, registrare i messaggi, informarti, anche a distanza, su chi ti ha cercato. Può farti, insomma, da segretario 24 ore al giorno.

Per questo una telefonata può darti sempre di più.

Il Telefono. La tua voce

ECONOMICI

45 Ville, app., cascine per vacanze, acq.-vend.

PRIVATO [illegible] centro paese co[illegible] mezzi pubblici a [illegible] milioni [illegible]. Dilazionabili. [illegible] 0124/31.833.

RIVA LIGURE privato vende a privato costruzione '71 libero immobiliato camera tinello cucinino box, [illegible], [illegible] ascensori, [illegible] milioni. Tel. 011/594.429 serali.

RIVIERA Ponente adiacenze Ventimiglia a 200 mt dal mare appartamento libero ristrutturato vista panoramica: soggiorno con caminetto grande camera soppalcata cucinetta con monoblocco [illegible] 80 milioni. Gedim tel. 517.586.

SALICE d'Uzzo nuovo residence mono-bi-trilocali p[illegible]cab mutuo e permute via Signal (tangenziale Ovest) personale sul posto sabato e[illegible]a. Maiora 011/756.825.

SALICE d'Uzzo libero recente camera soggiorno cucinino bagno box, ottima posizione 77 milioni 500 mila. Tel. (011) 502.383.

SANREMO centralissimo parco salone 2-3 [illegible] 2-3 bagni e villetta 2-3 vani. Tel. ufficio 0184/70.864 - 64.021.

[illegible] impresa [illegible] direttamente alloggi e ville [illegible] mutuo nuovi e ristrutturati. [illegible] 212 - 62.538 o 011 542.013.

[illegible] Caponero appartamento sul mare salone 2 camere studio cucina doppi servizi. Risparmio Casa 549.[illegible].

SANREMO vendesi panoramico bilocale in elegante residence con servizi centralizzati. Per informazioni tel. 544.100.

SANREMO viale degli Inglesi monocamere in nuovo stabile con parco privato. Mutuo [illegible] zioni. Risparmio Casa 313.078.

SANREMO 0184 882.222 Gimmaldi propone ristrutturato trivano angolo cottura camera bagno piccolo [illegible] co 38 milioni.

SARDEGNA a Porto Cervo e Porto [illegible] impresa vende bi-trilocali da L. 37 milioni. Soccin 0171 55.355 - 051 266.262.

SARDEGNA Bosa Marina vendiamo direttamente alloggi in [illegible] sul mare. Facilitazioni, forti sconti contanti. Eurosop, telefono 011 787.061.

[illegible] Castelsardo [illegible] centro storico vendo alloggio su 2 piani ristrutturato 2 camere grande cucina con camino bagno terrazzo sul mare. Telefonare 543.330.

SARDEGNA La Caletta di Porto Rotondo sul mare [illegible] unità abitative in villette inserite in tanto verde naturale. Consegna estate 1982. Prezzi e condizioni interessanti. Casavacanze 011/515.721.

SAUZE D'OULX

Neve [illegible] via Clotes [illegible] et via [illegible] 3, ultimi appartamenti mq 25 85 90. Visite cantiere sabato e domenica. Telefonare 0122 85.094 - 76.387.

SAUZE d'Oulx vendesi zona centrale alloggio com[illegible] da: soleggino 2 [illegible] nona 2 bagni box auto. Flapeo spa 512.222 - 515.561.

[illegible] appartamenti nuovi varie metrature soggi[illegible] 1-2 camera servizi camerato mutuo[illegible]mento. Tel. 749.7837.

STUDIO ZETA

cerca alloggi ville rustici [illegible] Piemonte Liguria Toscana Calabria. Tel. 482.866.

VAL Pellice vendesi casetta arredata di 2 camere cucinino doppi servizi magazzino. Tel. 011 850.3024 - 850.8884 Bonino.

VALLE d'Aosta La Salle impresa vende: soggiorno 1-2 [illegible], pagamento avanzamento lavori. Facilitazioni. Tel. 0165 43.821.

VALLE Po [illegible] [illegible]anza zona panoramica [illegible] [illegible] villetta bifamiliare con [illegible] dino e box. Tel. 949.3397.

VENDONSI [illegible] in casa signorile di campagna a Bossolasco alta Langa. Tel. 510.974.

VILLA in costruzione Busalino Canavese 33 km. Torino [illegible] [illegible] dilazioni. Tel. 0124/31.833.

VILLA vende privato [illegible] panoramica Zanco Villastani mq 160 giardino [illegible] 150 milioni mutuo dilazioni affare. Telefonare 710.538 - 713.409.

VILLE da Pralormo a Pinerolo [illegible]. Per informazioni tel. 349.9246 - 906.8302.

VILLETTA a Val Gioie (35 k/m da Torino) [illegible] va costruzione: 4 vani [illegible] più [illegible] mansardato garage giardino [illegible] dilazionando. Centralcasa 530.153.

2.900.000

più 16 rate da L. 200 mila mensili senza interessi il Punto Immobiliare spa vende rustico nel Canavese. Tel. [illegible].

3.000.000

[illegible] da L. 300 mila mensili senza interessi il Punto Immobiliare spa vende rustico in Valle Po. Tel. 658.303.

4.000.[illegible]

più 24 rate da L. 350 mila mensili senza interessi il Punto Immobiliare spa vende rustico nell'Astigiano. Tel. 658 303.

46 Ville, app., camere per vacanze, [illegible]

A. UNIVERSALCASE Bravere di Susa affitta monolocali [illegible] L. 150 mila mensili. Tel. 953.3666.

A L. 1 milione affittasi 1/5-30/10 alloggio tutto confort giardino barbeque sala giochi P[illegible] strada. Tel 0121/500.935 mattino.

PRAGELATO affittiamo invernale 4-6 posti [illegible] servizi posto auto soleggiatissimi Orieb Organizzazione Immobiliare 011/540.220.

SANREMO affitto monolocale tre posti [illegible] da giugno a settembre. Tel. 0182 90.468.

49 Informazioni

ROMAMONDIAL investiga controlla previene scoperte con indagini accurate. Via San Francesco da Paola 40, tel. 531.181.

51 Occasioni

SVENDONSI [illegible] vera occasione q.li 10-50 diesel elettronico. Ufficio 011 965.8818 - 806 0670.

[illegible] in [illegible] [illegible] perati e [illegible] [illegible] [illegible], ore ufficio.

52 Varie

A.A.A.A. GIOIELLERIA compra ora argento monete gioielli: prezzi massimi. Corso Peschiera 161 angolo Villarbasse. Tel. 334.832.

A. ACQUISTO mobili oggetti antichi quadri argenti sgombero ville e alloggi. Perma corso Orbassano 245, tel. 352.202 - 578.241.

[illegible]ISTE medium diplomata risolve [illegible] leva contrarietà riunisce a persona amata esp. Telefonare 509.7734.

DIVISETTE porte pieghevoli in legno, [illegible]to, plastica, con vetri. Tende verticali. Via Bagetti [illegible] (angolo [illegible] Francia 21), tel. 781.471 - 745.121. «Divisette» è il nostro marchio, le altre non sono «Divisette»!!!

PENNA, pelle pronti e su misura, piumini vera pelle 240 mila giacca e gonna [illegible] mila. Via Barletta 81 angolo via Goriza.

Milos Forman spiega il suo film «Ragtime»

«Non è lo scrittore del libro che conta: è il regista che decreta un successo» - I suoi rapporti con Dino De Laurentiis e con gli attori: «James Cagney meritava l'Oscar»

NEW YORK — «Otto candidature Oscar per il mio *Ragtime* non un record ma dicono molto. — *Dice il regista del film Milos Forman* —. chiaro che ne sia felice. queste candidature sono soprattutto importanti, lo modo di vedere, perché sostanzialmente riflettono la positiva reazione del pubblico. Qui in America, non un mistero. *Ragtime* continua ad andar forte. L'ultima "scaletta" di "Variety" parla chiaro sia per quanto incassi (*otto milioni dollari in 11 settimane*, n.d.r.), il che è innegabilmente importante, sia per quelle che sono le reazioni del pubblico là dei punti di vista dei critici, positivi o negativi».

«La stessa cosa sta avvenendo in Francia — *aggiunge* — e anche in Germania dove dopo una settimana discreta l'affluenza del pubblico è già raddoppiata. Spero che avvenga anche in Italia dove, se non erro, *Ragtime* per presentato, ché pubblico italiano parte la sua sensibilità quanto mai avvertito, e dunque il responso è importante per qualsiasi regista».

Affondato in delle giganteschе poltrone del spazio- residence al trentesimo piano un grattacielo prospiciente l'«iso verde» di Manhattan: quel Central Park che, dice, gli ricorda volte i colori della natia Cecoslovacchia o, primavera, della bellissima Toscana, Milos Forman parla del suo ultimo film, Ragtime, *tratto dall'omonimo best-seller di E. L. Doctorow, sottolinea i suoi principi di del cinema, offre un primo interoento sul prossimo lavoro già in fase di preparazione.*

Jeans sdruciti, camicia «preppy» non stirata calzerotti rossi (i mocassini li ha lasciati in anticamera), Forman, il regista ceko-americano che nel giro d'un decennio s'è fatto di fama internazionale con i suoi quattro film made in Usa Taking off, Cochoo's nest, Hair e, *adesso*, Ragtime, *ci ha accolti con cortesia inizialmente formale, europea, a a mano sempre più amichevole, calorosa.* «Questo italiano... toscano... era sgabello da sacrestia» *dice indicandoci con un sorriso a tutta faccia un pezzo d'antiquariato che fa bella mostra al centro del suo studio. E poi si dà subito da fare per preparate il caffè, che serve alla buona come fra vecchi amici.*

Da circa 15 anni in America, dove sbarcava con un «bagaglio» includeva quattro film girati in Cecoslovacchia, Forman è altresì direttore del «Film Department» (facoltà) della School of the Arts della Columbia University, cui detto per inciso, ha donato parte degli incassi della prima mondiale di Ragtime.

Ha cominciato insegnare cinematografia ancor prima diventare cittadino americano: «Che è avvenuto 1977 mentre giravo *Hair*... me ne ricordo come fosse ieri».

Dei suoi quattro film americani qual è stato il più difficile? Quale dei quattro ha sentito maggiormente?

«E' difficile dire quale sia stato il più difficile, quale mi abbia preso di più. Posso però dire che li ho fatti tutti di mia scelta. Sembra un clichet... ma è proprio vero che li ho sentiti tutti la stessa intensità, che mi ha dato meno soddisfazione degli altri. Ma "Ragtime" è stato, dire, il più complicato non fosse altro per la vastità di respiro, il numero di personaggi, le esigenze di carattere tecnico».

Qualche critico ha sostenuto che Ragtime *si attiene rigorosamente al testo Doctorow per cui la stessa essenza, o messaggio, del libro ha sofferto. Altri critici hanno sostenuto perfettamente il contrario...*

«Vorrei sapere quanti film sono falliti, sono stati distrutti da una esatta quanto meticolosa riproduzione del libro da cui sono stati tratti. Per me il libro, che sia stato scritto da un Hemingway, un Fitzgerald o un Doctorow lo stesso, deve fare ovviamente da base, ma è l'impostazione del regista che infine deve prevalere. ragione Moravia quando afferma che, con tutto rispetto per i soggettisti, in fin dei conti l'unico "racconteur" sempre il regista. Ciò molto importante se vuole un film che sia illustrazione documentaristica, esatta traduzione massmediologica, ma interpretazione artistica».

E' rimasto sorpreso del fatto che James Cagney, e nonostante le unanimi previsioni, stato incluso fra i candidati agli Oscar?

«Sì. Molto sorpreso dispiaciuto. Se meritava... e come. Ma forse Cagney è vittima della troppa pubblicità o, meglio, di intensa pubblicità tanto focalizzata sul nome creare l'errata convinzione che il film fosse centrato sulla sua interpretazione, sul personaggio del commissario di polizia, Waldo, da lui splendidamente reso, laddove invece egli "entra" nel film verso la fine, negli ultimi 30-40 minuti».

E la candidatura di Howard, Rollins se l'aspettava? Pensa che vincerà l'Oscar per il miglior attore non protagonista?

«Non mi ha sorpreso, ché quelli delle "Academy" non potevano farne a E' un attore straordinario e se lo merita. Ne sono così come lo è lo stesso Cagney, il primo dire a Howard che degno statuetta d'oro. Rollins l'ho scelto meticolosamente, molti "nomi", molti "mezzi nomi" e molti attori quasi sconosciuti. Ma ho subito sentito che era perfetto per la parte del pianista negro. Per me una regola fondamentale scegliere sempre, dico sempre, il tipo più adatto, che si tratti un attore o di un'attrice, a prescindere dal suo curriculum... E Rollins era perfetto... e lo ha dimostrato... Ma è stato così per tutto il casting. Le mie tutte decisioni personali. considerato anche alcuni grossi nomi non andavano... solo per il personaggio padre ho avvicinato attore notissimo che ritenevo perfetto per la parte...».

Chi? «Non il di farne nome, tanto più che non avrebbe alcuna importanza. Fatto che voleva compenso esorbitante per cui scelto secondo favorito che, come sa, si è imposto nel personaggio con estrema sensibilità maestria».

Il film lo ha girato in massima parte a New York, a Manhattan, ma per quanto concerne gli «interni» ha preferito ha dovuto scegliere per esigenze di contratto gli studios britannici. ha lavorato meglio?

«E' questione dalla produzione. Ma per quanto mi riguarda non ho avuto problemi, nessun problema né con i tecnici americani tanto meno con quelli inglesi. Quando lavora con veri esperti, con tecnici "top" che sanno il fatto loro non esistono problemi. Non fa differenza... che si tratti di americani, inglesi, italiani chi ti pare. L'importante è saper rispettare le qualità, l'esperienza della gente cui lavori. Da quando faccio il regista non ho mai avuto problemi...».

E i suoi rapporti con Dino De Laurentiis?

«Eccellenti. Lo rispetto molto. Penso sia molto onorevole che non arreso, sia mai lasciato scoraggiare quando voleva finanziare il progetto. Ha continuato darsi da fare e infine ha avuto ragione, ha trovato i milioni di dollari necessari per dare il via lavorazione. E' un uomo d'affari molto duro ma allo tempo molto sensibile, umano, sempre pronto ad accettare o trovare compromessi per superare gli scogli... Con De Laurentiis sono stato fortunato... Così come il cast. Nemmeno una mela cattiva, sembra strano... ma meglio sono... meglio si lasciano dirigere... Cagney davvero un sogno. E' sensibile, bravo, pieno di intuito. Così gli altri... tutti affiatati... anche il Mailer stata una rivelazione».

E' mai tornato conta di tornare in Cecoslovacchia?

«Due volte mi hanno rifiutato il visto per dire infine di sì dopo che ho ottenuto cittadinanza americana. E così ho potuto rivedere la mia terra, riprendere contatti umani artistici».

Progetti per il futuro?

«Sì, un progetto che mi stà tanto cuore. La trasposizione cinematografica di Amadeus di Peter Shaffer... da girare in Cecoslovacchia o Ungheria. Ho già cominciato a lavorare allo script con lo stesso Shaffer. La lavorazione del film dovrebbe cominciare alla fine dell'anno... Ho avuto ottime reazioni sia a Praga a Budapest... ma non ho ancora deciso».

Isabelle, la nuova star è pigra e spendacciona

PARIGI — «*Cesar*», *il prestigioso premio francese, l'ha consacrata* star *internazionale. Isabelle Adjiani riaccia volentieri l'intervista nel suo appartamento parigino. Ha il volto dolce e una minuscola* mèche *nei capelli pettinati con cura e, mentre le mani agitano di continuo, sfida:* «Sono una pigra; non pigra di tipo tradizionale, ma qualche volta è come se mi immobilizzassi: esempio qualche mattina tutto mi sembra interesse: vivo un clima di senza motivo, mi astraggo dalla realtà e non sono mai impaziente.

«Arriva la posta? Guardo le lettere, i pacchetti non li apro. Suona il telefono? E io lo lascio suonare, risponderò un'altra volta, come se non chiamassero me. Insomma non mi sento né bene né male ma soltanto così».

Isabelle allarga le braccia come a spiegare meglio la fatalità che la obbliga in quel preciso stato psico-fisico. «Poi di colpo dentro di me si anima tutto io acquisto forza mobilità: divento solerte, attenta, piena di voglia di fare».

Nel film Possession *(l'interpretazione le è valsa l'attribuzione del «Cesar»), Isabelle Adjiani, diretta dal regista polacco Andrzej Zulawski, ha recitato per la prima volta nuda e in una scena ha fatto l'amore mostro cento tentacoli. Qui la recitazione portata toni parossistici.*

«Adesso tutto per me diventa via via più appassionante — *spiega* —. Mi sono chiesta se di qui a qualche anno recitare non mi annoierà. Mi sono risposto che non possibile: ogni volta è vittoria su me stessa, anche se qualche volta occorre che qualcuno mi dica: "Ce la farai". Nel caso di *Possession* è andata così.

«Durante il film mi sono ritrovata come un pugilatore di fronte avversario preparato, abilissimo. Bisognava rintuzzare ogni colpo, preparare tattica d'incontro: far ciò significa che quasi subito ci si ritrova soli con stessi, fare i conti con le nostre paure e inquietudini... ma occorre vincere e allora s'impara».

Isabelle Adjiani si infiamma mentre cerca di spiegare avviene la splendida trasformazione donna in attrice. «Senza fuggire i desideri del regista, mi rimetto alla mia volontà. Divento un oggetto, ma nelle mie mani; mi servo di me conservando però la lucidità».

«Bisogna prendere alcune precauzioni — *afferma con tono grave* — non passare un certo limite, non cadere dall'altra parte dello specchio».

guarda intorno con uno sguardo quasi assente come avvolto nel ricordo. «Mi accorgo che occorre fare molta attenzione, sempre. Bisogna sapersi tenere, composti per non dare a sè cattiva impressione di sé».

Sembra sincera quando afferma che il denaro per lei ha importanza. «E' così. Sono come un paniere senza fondo, il denaro mi scappa via e non so perché. Per il resto — *conclude con un malinconico sorriso* — sono fragile e forte nello stesso tempo: le mie crisi vengono da continui testa testa con stessa, non ci si sbarazza facilmente di noi stessi, quindi un giorno vincerà una parte di me, così finirò con questo mio strano meraviglioso mestiere».

Mastroianni lavorerà in Usa

Aveva sempre rifiutato

PARIGI — «Siamo come dei bambini che gio[illegible] sempre. Non ci si stanca [illegible] piacere [illegible] essere attore [illegible] i bambini non [illegible] stancano di gio[illegible] Più si invecchia più il gioco [illegible] eccitante» [illegible] *dichiarato l'attore italiano Marcello Mastroianni in una lunga intervista all'organo del partito [illegible] munista francese* l'Humanité.

«Quando si è giovani, basta essere belli, avere belle cravatte. [illegible] vi è [illegible] in cui le rughe cominciano [illegible] diventare più belle delle cravatte, in cui i personaggi da interpretare sono più complessi» *ha aggiunto l'attore italiano intervistato nel corso di [illegible] breve tappa parigina.*

«Ho sempre recitato [illegible] la gente della mia generazione... Con i registi italiani, [illegible] invecchiati insieme, ci siamo posti simultaneamente le stes[illegible] domande, abbiamo seguito la stessa evoluzio[illegible] *ha aggiunto precisando [illegible] essere ora tentato [illegible] esperienze [illegible] lavoro con la nuova generazione di cineasti americani.*

«L'esperienza mi sembra allettante [illegible] quanto penso facciano delle cose più interessanti» *ha proseguito dopo [illegible] ricordato di [illegible] rifiutato in passato offerte da parte [illegible] Hollywood perché [illegible] cinema americano [illegible] allora non lo interessava.*

Al cinema sui treni da Vienna

[illegible] — Le ferrovie austriache [illegible] dato il via con il primo [illegible] marzo ad un'originale iniziativa. [illegible] questo mese infatti [illegible] possibile assistere alla proiezione [illegible] diversi film [illegible] [illegible] Vienna-Innsbruck.

Questo «moving [illegible] vie» è una novità assolu[illegible] [illegible] campo mondiale che però, per il [illegible] to, [illegible] limitata [illegible] solo «Transalpin». Il biglietto per un «lungometraggio», proiettato [illegible] Vienna e [illegible] [illegible] circa [illegible] lire, [illegible] per un film breve, [illegible] sola [illegible] di un'ora, l'ingresso [illegible] sta meno di [illegible] [illegible].

LUCILLA MORLACCHI, FRANCO PARENTI E ANTONIO BALLERIO IN «IL [illegible] IMMAGINARIO».

Parenti malato di Molière

Stasera all'Adua

TORINO — Per la stagione dello Stabile, [illegible] in [illegible] stasera al teatro Adua (ore 20 e 30) [illegible] *malato immaginario* [illegible] Molière, nell'allestimento della Cooperativa [illegible] Parenti, regia [illegible] [illegible] Ruth Shammah, [illegible] e costumi di Gian Maurizio Forcioni. La traduzione [illegible] testo [illegible] di Cesare Garboli.

Accanto [illegible] Parenti, protago[illegible] nel ruolo di Argan, appaiono Lucilla Morlacchi, Antonio Ballerio, Giovanni Battezzato, Maria Bilancia, Piero Domenicaccio, Angelica Ippolito, Gianni Montesi, Giorgio Melazzi, Francesca Paganini, Pier Luigi Picchetti, Emanuele Vezzoli.

Ciro, il più grande attore gay...

Lo show napoletano di Cascina che vuole un po' far ridere [illegible] un po' piangere

CIRO CASCINA TRUCCATO DA «MAMMA»

Le iniziative gay [illegible] molte, tante [illegible] poter permettere [illegible] cominciare a individuare le tracce di una flagrante commercializzazione del «gaysmo». Nascono campeggi per gay (2000 iscritti quest'anno, per ora), birrerie per g[illegible] si aprono un po' dovunque e pullulano discoteche per gay, tanto che il proprietario di [illegible] nota discoteca torinese afferma che per avere il pienone ogni [illegible] [illegible] via giusta da seguire è questa.

I gay cosiddetti militanti hanno da tempo [illegible] loro punto di ritrovo: [illegible] discoteca «Fire» in [illegible] Principessa Clotilde, spazio per le iniziative della rivista «Lambda» (rivista gay, appunto), nonché punto di ritrovo e in ultima analisi di ballo e divertimento [illegible] prezzi indiscutibilmente popolari in ambiente perfettamente consono alle esigenze del suo pubblico.

Sabato [illegible] domenica [illegible] poi, c'è sovente spettacolo. La scorsa settimana ad esempio è stato il turno di Ciro Cascina, attore napoletano [illegible] vasto repertorio [illegible] monologhi e folto stuolo [illegible] sostenitori, che [illegible] un comunicato stampa [illegible] definito «il più grande attore del teatro gay».

Un pubblico rumorosissimo, occhi che bruciano per il fumo, impianto luci un po' provvisorio, impianto audio funzionante per metà e un'atmosfera che sta tra la corte dei miracoli e una riunione di giovani indisciplinati, [illegible] stati il variopinto contorno per un'ora [illegible] mezzo [illegible] con applausi, risate, ululati e richieste di bis.

Imperniato praticamente tutto sull'omosessualità, personale e non, lo show di Cascina ha avuto il pregio e il difetto [illegible] svolgersi per l'intero in napoletano. Pregio perché il dialetto (e soprattutto il napoletano) sottolinea e rinvigorisce per sua natura sia il momento drammatico che quello comico. Difetto perché quando [illegible] attore napoletano si cimenta col dramma i paragoni (anche [illegible] [illegible] richiesti) sorgo[illegible] d'impeto, col risultato [illegible] poter far presagire tra l'altro che è poco probabile [illegible] futura nomina di Cascina a senatore [illegible] vita.

Lo spettacolo ha due obiettivi [illegible] [illegible] far ridere e far piangere. E' composto, si potrebbe dire, [illegible] vari episodietti, [illegible] [illegible] storiella del finto eterosessuale [illegible] commette un peccatuccio [illegible] [illegible] lo rinnega [illegible] violenza, o quella della signora per [illegible] costretta [illegible] [illegible] verginità permanente. La [illegible] madre resta però quella incentrata sui patimenti di una donna che scopre l'omosessualità [illegible] figlio e si rivolge [illegible] Madonna per ottenere [illegible] grazia [illegible] [illegible] normalità.

Qui c'è [illegible] tutto. Si cade nella battuta [illegible] Spadolini e si precipita nel blasfemo più goliardico come ci si innalza anche [illegible] livelli intensi giocati perlopiù sulle piccole sofferenze quotidiane. Si irride praticamente a tutto, politica, chiesa e ruoli maschio-femmi[illegible] [illegible] figura esente da offesa [illegible] quella della madre che anzi, eroicizzata nel finale, sembrerebbe avvalorare le [illegible] sulle origini dell'omosessualità.

I presenti, scompostissimi e allegrissimi, hanno commentato più che vivacemente [illegible] scena. Nell'aria [illegible] gran voglia [illegible] divertirsi [illegible] sentirsi divertenti.

Rientrata nella normalità [illegible] fatti, almeno [illegible] giudizio della maggioranza, l'omosessualità [illegible] [illegible] bisogno di [illegible] movimento di liberazione? «Sì — *risponde Felix Cossolo, esponente di "Lambda"* — ma più che altro [illegible] convincere [illegible] migliaia di omosessuali nascosti e vergognosi di se stessi ad avere coraggio, [illegible] e mostrarsi per quello che sono».

s. p.

Festival di film-gay con un [illegible] Dreyer (1924)

[illegible] — Una ras[illegible] internazionale [illegible] cinema [illegible] è [illegible] a «Spaziouno» [illegible] [illegible] organizzata dall'Arci [illegible] [illegible] il [illegible] «Angelo [illegible] [illegible] Bologna. [illegible] [illegible] giovedì prossimo (da domani [illegible] proiezioni [illegible] anche nel capoluogo emiliano), saranno proiettate cinquanta pellicole che abbracciano [illegible] 50 anni di [illegible] Fra i film più [illegible] «Desi[illegible] [illegible] cuore» di Carl Dreyer, del 1924.

Ludi scenici al Nuovo

TORINO — *Carl Orff dopo il successo clamoroso dei* Carmina Bu[illegible] *nel 1937 tentò [illegible] [illegible] proprio stile come [illegible] formula magica e [illegible] nel 1943 in piena guerra i* Catulli [illegible] *ai quali seguirà nel 1953 il* Trionfo di Afrodite. *Una trilogia dunque incentrata sull'amore che assume ora le sembianze della* Fortuna *(nei* Carmina Burana*), [illegible] dell'*Eros *(nei* Catulli Carmina*) e finalmente quelle di Afrodite.*

Il poeta Catullo col suo infelice [illegible] tormentato amore per Lesbia [illegible] il protagonista [illegible] questi Carmina *definiti dall'autore* Ludi scenici. *Ludi nel senso più ampio [illegible] termine, ché l'eros diviene disputa, gioco [illegible] movente drammatico. La cornice didascalica e teatrale è data dal coro [illegible] nelle schiere contrapposte dei giovani e dei vecchi. Questi ultimi mettono in guardia contro le insidie dell'[illegible] [illegible] i giovani sono naturalmente di parere opposto. La vicenda di Catullo e di Lesbia [illegible] dunque osservata entro questa prospettiva.*

[illegible] [illegible] questi Ludi scenici, *Orff ha scelto [illegible] organico alquanto originale formato da un vasto coro e da un'orchestra formata esclusivamente da strumenti a percussione tra i quali figurano però anche due pianoforti. Vi sono poi i ruoli solistici di Lesbia [illegible] di Catullo che verranno questa sera sostenuti dal soprano Silvana Moyso [illegible] dal tenore Aldo Bertolo e [illegible] elemento [illegible] congiunzione una voce recitante che sarà quella dell'attore Mario Brusa. La lingua in cui sono redatti i [illegible] dei* Catulli Carmina *è naturalmente il latino, ma niente paura; la vicenda del poeta geloso [illegible] della fidanzata dissoluta è comprensibilissima [illegible] poi gli ascoltatori [illegible] giovani si sentiranno tornare all'orecchio [illegible] celebri appresi sui banchi di scuola.*

Interpreti della coraggiosa iniziativa che debutta questa sera al Teatro Nuovo, il coro [illegible] l'orchestra dell'Accademia Stefano Tempia che saranno diretti dal maestro Alberto Peyretti. Per la parte visiva [illegible] Carmina Burana *[illegible] affidati al [illegible] di danza [illegible] Torino istruito da Sara Acquarone che è anche autrice delle coreografie.*

e. re.

Pittori del cinema

La mostra di manifesti cinesi al Piccolo Regio

DAI COMBATTENTI DEL '51 ALLE CESTISTE DEL '57

«PRIMAVERA PRECOCE» (1958) DI JORIS IVENS

TORINO — Gli appassionati che si cimentano nell'impossibile compito di vedere tutti i titoli esposti della rassegna del cinema cinese, sono invitati a tirare il fiato per un'ora e a sostare nel foyer del Piccolo Regio davanti all'esposizione di manifesti del periodo rivoluzionario. Se ne trarranno altri spunti e ulteriori verifiche per capire una remota e importante civiltà.

Peccato che, oltre ai titoli in italiano o in inglese dei singoli film pubblicizzati, manchino nella rassegna torinese esemplari della cartellonistica più antica che si presterebbe a curiose considerazioni. Fin verso il '40 infatti i manifesti pubblicitari erano in genere dipinti a mano da pittori i quali venivano considerati come dipendenti dei cinematografi stessi.

Queste persone, che inseguivano ingenuamente un loro sogno d'arte, facevano magari le maschere nei locali, alternandosi nel vendere i biglietti e nello scopare i pavimenti. Se talora venivano scritturati artisti famosi, questi non s'impegnavano troppo (visti i precedenti) e al massimo assicuravano una buona rassomiglianza con la diva di turno. Niente di più, inutile fare riferimenti alla pittura su rotoli o ai pannelli decorati.

Il più noto dei pittori del genere, Wen Guozhang, aderì per caso a questa tecnica. I manifesti rivoluzionari degli Anni Sessanta continuavano a escludere i fotogrammi autentici — c'è forse una sola eccezione rappresentata dalla protagonista de *Le tuffatrici*, Chang Keching — e privilegiavano il colore rosso rivoluzionario. L'involuzione precipitò con l'avvento della banda dei quattro, che chiuse gl'istituti d'arte e obbligò i pittori dei posters a riprendere le vecchie abitudini: dormire nei locali, vendere i biglietti, dipingere con vistosità. Wen era uno di questi giovani che si sono opposti al conformismo e hanno fondato una nuova scuola del manifesto, come si vede nella mostra a latere della rassegna organizzata dalla Regione Piemonte e sponsorizzata dalla Barbero.

Lo sfondo rosso, che metteva al riparo da eventuali persecuzioni, venne usato con discrezione. Comparvero colori aborriti come bianco, nero e grigio. Si effigiarono persino i personaggi negativi (è rimasto celebre il caso di quell'artigiano che aveva enfaticamente disegnato un soldato cinese il quale ne colpisce un altro americano e che fu al contrario costretto a piazzare una bella macchia in luogo del capitalista che pure stramazzava).

Sembra di riferirci a un passato remoto però dieci anno or sono i 10 mila pittori di manifesti che oggi operano in collegamento con le singole sale, erano semplicemente inimmaginabili. In alcuni casi finalmente il luogo comune o cliché scompare per fare luogo alla stilizzazione o alla deformazione. Ecco un'intera città colta in tempi amari da Chen Naiqiu per *Crocevia*, un film del '37 che recentemente ha trovato una sua riedizione ed ecco il leggendario documentarista olandese Joris Ivens che per *Primavera precoce* gode da parte di Zaochun di raffinati richiami all'arte classica orientale con il fiore di pesco e il fosco dragone.

Xavier Cugat cade in tv e si frattura

BARCELLONA — Il popolare direttore d'orchestra Xavier Cugat è ricoverato in una clinica di Barcellona in seguito alla caduta di cui è rimasto vittima ieri sera durante un programma tv, e che gli ha procurato la frattura di un femore.

Sottoposto a intervento chirurgico (gli sono stati infissi quattro chiodi per facilitare la saldatura) oggi, durante un incontro coi giornalisti, è parso abbastanza su di morale.

Registi perseguitati e storie popolari

«SERVI DELLA GLEBA» DEL 1963

I PROTAGONISTI DI «O CULLA!» (1990)

TORINO — *Non ci stancheremo mai di ripetere che la grande rassegna* Ombre elettriche *colma una lacuna nella conoscenza del cinema mondiale. Al tempo stesso i tanti film cinesi creano nuovi problemi e nuovi dubbi. Perché ad esempio Xie Jin, che fu uno dei perseguitati dalla banda dei quattro, era personalmente chiamato a dirigere i film propagandistici cari a Chang Qing e perché oggi è tornato a essere la personalità di spicco nel panorama della cinematografia contemporanea grazie a* Il racconto straordinario del monte Tianyun?

Xie Jin nasce nel 1923, studia a Shanghai, si rivela un infaticabile divoratore di pellicole, all'istituto teatrale nazionale nel Sichuan completa con serenità le esperienze di attore e di regista. Rinuncia a diplomarsi per essere subito aiuto-regista, a costo di lavorare con i capitalisti e d'imparare a girare con ritmi folli da 4-5 lungometraggi all'anno; firma la coregia di Una crisi *nel '54 ed esordisce dietro la macchine l'anno successivo con* La primavera nella regione dei corsi d'acqua.

Ha un'autentica vena popolare, tiene a non essere considerato un accademico o un decadente: «Non devi accorgerti che dietro a ogni inquadratura c'è il regista e se ti rendi conto che c'è stato il suo intervento perché un carrello o un cambiamento di inquadratura avesse luogo, allora vuol dire che quel regista non vale molto. Ritengo che questo sia uno dei punti chiave dell'estetica cinese: prendiamo le poesie di Li Bai, leggendole mica ti rendi conto del dosaggio, delle soluzioni di combinazione che ci sono dietro. Questo per noi è il risultato massimo».

Vanta pure un sensato concetto del regista come autore e responsabile dell'opera: «Negli ultimi 15 anni, benché non sempre il mio nome figurì nei titoli di testa, ho personalmente seguito la sceneggiatura. Così non venivano più assegnati dei film a Xie Jin, era Xie Jin che sceglieva di realizzarli. Con un'eccezione: *Germogli primaverili*, del *1976*. Devo dire che all'inizio il soggetto scritto da tre giovani non era così malvagio. Ma poi la banda dei quattro ci ha messo il naso e il prodotto è divenuto loro, dei quattro, riscritto da uno dei loro protetti».

Eppure quest'uomo che subirà riottoso le impostazioni dei burocrati e che Chag Qing definirà «un democratico che appoggia il riflusso ideologico di destra», *ha firmato con un altro insospettabile (lo Xie Tieli di* Primavera precoce *al secondo mese lunare, il film presentato sulla Rete Tre della Rai) uno dei più pesanti inni al presidente Mao:* Il porto, *del 1972. Chi lo conosce, certamente sorriderà del contadino che annuncia un buon raccolto in relazione all'ultimo congresso del partito e dell'attivista che non dorme un minuto aspettando di trasferire il raccolto stesso dal molo alla nave affinché si sfamino i popoli africani impediti dai capitalisti a coltivare il riso.*

Certamente, necessitavano uomini della generazione di mezzo per dare veste cinematografica alle Opere-modello («I vecchi non rispondevano ai requisiti, i giovani erano troppo inesperti»). *Così oggi Xie Jin sfoga l'ispirazione a lungo repressa con lungometraggi che fanno polemica, che guardano al cuore umano, che collocano l'individuo in un'umanistica concezione universale della rivoluzione.* Il racconto straordinario del monte Tianyun, *definito l'«uomo di marmo» dell'Oriente e nuovamente in cartellone per venerdì ne rappresenta l'ultima produzione. Continuiamo ora nell'esame della produzione contemporanea con un altro film del medesimo regista risalente all'80.*

In O culla! *l'ossequio alla memoria del presidente Mao è tirato via alla svelta, come un compito da sbrigare alla prima occasione. Poi riprende il contrasto tra melodramma e patriottismo, tra ideologia e spettacolarità che Xie Jin conosce alla perfezione. Una donna, unica superstite del glorioso drappello di proletarie che si opposero al governo reazionario del Guomintang negli Anni Trenta, deve portare al di là delle linee nemiche i figlioletti di genitori che combattono nell'armata rossa.*

Una serie di cauti flash back retti con bravura da Zhu Xijuan, che con Xie Jin fu protagonista di Il distaccamento rosso femminile *che a Venezia nel '72 ruppe il silenzio sul cinema cinese, ci informano: a) che l'infelice è stata sposata controvoglia; b) che ha rischiato di morire nel disinteresse del marito; c) che sua figlia è stata annegata perché in famiglia si attendeva un maschio.*

Commozione e civetteria (la farfalla che svolazza nella terra di nessuno è tratta da All'Ovest niente di nuovo *di Milestone) si alternano in una visione costruttiva dell'esistenza.*

A cura di
Piero Perona

Altra inchiesta sul Festival di Sanremo

SANREMO — La Procura della Repubblica di Sanremo ha aperto una inchiesta in seguito all'esposto presentato nei giorni immediatamente successivi al Trentadnesimo Festival della canzone italiana dal cantante lirico milanese Franz Mauro. Il cantante, che contestava in particolare l'operato della giurie del festival, dovrebbe essere ascoltato dal magistrato che si occupa del caso, il sostituto procuratore dott. Mario Galliano, verso la fine della settimana, probabilmente venerdì.

Franz Mauro aveva dichiarato di aver agito come cittadino offeso per il modo in cui era stato organizzato e diretto il Festival della canzone. Nell'esposto aveva chiamato in causa l'organizzatore della manifestazione, Gianni Ravera, il Comune di Sanremo, le case discografiche, il mago Giucas Casella e tre presentatori.

Rete uno

14 — **Una donna,** sceneggiato. Con Giuliana De Sio, Ivo Garrani, Biagio Pelligra. Regia di Gianni Bongioanni. Terza puntata (registrazione effettuata nel 1976)
14,30 **Oggi al Parlamento**
14,40 **Dove si fabbricano le tempeste?**, documenti. Seconda parte
15 — **Energia e territorio,** ipotesi per una nuova professione. Prima puntata
15,30 **Tutti per uno,** varietà presentato da Marta Flavi - Anna dai capelli rossi, cartone animato
16 — **Medici di notte: Un brutto incontro,** telefilm
16,30 **240 Robert: In trappola,** telefilm
17,05 **Direttissima con la tua antenna,** varietà e attualità per i ragazzi
17,10 **Marco,** un cartone animato tratto dal racconto Dagli Appennini alle Ande di Edmondo De Amicis. Diciottesimo episodio
— **Direttissima!,** corrispondenza, attualità, spettacolo
17,30 **I sentieri dell'avventura: Krakatoa ad Est di Giava,** di Bernard Kowalski. Quinto episodio
18,20 **I problemi del signor Rossi,** il settimanale economico della famiglia italiana. Presenta Luisa Rivelli
18,50 **L'appuntamento,** con Ugo Tognazzi in: Quando sfilavamo in passerella
19,45 **Almanacco del giorno dopo - Che tempo fa**
20 — **Telegiornale**
20,40 **Casa Cecilia,** telefilm. Con Delia Scala, Giancarlo Dettori, Stefania Graziosi, Pippo Baudo. Regia di Vittorio De Sisti. Primo serial prodotto in Italia — *Mamma Cecilia ha un cruccio costituito dal figlio ultimogenito. Questo non mostra nessun interesse per i giochi e le compagnie della sua età, e passa tutto il tempo tra gli scacchi e le letture filosofiche. Consultato uno psicologo ne segue con eccessivo zelo i consigli, tanto che il ragazzo scappa di casa. La sera dopo se lo ritrova tra i concorrenti di un telequiz presentato da Baudo*
21,35 **Il primo (grande) amore,** inchiesta. Terza puntata: Tre generazioni a confronto
22,15 **Appuntamento al cinema,** i film che vedremo sul grande schermo
22,20 **Mercoledì sport** - Telegiornale

Rete due

14 — **Il pomeriggio** - Frate Indovino - L'opinione
14,30 **Alle origini della mafia,** sceneggiato. Regia di Enzo Muzii. Prima puntata
15,25 **Follow me,** corso di lingua inglese per principianti e autodidatti
16 — **L'uovo mondo dello spazio,** varietà per i ragazzi. Nono episodio: **Il modulo rapito - Galaxy Express 999: Il nodo ferroviario,** cartone animato
16,55 **A tempo di musical - La biblioteca di Studio Uno: I tre moschettieri,** parodia musicale del celebre romanzo. Regia di Antonello Falqui
17,45 **Tg2 flash**
17,50 **Dal Parlamento - Tg2 sportsera**
18,05 **Elle,** appuntamento settimanale con i libri
18,30 **Montcalm in Quebec,** documentario di Jean Lafait
18,50 **I re della collina: Una grande amicizia,** telefilm — *Ambientato nel Sud rurale dell'America degli Anni Trenta, il nuovo telefilm racconta le avventure di due ragazzi, uno bianco e uno negro, e delle loro famiglie, le tensioni dei conflitti razziali, i problemi di una cittadina del Sud e gli anni della crisi. Per questioni di interesse all'inizio scoppia tensione tra le due famiglie. I due piccoli invece restano grandi amici*
19,45 **Tg2**
20,40 **Tg2 spazio sette,** fatti e gente della settimana. Attualità
21,30 **Mia figlia,** sceneggiato liberamente tratto da «Analisi in famiglia» di Maria Marcone. Con Carlotta Wittig, Cristiana Ventura, Alfio Petrini, Rina Mascetti, Regina Bianchi, Francesco Salvi. Regia di Gianni Bongioanni. Seconda puntata — *Ormai non ci sono più dubbi: arriva la diagnosi che parla chiaramente di anoressia mentale. Una sorta di sciopero della fame che la ragazza attua inconsciamente. L'ambiente circostante si dimostra scettico e sospettoso. I genitori restano sconvolti in quanto convinti in passato di non aver commesso errori*
22,30 **Tencottantuno,** ottava rassegna della canzone d'autore dal teatro Ariston di Sanremo: Tcha Ballardo, il gatto gitano
23,05 **Tg2 stanotte**
23,30 **Scuola media,** una scuola che si rinnova. Ottava puntata: Educazione tecnica.

Rete tre

15 — **Da Sassari,** ciclismo. Sei giorni sarda: Cagliari-Sassari
16,50 **Invito: Lo scatolone,**
17,50 **Video mio... che passione!,** curiosando in 30 anni di storia della televisione.
18,30 **Tartufo, figlio del fulmine,** seconda parte
19 — **Tg3**
— Intervallo con: **Poesia e musica**
19,35 **La solidarietà difficile: Chiaromonte, un paese dentro di noi,** documenti.
20,05 **L'arte della ceramica,** documenti. Terza puntata: **Tecniche di lavorazione** - Intervallo con: **Poesia e musica**
FILM 20,40 **Tutti gli uomini del Presidente,** di Alan J. Pakula, con Robert Redford, Dustin Hoffman, Martin Balsam, Jason Robards jr. Usa drammatico 1976 — *Due giornalisti quasi per caso scoprono il marcio che si nasconde dietro l'apparente rivalità di due partiti.*
22,45 **I quaderni del Police: Il cinema nella Terza Rete tv,** documenti
23 — **Tg3**
— Intervallo con: **Poesia e musica**
23,35 **Medicina '81**

Svizzera

18 — **Per i più piccoli: I due mori:** Problemi di aviazione, cartone animato
18,05 **Per i ragazzi: Top,** rubriche di attualità. Questa sera: nuove idee per una realtà antica
18,45 **Telegiornale**
18,50 **That's Hollywood,** una storia del cinema: **Broadway e Hollywood,** documentario
19,10 **Teledring,** giochi a premi con Yor Milano
19,20 **Agenda '81-'82,** quindicinale di informazione culturale
18,45 **Teledring,** giochi a premi. Seconda parte
19,50 **Il Regionale,** rassegna di fatti e avvenimenti della Svizzera italiana
20,15 **Telegiornale**
20,40 **Argomenti,** settimanale di informazione nazionale
21,30 **Pick up, sport'n roll,** spettacolo musicale con la partecipazione di Vivien Vee, Hot Sauce, Killer, Polo Hofer.
22,20 **Telegiornale**
22,30 **Lo sport:** da Amburgo (Germania) calcio: cronaca dell'incontro Amburgo-Neuchâtel Xamax, Coppa Uefa. Cronaca differita parziale
— **Telegiornale**

Italia 1 58-41-25-23 (Antenna Nord)

14 — **La grande vallata,** telefilm
FILM 15 — **La lunga notte,** film per la tv, di Irvin Allan, con James MacArthur, Richard Gillard. Replica della seconda puntata
16 — **Vita da strega,** telefilm
16,30 **Bim Bum Bam,** per i ragazzi: **Babil Junior,** cartoni animati; **Star Trek,** cartoni animati; **Marine Boy,** cartoni animati; **Scooby Doo,** cartoni animati; **Babil Junior,** cartoni animati
18,30 **Una signora in gamba,** telefilm
19 — **Nba basket**
19,30 **Vita da strega,** telefilm
20 — **Lady Oscar,** cartoni animati
FILM 20,30 **La lunga notte,** film per la tv, di Irvin Allan, con James MacArthur, Richard Gillard. Terza puntata
FILM 21,30 **Gli emigranti,** di Tom Gries, con Cloris Leachman, Ron Howard, Sissi Spacek. Usa film per la tv — *L'epopea di una famiglia di agricoltori in un telefilm a largo respiro che ebbe molto successo*
FILM 23 — **Sherlock Holmes e la donna ragno,** di Roy William Neill, con Basil Rathbone, Nigel Bruce. Usa poliziesco 1944
0,30 **Bonanza,** telefilm

Montecarlo

17,30 **Montecarlo news**
17,35 **Casper e l'angelo,** cartoni animati
17,55 **La signora e il fantasma,** telefilm
18,25 **Giocanzoniamo,** giochi a premi e canzoni presentati da Roberto Arnaldi
18,55 **Shopping,** guida per gli acquisti presentata da Paola Protasi
19,10 **Telemenù,** una ricetta al giorno e utilissimi consigli di cucina presentati da Wilma De Angelis
19,20 **Telefilm**
20,15 **Notiziario**
20,20 **Editoriale,** commento del giorno a cura del Giornale nuovo
20,25 **Quotazioni: oro e titoli**
FILM 20,30 **Il padrone delle ferriere,** di Anton Giulio Majano, con Virna Lisi, Antoni Vilar, Wandisa Guida. Italia drammatico 1958 — *Una marchesinna sposa un uomo che non ama solo per fare dispetto ad un precedente corteggiatore che ha sposato un'altra.*
22,10 **Oroscopo**
22,15 **Monijiro,** samurai solitario, telefilm
23,05 **Notiziario** — editoriale

Capodistria

15,30 **Odprta meja - confine aperto,** trasmissione in lingua slovena, replica
16 — **Maria,** sceneggiato. Replica del primo episodio. Le vicissitudini drammatiche di una donna che durante l'ultima guerra viene rinchiusa in un campo di sterminio nazista
17 — **Ciao ragazzi,** appuntamento con i più giovani: Il bambino e il gioco, documenti — Le avventure dell'ape Magà, cartoni animati
FILM 18 — **Film,** replica. Titolo non pervenuto in tempo utile
19,30 **Alta pressione,** trasmissione musicale
20,15 **Telegiornale** — punto d'incontro
— **Due minuti,** notizie flash e filmati di attualità
FILM 20,30 **Love story a Bangkok,** di F. J. Gottlieb, con Roy Black, Zenia Merton. Germania, commedia 1971 — *Un aereo di linea tedesco vola verso l'Oriente, a bordo viaggiano hostess, piloti, comandante e tre criminali in fuga.*
21,15 **Telegiornale** — Tuttoggi
2 — **Calcio,** incontro per le Coppe europee
— **Telegiornale**

il meglio alla radio

UNO (FM 92, 1)

13,35 **Master.** Collegamenti, notizie e anteprime del mondo musicale. Regia di Wolfango Vaccaro
15 — **Errepiuno.** Radiopomeriggio di Lino Matti e Katia Sinò
16 — **Il paginone.** Rotocalco sonoro di attualità culturale ideato e condotto da Giuseppe Neri
17,30 **Microsolco, che passione!** Novità discografiche nella musica classica. Programma di Salvatore Capri
18,30 Tonino Ruscitto presenta **Globetrotter.** Viaggio nel mondo dei 33 e 45 giri
19,30 **Radiouno Jazz '82.** I grandi del jazz moderno illustrati da Giacomo Pellicciotti
20 — **Retro scena.** Settimanale sui consumi dello spettacolo diretto da Carlo Raspolini
21,25 **Italia segreta.** Alla ricerca dei protagonisti in ombra. Programma di Giovanni Antonio Cibotto
21,52 **La loro vita.** Istantanee sui grandi della tavolozza. Programma scritto da Renzo Nissim
22,27 Audiobox: **La pallottola d'argento.** Programma di Massimo Acanfora e Marco Marcon

DUE (FM 95,6)

14 — **Trasmissioni regionali**
15 — **Radiodue 3131** (2ª parte). Un programma d'intrattenimento in diretta
16,32 **Sessantaminuti.** Avvenimenti, attualità, curiosità e musiche del mondo dello spettacolo. Conducono in studio Sandro Merli e Claudia Di Giorgio
17,32 **Le confessioni di un italiano,** di Ippolito Nievo. Lettura integrale a più voci diretta da Guglielmo Morandi
18 — **Le ore della musica,** a cura di Laura Padellaro
18,45 Giovanni Gigliozzi presenta **La carta parlante** quel che si legge e quel che si dovrebbe leggere
19,57 **Il convegno dei cinque**
20,40 Gr2 e Radiodue presentano **Non stop sport e musica.** Collegamenti diretti, servizi, interviste sui principali avvenimenti e personaggi del giorno e della settimana a cura di Mario Giobbe

TRE (FM 98,2)

12 — **Pomeriggio musicale,** a cura di Paolo Donati
15,30 **Un certo discorso.** Materiali di viaggio nel Mezzogiorno a cura di Pasquale Santoli
17,30 **Spazio Tre.** Musica e attualità culturali presentate da Corrado Bologna
21 — **Rassegna delle riviste.** Luciano Cagliotti: Scienze
21,10 **Eugen Jochum dirige Anton Bruckner**
22,30 **America, coast to coast.** Cultura e società negli Stati Uniti
23 — Arrigo Zoli presenta **Il jazz**

G. R. P. Canali 42-60-66

FILM 14 — **L'innocente Casimiro,** di Carlo Campogalliani, con Erminio Macario, Ada Dondini, Lea Padovani, Lauro Gazzolo, Alberto Sordi. Italia, comico 1945 — *Una collegiale desiderosa di tornare a casa si finge ammalata. Il direttore della scuola, sospettando qualcosa, la fa accompagnare dai suoi genitori da un giovane insegnante. Girandola di equivoci e trionfo dell'amore in finale*
15,30 **Piccola Margie,** telefilm
15,55 **La donna bionica,** telefilm
16,50 **Grp spettacoli**
17 — **Allegra fantasia,** per i ragazzi
17,55 **La banda dei ranocchi,** cartoni animati
18,30 **Trider,** cartoni animati
18,55 **I pionieri di Algoa Bay,** telefilm
19,25 **Almanacco storico del Piemonte**
19,25 **Grp flash**
19,40 **Grp attualità**
19,45 **Noi verdi,** rubrica a cura di Anna Poggi
20 — **Brothers and sisters,** telefilm
FILM 20,35 **Per grazia rifiutata,** di Michael Gordon, con Jackie Gleason, Maureen O'Hara, Shelly Winters, Rosemary Forsyth. Usa, commedia 1970 — *Un padre oppressivo rende insicuro il figlio professore universitario che lascia l'insegnamento. Sconvolto, il genitore benché ateo fa voto di non parlare più finché il figlio non cambi idea. Fintanto che ciò non avviene, tutti pensano che l'uomo sia improvvisamente diventato muto*
22,20 **Da Dallas a Knoght Landing,** telefilm
23,15 **Grp flash**
FILM 23,30 **Sirena,** di Karel Stekey, con Ladislav Bokg, Marie Vasena. Cecoslovacchia, drammatico 1947 — *Le lotte degli operai slovacchi all'inizio del secolo contro i padroni cechi.*
0,30 **Dai giornali di oggi,** rassegna della stampa cittadina
FILM 1 — **La minorenne,** di Silvio Amadio, con Gloria Guida, Rosemarie Dexter. Italia, drammatico 1974 — *Reduce dal solito collegio di suore si sfoga sognando accoppiamenti di ogni genere. Poi trova l'uomo della sua vita*
FILM 2,30 **Indagine pericolosa,** Usa, drammatico 1956
FILM 4 — **Il principe di Central Park,** Usa, film per la tv
FILM 5,30 **Texas addio,** con Franco Nero. Italia, western 1966

Canale 5 Canali 32-36-43-61-69

14 — **Sentieri,** sceneggiato
FILM 15 — **La verità,** di Henri-George Clouzot, con Brigitte Bardot, Paul Meurisse. Francia-Italia drammatico 1960 — *Si celebra un processo contro una ragazza dalla vita molto libera che ha ucciso l'amante dopo che questo le aveva annunciato l'imminente matrimonio con la morigerata sorella. La corte è prevenuta*
17 — **Hulk,** cartoni animati
17,30 **Pinocchio,** cartoni animati
18 — **La battaglia dei pianeti,** cartoni animati
18,30 **Popcorn,** musicale
19 — **Tarzan,** telefilm
20 — **Telefilm**
20,30 **Attenti a noi due,** spettacolo di varietà
FILM 21,30 **I ragazzi irresistibili,** di Herbert Ross, con Walter Matthau, George Burns, Lee Meredith. Usa, commedia 1975 — *Una coppia di attori affiatatissimi sul piano professionale si sfascia per rivalità. Una trasmissione televisiva la riunisce*
23,30 **Speciale Canale 5**
FILM 24 — **Tutti gli uomini del re,** di Robert Rosen, con Broderick Crawford, Joanne Dru. Usa,
1,30 **Agente speciale,** telefilm

R.Tele Aosta Canali 62-31-35

15 — **Ironside,** telefilm
FILM 16 — **Cari mostri del mare,** di Bruno Vailati. Italia, documentario 1977 — *Vailati esplora praticamente tutti i mari della Terra per sfatare numerosi luoghi comuni relativi alla pericolosità di certi animali marini. Tra tutti si scopre che il vero mostro in ultima analisi è l'uomo.*
17,30 **Io e la musica,** spettacolo musicale
18 — **I ragazzi della porta accanto,** telefilm
18,30 **Lo sport**
19,30 **Valle d'Aosta notizie**
19,45 **Sanford and son,** telefilm
20,15 **Ufo Diapolon,** cartoni animati
FILM 20,45 **Se vuoi vivere spara,** di Sergio Garrone, con Sean Todd, Isabella Savona. Italia, western 1968 — *Una sorta di Romeo e Giulietta nel West. Ci sono due bande rivali e i due giovani, appartenenti alle fazioni opposte, sono nel mezzo. Catturati entrambi dagli avversari debbono aspettare che tutti si eliminino a vicenda prima di poter stare tranquilli insieme*
22,15 **Supertrain,** telefilm
23,15 **Telefilm**

Telestudio (Retequattro) Canali 24-45

14 — **Maria Curie,** sceneggiato
FILM 14,45 **Quello strano sentimento,** di Richard Thorpe, con Sandra Dee, Bobby Darin. Usa, commedia 1965
16,30 **Bem,** cartoni animati
17 — **Pinocchio,** cartoni animati
17,30 **Conan,** telefilm
18 — **Gli invincibili,** telefilm
18,30 **Quella casa nella prateria,** telefilm
19,30 **Alamanacco storico**
19,45 **Isabelle de Paris,** cartoni animati
20,15 **Charlie's Angels,** telefilm
FILM 21,15 **Woyzeck,** di Werner Herzog, con Klaus Kinski, Eva Mattes, Wolfgang Reichmann, Willy Semmelrogge. Germania, drammatico 1980 — *Nella Germania del secolo scorso il fuciliere Woyzeck arrotonda la sua paga prestandosi agli esperimenti di un medico esaltato per poter mantenere la servetta che ama*
— **90 secondi,** le opinioni che contano
23 — **Gli invincibili,** telefilm
FILM 23,30 **La città gioca d'azzardo,** di Basil Dearden.
FILM 1 — **La peccatrice di San Francisco,** di Robert Parrish.

Quarta Rete Canale 22

FILM 18,15 **In caso di innocenza,** di Rolf Hansen, con Ulla Jacobsson. Germania drammatico 1957 — *Un uomo uccide un rivale e si rivolge al fratello avvocato che lo aiuta facendo condannare un innocente. Tutto bene (per loro) ma il fratello colpevole si pente e va a costituirsi*
19,15 **Gundam,** cartoni animati
19,45 **Charlotte,** cartoni animati
20,15 **Tutto cinema,** rassegna di anteprime cinematografiche
FILM 20,30 **E venne l'ora della vendetta,** di José Briz, con Joseph Cotten, William Shatner. Spagna western 1968 — *Due cugini si assomigliano a tal punto che il cattivo solitamente dopo un colpo riesce a far accusare il buono. Per ovviare alla scomoda situazione quest'ultimo si decide a cercare il suo sosia e farlo fuori*
22,10 **Astropanorama**
22,15 **Gli antenati,** cartoni animati
22,45 **Operazione ricchezza,** Italia commedia 1968
0,15 **Erotissimo,** strip
FILM 0,30 **Corte marziale,** di Otto Preminger, con Gary Cooper, Rod Steiger, Elizabeth Montgomery. Usa drammatico

Teleradio city Canali 44-47

14 — **Telefilm**
15 — **Big Valley,** telefilm
16 — **Lulù,** cartoni animati
17 — **I cartoni animati di Hanna e Barbera**
17,30 **God Sigma,** cartoni animati
18 — **Heidi,** cartoni animati
18,30 **La famiglia Bradford,** telefilm
19,35 **Love american style,** telefilm
20 — **Starzinger,** cartoni animati
20,30 **E' fortissimo,** spettacolo musicale in diretta
FILM 23 — **Il cittadino si ribella,** di Enzo Castellari, con Franco Nero. Italia drammatico 1974 — *A Genova, durante una rapina in banca, un ingegnere viene preso in ostaggio dai banditi, pestato a sangue e abbandonato su un'auto. Deciso a vendicarsi si trasforma in una sorta di «giustiziere della notte». Sulle prime i banditi hanno ancora la meglio, ma poi un delinquente pentito lo aiuta a stravincere*
FILM 0,30 **Flesh Gordon,** di Howard Ziehm, con Jason Williams, Suzanne Fields. Usa commedia 1974 — *Versione parodistico-semipornografica del noto fumetto. Sul pianeta Porno follie erotiche ed eroismi*
FILM — **Film**

Quinta Rete Canale 47

14,30 **La principessa Zaffiro,** cartoni animati
15 — **Star Blazers,** cartoni animati
15,30 **Documentario**
16 — **Barnaby Jones,** telefilm
FILM 17 — **Super Kong,** di Paul Leder, con Gilda McDonald, Frank Taylor, Alex Barrymoore, Peter Ford. Usa, fantastico 1976 — *Arriva in America uno scimmione enorme che semina terrore e morte dappertutto, prendendosi gioco della polizia lanciata sulle sue tracce. Poi conosce una bella ragazza e se ne innamora. Cerca di rapirla e ci riesce placando i suoi furori*
18,30 **La principessa Zaffiro,** cartoni animati
19 — **Star Blazers,** cartoni animati
19,30 **Buonasera con...,** rubriche di attualità
20 — **Un poliziotto insolito,** telefilm poliziesco prodotto in Italia
20,30 **Avventura ai Tropici,** telefilm
21 — **Centominuti,** cabaret, musica, barzellette, sketch, poesie e canzoni presentati da Renzo Gallo
23,15 **L'isola delle trenta bare,** telefilm
0,15 **Amore mio,** telefilm
0,45 **Mondo di notte**

Videogruppo Canali 52-54-57

14,45 **Guida alla sopravvivenza,** piccoli annunci economici in diretta per telefono presentati da Francesca Audero
15,30 **Telefilm**
16,30 **Uau!,** cartoni animati
17 — **Bonnfree,** telefilm
17,30 **Sasuke, il piccolo ninja,** cartoni animati
18 — **Angie,** cartoni animati
19 — **Rubriche di attualità**
19,30 **Videonotizie**
20 — **Uau!,** cartoni animati
FILM 20,30 **Atto di violenza,** di Fred Zinnemann, con Van Heflin, Robert Ryan, Janet Leigh, Mary Astor. Usa drammatico 1950 — *Un ufficiale statunitense, prigioniero in un campo di concentramento causa la morte di alcuni compagni. L'unico superstite dopo la guerra lo perseguita per ucciderlo. Poi, colto dal rimorso, sacrifica se stesso per proteggerlo dal sicario che ha assoldato per ammazzarlo. Quasi un capolavoro dello stesso regista di Mezzogiorno di fuoco*
22,30 **Scacco matto,** telefilm
23 — **Ruote in pista,** settimanale di automobilismo
23,30 **Videonotizie**
FILM 24 — **Film**

Tele Subalpina Canale 46

17 — **Monkey,** cartoni animati
FILM 17,30 **Il conquistatore di Maracaibo,** con H. V. Borsody. Italia avventuroso 1961
19 — **Parliamo di...,** rubriche di attualità
19,30 **Monkey,** cartoni animati
20 — **La principessa Zaffiro,** cartoni animati
FILM 21 — **Storia di karatè, pugni e fagioli,** con Dean Red. Italia western comico 1973
22,30 **Uomo come vivi,** rubrica religiosa

Tv Flash Canali 39-26

17 — **L'edicola,** rassegna stampa
17,10 **Cartoni animati**
FILM 17,35 **Billy il mancino,** di Ray Taylor. Usa western a episodi
19,05 **I giochi della gioventù**
19,35 **Cartoni animati**
20 — **Rubrica sindacale**
20,15 **Il mondo degli animali,** documentario
20,45 **Flash attualità**
21 — **Appuntamento con lo spettacolo**
21,45 **Dica 33,** rubrica sulla salute
FILM 22 — **Destinazione San Remo,** con Tino Scotti, Betty Curtis.
Flash attualità

Rete Manila 1 Canali 37-44

FILM 14,30 **Evviva la libertà,** con Delphine Seyrig, Serge Gainsbourg. Francia commedia 1968
FILM 16,30 **Sterminio sul grande sentiero,** di Phil Karlson, con George Montgomery. Usa western 1950
18,30 **Tarallucci e vino,** musica da Napoli
19,30 **Manon Lescaut,** sceneggiato
FILM 20,30 **Il figlio della jungla,** di Ford Beebe, con Johnny Sheffield. Usa avventuroso 1949
22,30 **Toleasta Manila,** asta telefonica

Studio Nord Canali 49-43

FILM 14,05 **Tre allegri comparì,** di J. Sorel, con Pedro Armendariz.
15,45 **Musicale**
FILM 16,15 **L'altra casa ai margini del bosco,** di J. A. Baden, con Jean Seberg.
18 — **Birdman;** cartoni animati
19,05 **Giorno dopo giorno,** almanacco
19,15 **Canarese oggi,** guida al risparmio
FILM 20,50 **Gioco d'azzardo per un giovane commissario di polizia,** Italia giallo 1971
FILM 23 — **Coppie erotiche,** di W. Frank, con R. Larsen.

Telecupole Canali 57-64

14,30 **Love boat,** telefilm
15,30 **Rubriche di attualità**
16 — **Il mondo dei bambini,** spettacolo per i più piccoli presentato in diretta da Oria Conforti
17,30 **Love boat,** telefilm
18,30 **Kimba,** cartoni animati
19 — **Sport e brivido,** documentario
19,30 **Spazio 4**
20 — **L'Ape Magà,** cartoni animati
20,30 **Peyton Place,** telefilm
21,30 **La trattoria dei ricordi,** varietà piemontese in diretta
FILM 0,30 **Film**

A3 Piemonte 33-25-27-71-39

FILM 14 — **Film,** titolo non pervenuto in tempo utile
15,30 **Le favole della foresta,** cartoni animati
16 — **Guyaglugger,** cartoni animati
16,30 **Hulk,** telefilm
17,30 **Fuga disperata,** telefilm
18 — **Agente Pepper,** telefilm
20 — **Giorno per giorno,** telefilm
FILM 20,30 **Film,** titolo non pervenuto in tempo utile
22 — **Top,** novanta minuti con voi, spettacolo di varietà
23,30 **Telefilm**

STAMPA SERA

PRIME VISIONI

Ambrosio — v. Vitt. Emanuele 52 — Tel. 547.007 — Lire 4000

Ragtime, di Milos Forman, con James Cagney (Usa - Colori) — La carriera di un grande, un clamoroso omicidio, una sensazionale sfida fra bande nei folli e violenti anni del Ragtime. Non vietato. **Drammatico**
14,30; 17,05; 19,40; 22,30 — **Oggi la prima**

Ariston — v. Lagrange 21 — Tel. 546.147 — Lire 4000

Jeans dagli occhi rossi, di Andrew Bergman con Ryan O'Neal, Jack Warden, Mariangela Melato, Richard Kiel (Usa - colori) - Divertenti avventure sentimentali, rallegrate da strani abbigliamenti, di un uomo spontaneo. Non viet. **Commedia**
16,35; 18,40; 20,20; 22,40 — ★★ / ●●●

Arlecchino — c. Sommeiller 22 — Tel. 587.190 — Lire 4000

I fichissimi, di Carlo Vanzina, con Diego Abatantuono, Jerry Calà, Simona Mariani (Italia - Colori) — Contrasti tradizionali fra milanese e «terrunciello», prima nemici e poi addirittura cognati. Non vietato **Commedia**
16,30; 18,40; 20,35; 22,30 — ★ / ●●●●●

Astor — v. Viotti 8 — Tel. 519.516 — Lire 4000

Buddy Buddy, di Billy Wilder, con Jack Lemmon, Walter Matthau (Usa - Colori) - Nuove divertenti avventure della simpatica coppia americana affiancata dal regista che già li diresse in diversi film. Non vietato **Commedia**
16,35; 18,40; 20,40; 22,40 — ★★★ / ●●●●

Augustus — p. C.L.N. 248 — Tel. 530.714 — Lire 4000

Il marchese del Grillo, di Mario Monicelli, con Alberto Sordi, Paolo Stoppa, Marc Porel (Italia - Colori) — Nella Roma papalina del primo '800, marchese fa da mediatore fra il Papa (suo amico) e il popolo. Non viet. **Commedia**
14,40; 17,10; 19,40; 22,25 — ★★★ / ●●●●●

Capitol — v. S. Dalmazzo 24 — Tel. 540.605 — Lire 4000

Ricchi, ricchissimi... praticamente in mutande, di Sergio Martino con Pippo Franco, Renato Pozzetto, Edwige Fenech, Lino Banfi (it. Col.) — Uomo contro nudisti e industriale concupito da emiro si ritrovano in pretura. Non viet. **Commedia**
16,05; 18,20; 20,30; 22,40 — ★ / ●●●●

Centrale — D'ESSAI — v. C. Alberto 27 — Tel. 540.110 — Lire 3500

Al di là del bene e del male, di Liliana Cavani, con Dominique Sanda, Robert Powel, Eric Josephson (Italia - Colori) — Menage a tre fra Nietzsche e un dottore, innamorati della stessa donna. Viet. 18. **Drammatico**
15,30; 17,50; 20; 22,30 — **Riedizione '80**

Cristallo — v. Goito 5 — Tel. 650.71.00 — Lire 4000

U-Boot 96, di Wolfgang Petersen, con Jürgen Prochnow, Herbert Grönemeyer (Germania - Colori) - Storia di un sottomarino del Terzo Reich, del suo capitano, del suo equipaggio e delle sue imprese di guerra. Non viet. **Guerra**
16,30; 19,30; 22,20 — ★★ / ●●●●

Doria — v. Gramsci — Tel. 542.422 — Lire 4000

Arturo, di Steve Gordon, con Dudley Moore, Liza Minnelli, John Gielgud (Usa - Colori) — Ricchissimo e scanzonato play-boy deve sposare sua pari, ma si innamora di una povera e svitata ragazza. Non viet. **Commedia**
16,30; 18,35; 20,35; 22,35 — ★★ / ●●●●

Gioiello — v. C. Colombo 31 — Tel. 500.760 — Lire 4000

La signora della porta accanto, di François Truffaut, con Gerard Depardieu, Fanny Ardant (Francia - Col.) — Ex amanti si ritrovano dopo dieci anni e riprendono la relazione, ma ormai sono entrambi sposati. Non viet. **Drammatico**
16,30; 18,30; 20,30; 22,30. — ★★★ / ●●●●

Keller — STUDIO — v.le Mad. Camp. 1 — Tel. 215.613 — Lire 1000

Popeye Braccio di Ferro, di Robert Altman, con Robin Williams, Shelley Duvall (Usa - Col.) — Il cartone animato del marinaio diventa personaggio reale; **Professione... giocattolo**, di Francis Veber, con Pierre Richard. Ore 18,30. **Avventuroso**
16,30 — ★★ / ●●●●

Ideal — c. Beccaria 4 — Tel. 541.523 — Lire 4000

Innamorato pazzo, di Castellano e Pipolo, con Adriano Celentano, Ornella Muti (Italia - Colori) — Conducente d'autobus romano si innamora a prima vista di bellissima principessa in giro per Roma in incognito. Non vietato. **Commedia**
16,30; 18,30; 20,30; 22,30 — ★ / ●●●●●

Lilliput — v. XX Settem. 15 bis — Tel. 537.100 — Lire 4000

Heavy metal, di Gerald Potterton (Usa - Colori) — Un viaggio nel futuro, i misteri di un universo ancora sconosciuto, illustrato attraverso storie e disegni originali di diversi autori americani. Viet. 14. **Disegno animato**
15,10; 17; 18,50; 20,40; 22,30 — ★★★ / ●●●●

Lux — Gall. S. Federico — Tel. 541.283 — Lire 4000

Eccezzzionale...veramente, di Carlo Vanzina, con Diego Abantantuono, Stefania Sandrelli, Teo Teocoli, Massimo Boldi (Italia-Colori) - Altre divertenti vicende del «terrunciello» trapiantato a Milano. Non vietato. **Commedia**
16,35; 18,40; 20,40; 22,40 — ★★ / ●●●●●

Nazionale — v. Pomba 7 — Tel. 518.850 — Lire 4000

Il tempo delle mele, di Claude Pinoteau, con Claude Brasseur, Brigitte Fossey, Sophie Marceau (Francia - Col.) — Fresca e innocente storia d'amore fra due adolescenti con tanta voglia di divertirsi. Non viet. **Commedia**
15,15; 16,40; 18,35; 20,30; 22,30 — ★★★ / ●●●●●

Olimpia — v. Arsenale 31 — Tel. 532.448 — Lire 4000

La pazza storia del mondo, di Mel Brooks, con Mel Brooks, Dom De Luise, Madeline Kahn, Harvey Korman (Usa - Col.) — Satirica interpretazione dei mondo, attraverso alcuni significativi periodi storici. Non viet. **Commedia**
16,30; 18,30; 20,30; 22,30 — ★★ / ●●●●●

Reposi — v. XX Settembre — Tel. 531.400 — Lire 4000

Il grande ruggito, di Noel Marshall, con Tippi Hedren, Noel Marshall, Melanie Griffith, J. e J. Marshall (Usa - Colori) — Fra cuccioloni di tigri e leoni affettuosi e domestici le avventure di una strana famiglia. Non viet. **Avventuroso**
15,10; 17; 18,50; 20,40; 22,30 — ★★ / ●●●

Romano — Galleria Subalpina — Tel. 510.145 — Lire 4000

Ombre elettriche. Rassegna del film cinese. Spettacoli ore 9,30; 15; 17; 20,15; 22,30

Studio Ritz — v. Acqui 2 — Tel. 839.521 — Lire 3500

Stati di allucinazione, di Ken Russell, con William Hurt, Blair Brown (Usa - Colori) — Giovane professore di Harvard ingerisce misteriosa pozione che lo fa regredire al livello prenatale di cromosoma. Vietato 14. **Drammatico**
16,30; 18,30; 20,30; 22,30 — ★★★ / ●●●●

Torino — Via Buozzi 6 — Tel. 530.353 — Lire 4000

Il tempo delle mele, di Claude Pinoteau, con Claude Brasseur, Brigitte Fossey, Sophie Marceau (Francia - Col.) — Fresca e innocente storia d'amore fra due adolescenti con tanta voglia di divertirsi. Non viet. **Commedia**
15; 16,45; 18,45; 20,30; 22,30 — ★★★ / ●●●●●

Vittoria — v. Roma 366 — Tel. 561.769 — Lire 4000

La guerra del fuoco, di Jean Jacques Annaud, con Everett McGill, Rae Dawn Chong, Ron Perlman, Nameer El Kadi (Francia - Col.) — Dall'omonimo romanzo di J. H. Rosny Aine, la vita quotidiana dell'uomo primitivo. Viet. 14. **Avventuroso**
15,15; 17,10; 19; 20,50; 22,40; — ★★ / ●●●●●

PROSEGUIMENTI

Acapulco — v. Donizetti 6 — Tel. 651.264 — Lire 2000

Rassegna Conoscere un Paese: La Grecia **Zorba il Greco**, con Anthony Quinn (Usa - Colori) — Dall'omonimo romanzo la storia di un originale e simpatico personaggio. Non vietato. **Drammatico**
Prolez. unica ore 21 — **Riedizione**

Arco-Inc. — c. Pr. Oddone 31 — Tel. 484.521 — Lire 3000

Mariti, di John Cassavetes, con Peter Falk, Ben Gazzara (Usa - Colori) — Tre amici si concedono avventure extraconiugali e non, in un folle weekend a Londra, piano di vicende e gual. Non viet. **Commedia**
20; 22,30 — **Riedizione '79**

Ellseo — p. Sabotino — Tel. 335.98.15 — Lire 2000

Bronx, 41° distretto di polizia, di Daniel Petrie, con Paul Newman, Edward Asner (Usa - Colori) — Movimentata vita di un poliziotto distaccato in uno dei distretti più turbolenti di New York, viet. 14. **Poliziesco**
20; 22,30 — ★★★ / ●●●●●

Faro — v. Po 30 — Tel. 832.214 — Lire 2200

Bolero, di Claude Lelouch, con R. Hossein, G. Chaplin, J. Villeret (Francia - Colori) — In America, Russia, Francia e Germania quattro famiglie di attori nel turbine della guerra e nelle disillusioni del dopo **Commedia drammatica**
16; 19; 22 — ★★★ / ●●●●●

Flamma — c. Trapani 57 — Tel. 372.057 — Lire 2000

Red e Toby, nemicissimi, prod. Walt Disney (Usa - Colori) — Cucciolo e volpacchiotto crescono insieme, ma poi Toby viene addestrato alla caccia. Quando ritrova Ted è combattuto fra il dovere e l'affetto. **Disegno animato**
20; 22,30 — ★★★ / ●●●●●

La Perla — c. De Gasperi 26 — Tel. 584.791 — Lire 3000

Bolero, di Claude Lelouch, con R. Hossein, G. Chaplin, J. Villeret (Francia - Colori) — In America, Russia, Francia e Germania quattro famiglie di attori nel turbine della guerra e nelle disillusioni del dopo. **Commedia drammatica**
15,30; 22,30 — ★★★ / ●●●●

TEATRO MACARIO ore 15,30
DI UN PEZZO DI LEGNO DAL NASO PAZZO
spettacolo per ragazzi dal 2 al 7 marzo
Assemblea Teatro
tel. 779.225

RADIO CITTA' FUTURA 96.6
Presenta venerdì 5 marzo ore 21 al **TEATRO TENDA**
(Parco Lamarmora C. Vittorio)
CARMELO BENE
LECTURA DANTIS
Prenc.: Salone **La Stampa** v. Roma 80
ARCI v. Acc. Alberlino 10
Inform.: tel. 544.380/3

ALFIERI - ore 21
FORZA VENITE GENTE
musical di MARIO CASTELLACCI
con SILVIO SPACCESI

ITALIA - tel. 696.40.21
da venerdì ore 21,15
GIPO
«N'aptit da sonador...»

TEATRO STABILE TORINO
al **Teatro ADUA** ore 20,30
IL MALATO IMMAGINARIO
di Molière
Regia di Andrée Ruth Shammah
Cooperativa Teatro Franco Parenti
Spettacolo in abbonamento
tel. 544.562 - 556.246

danze la perla
ore 15,30 MATINEE
ore 21 SERATA DIVERSA
POETI IN PASSERELLA
omaggi poetici

danze arlecchino
ore 21
ELEGANTE TRATTENIMENTO di
BALLO LISCIO

Trocadero
v. A Doria 9 - tel 55 37 11
2° TORNEO BALLO LISCIO
EDILGORLERO

Milleluci
Piazza Guala 147 - Tel. 618.169
Venerdì 6 ore 21,30
FRED BONGUSTO

Massaua — p. Massaua 9 — Tel. 795.803 — Lire 2500
OGGI CHIUSO

Massimo — v. Montebello 8 — Tel. 876.061 — Lire 2500
OGGI CHIUSO

Puntodue — D'ESSAI — v. Garibaldi 30 — Tel. 545.245 — Lire 2500

Mephisto, di Istvan Szabo, con Klaus Maria Brandauer (Germ. Dem.-Ung. - Colori) — Dal romanzo di Klaus Mann, la storia di un grande attore asservito al regime nazista. Segnalato dalla critica. Non viet. **Drammatico**
17,30; 20; 22,30 — ★★★★ / ●●●●

Statuto — v. Cibrario 16 — Tel. 487.051 — Lire 2500

Bollenti spiriti, di Giorgio Capitani, con Johnny Dorelli, Gloria Guida, A. Russo, L. Del Santo (Italia - Col.) — Fantasma di un castellano medievale, ancora vergine, al aggira per soddisfare le sue voglie. Non viet. **Commedia**
15; 16,50; 18,40; 20,30; 22,30 — ★★ / ●●●●

TEATRI

PICCOLO REGIO: ore 17,30 **Audizioni discografiche** Gian Francesco Malipiero nel centenario della nascita a cura di Enzo Restagno. Ingresso libero.
ADUA TEATRO STABILE: ore 20,30 La Cooperativa Teatro Franco Parenti **presenta il malato immaginario** di Molière, regia di Andrée Ruth Shammah. Spettacolo in abbonamento. Tel. 544.562 - 556.246.
ALFIERI (535.440): stasera ore 21 2° abb.to (leggiadro Walter Chiari) **Forza venite gente**, musical di Mario Castellacci con Silvio Spaccesi. Prenot. cassa teatro.
CABARET VOLTAIRE (v. Cavour 7, tel. 541.439): riposo. Domani ore 21 «La danza del filosofo» Gruppo 5 di Palermo; ore 22,30 rassegna musica e danza in collaborazione con il Ghoetne Institut «Winifred Wagner e la storia della casa Wahnfried dal 1914 al 1975» di Hans Jurgen Syberberg. Ingresso soci.
CARIGNANO - TEATRO STABILE: ore 20,30 il Teatro di Roma presenta **Il Cardinale Lambertini** di Alfredo Testoni. Regia di Luigi Squarzina, scene e costumi di Pier Luigi Pizzi, musiche di Benedetto Ghiglia, con Gianrico Tedeschi, Tino Bianchi, Mario Eprichini, Gianni Fenzi, Magda Mercatali. Spettacolo in abbonamento. Tel. 544.562 - 556.248, ultimi cinque giorni.
CENTRALINO: tel. 837.500.
CONSERVATORIO UNIONE MUSICALE: ore 21 (pari) English Chamber Orchestra Murray Pershia direttore e pianoforte. Musiche di Mozart, Bach, Elgar. Sigl. p. Castello 29, tel. 544.523 e dalle 20,30 al Conservatorio.
GIANDUJA MARIONETTE LUPI: **La bella addormentata nel bosco**. Spettacoli per le scuole e visita al Museo. Inf. tel. 530.238.
GOBETTI - TEATRO STABILE SETTORE SCUOLA - RAGAZZI (via Rossini 5): ore 10 a compagnia del settore scuola - ragazzi del Teatro Stabile di Torino presenta **Silenzio siamo in onda**, testo e regia di Franco Passatore.
MACARIO: Assemblea teatro ore 15,30 **Di un pezzo di legno dal naso pazzo**, spettacolo per ragazzi.
TEATRO STABILE SETTORE SCUOLA RAGAZZI: nella scuola materna municipale «Damiano Chiesa» in via Vittime di Bologna 10, ore 10, il Teatrino dei piccoli principi presenta **Pino topino e la marzanina**, spettacolo di burattini. Regia di Alessandro Libertini.
ITALIA: si prenota per lo spettacolo **N'aptit da sonador**, monologhi e canzoni vecchia e nuove di Gipo Farassino, con Gipo. V. Nizza 136, tel. 696.40.21.
IL BUONTEATRO: IV Dipartimento del Comune spettacoli teatrali per la scuole; Centro d'incontro O. Vanchiglia Lungodora Colletta 51 ore 14,30 **L'albero di cenio**, Compagnia del Begatto.
NUOVO: **Il gesto e l'anima**, 3° rassegna int.le di danza, ore 21,15 **Catulli Carmina**, musiche di Carl Orff con l'Accademia Corale Stefano Tempia e il Gruppo di Danza di Torino; coreografie di Sara Acquarone, direzione di Alberto Peretti. Prenot. c. M. d'Azeglio 7. Tel. 655.552.
MULINO ASSEMBLEA TEATRO (c. Tassoni 56 ang. via San Donato): **Pinocchio nel paese degli artisti**, mostra di Assemblea Teatro e Città di Torino IV Dipartimento, or. 9-12 - 14-18.

CRITICA
Capolavoro ★★★★★
Ottimo ★★★★
Favorevole ★★★
Discusso ★★
Mediocre ★

PUBBLICO
Eccezionale ●●●●●
Successo ●●●●
Consensi ●●●
Discordi ●●
Scarso ●

ALTRE VISIONI

CONTINENTAL (via Nizza 348, tel. 697.068): Chiuso; Domani **Bronx, 41° distretto di polizia**, Paul Newman techn. or. 20; 22,30 **Poliz.**

FORTINO (via Cigna 47, tel. 486.560): **L'invincibile ninja**, Franco Nero, S. George, Sho Kosugi. Ap. 20 ult. 22,30. **Avventuroso**

GIANDUJA MARIONETTE LUPI (via Santa Teresa 5, tel. 530.238): vedi Teatri.

HOLLYWOOD (corso R. Margherita 106, tel. 851.904): chiuso per riposo.

NUOVO ODEON (via Venalzio 8, tel. 749.2362): **Il maratoneta**, un film di J. Schlesinger, Dustin Hoffman, L. Olivier, Roy Scheider. Techn. ap. 20 ult. 22,20. **Drammatico**

CROCETTA - S. RITA - MIRAFIORI

ADRIANO (via Sacchi 65, tel. 587.715): **Fantasma del palcoscenico**, viet. 14 **Musical horror**

GIARDINO d'ESSAI (via Monfalcone 62, tel. 353.7760) **Hair**, di M. Forman, ap. 20 ult. 22,30 **Musical drammatico**

SMERALDO d'Essai (via Tunisi 92, tel. 390.711): oggi chiuso, domani **Taxi driver**. **Drammatico**

VINZAGLIO (corso D. Abruzzi 102, tel. 596.125): solo grandi film **Oltre il giardino**, Peter Sellers, S. McLaine orario: 20; 22,30. **Commedia drammatica**

ZONA S. PAOLO

SAN PAOLO (via Cesana 80, tel. 372.637): oggi chiuso per riposo.

ZONA FRANCIA

BERNINI (corso Tassoni 3, tel. 749.38.43): **Invito a cena con delitto**, di R. Moore, P. Sellers, D. Niven. **Giallo**

ZETA d'Essai (via Cibrario 68, tel. 749.2907): **Berlinguer ti voglio bene**, di C. Bertolucci, R. Benigni, A. Valli, viet. 18, ap. 20 ult. 22,30 (solo oggi) **Commedia**

LUCI ROSSE

METROPOL (via Principe Tommaso 6, tel. 650.5470): **Intimità bagnate** Samantha Morgan, Serena, colori. Or. 14,30; 16; 17,40; 19,10; 20,40; 22,30. Ingresso L. 3500

MAFFEI (via Principe Tommaso 5, tel. 683.354): **Ragazze bagnate**, col. ap. 14,30 ult. 22,30. Ingresso 3500

ORFEO (piazza Carlina, tel. 439.6701): **Coppie viziose emosex** Vekanda Istockmola.

PRINCIPE (via Principi d'Acaja 45, tel. 760.951): **Clito orgasmo bagnato**, Karine Gambier. Techn. Ap. 15 ult. 22,30. Ingresso L. 3500.

REGINA (corso Regina Margherita 123, tel. 530.885): **Sexi inibition '81**. Col. Ap. 10 ult. 22. Ingresso 3000.

ALCIONE (c. Regina Margherita 134, tel. 287.400): **Dolce gola**, ap. 14,30 ult. 22,30. Ingresso 3500

ARTISTI EROTIC CENTER La gola bagnata di Florana, col. Ap. 15 ult. 22,30

MILANO - DOPPIA LUCE ROSSA (via Milano 8, tel. 530.255): **Porno story Josephine n. 2**

ROMA BLUE PORNO (via San Donato 40, tel. 487.765): **Canadesi supersex**, ap. 15; ult. 22,30. Ingresso 3000

SELENE (Corso Belgio 53, tel. 874.171): **Blue erotic climax**, ap. 15, ult. 22.

VITTORIO VENETO: Orgasmo nero, ap. 14,30, ult. 22,30.

ALEXANDRA (via Sacchi 18, tel. 511.293): **Le calde dive del sesso**, Virginia Corot, or. 14,05; 15,45; 17,25; 19,05; 20,45; 22,30. L. 1500

AMERICA (v. Frejus 27 - tel. 446.764): **La mondana nuda**, ap. 20 ult. 22,30.

MAIOR (largo G. Cesare 105, tel. 287.974): **Erection blue**, or. 15; 22,30

SPEZIA (via Nizza 170, tel. 696.3617): **Desideri bagnati**, ap. 15 ingr. L. 1200.

CABARET VOLTAIRE (v. Cavour 7, tel. 516.046): Tutti i giorni due film diversi: dalle 16 alle 24. **Lolita beauty e Partenoire.** Ingresso soci.

CINECLUB (via F.lli Calandra 15, tel. 447.28.68): dalle 14,30 alle 24 **Sex symphony**. Novità assoluta. Ingresso riservato soci.

Film segnalato dalla critica: **Mephisto** (Puntodue).